

Svensk Utvandring till Danmark och källorna på internet

Blekinge Släktforskarförening, Söndagen den 6. oktober 2019, kl. 14-16:30,
Blekinge Museum, Borgmästaregatan 21, Karlskrona

DFDS 's
"Gylfe"
Malmö –
Köpenhamn
1874-1923

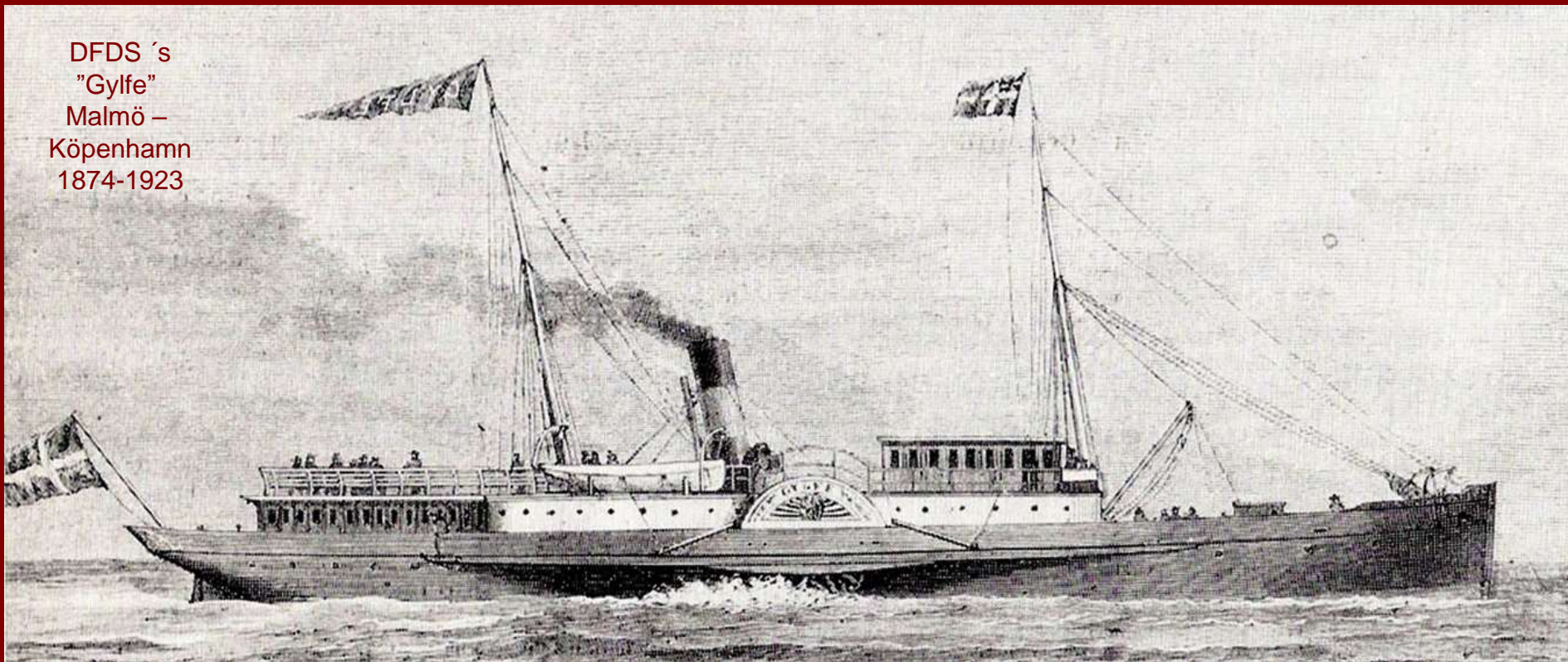

mag.art. Henning Bender 1974-2008 Stadsarkivarie, Aalborg Stadsarkiv.

1989-2008 Ledare av Det danske Udvandrerarkiv,

NU: Kirsebærhaven 3, Snogebæk, 3730 Nexø – Danmark

<https://henningbender.dk>

<https://udvandrerhistorie.dk>

hbender@mail.dk

SLÄKTFORSKNING ÖVER GRÄNSER.

A. 83.000 svenskar invandrade till Danmark 1850-1910, *VAR FINNER MAN DEM I DET DANSKA KÄLLMATERIALET ?*

B. Varav 8.000 från Blekinge. Vilka församlingar kom de från? Var bodde de i Danmark? *VAR FINNER MAN DEM I DET DANSKA KÄLLMATERIALET?*

C. 260.000 svenska utvandrare reste 1852-1914 via Danmark till andra sidan världshaven. *95.000 blev inte registrerade i Sverige. HUR FINNER MAN DEM I KÄLLMATERIALET?*



Svenska invandrare på Bornholm o. 1880



Svenska utvandrare i Köpenhamn 1891

Men *inte* förran 1800-talet

Flykten från Blekinge till Bornholm

Olle Hansen. Död i Madvig (Matvik!) 1662

Hans Olesen Madvig, f. 1650 i Madvig, flydde 1679 til Østerlars, Bornholm, Skovridder død 1701

Oluf Hansen Madvig. f. 1675 i Madvig, flygtet 1679 til B:holm, Byfoged i Svaneke, død 1750

Jørgen Olufsen Madvig, f. 1724, d. 1790, By- og herredsfoged i Svaneke.

Poul Anton Jørgensen Madvig, f. 1764, d. 1816. By- og herredsfoged i Svaneke

Johan Nicolai Madvig f. Svaneke 1804; død i København 1886. Kultusminister, Professor, Rektor

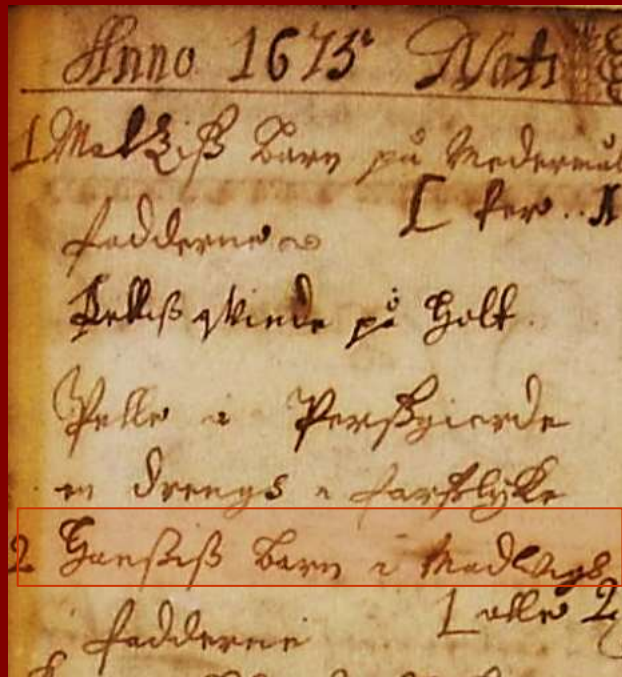

Hällaryd CI:1, Födslor 1647-1702
Bild 57, side.54, Bräkne h.



4000 invandrare till fots på väg mot Danmark!

I ett stort antal danska tidningar omkring 30. nov. 1855

Et svensk Blad beregner, at der alene iaar er udvandret 4000 svenske Tjenestefolk af begge Kjøen til Danmark. Alene fra Christianstads Lehn er der udvandret 600 Personer, der have tilbagelagt Veien tilfods til Malmø, for derfra at indskibes til Danmark.

Et svensk Blad beregner, at der alene i aar er udvandret 4000 svenske Tjenestefolk af begge Kjøen til Danmark. Alene fra Christianstads Lehn er der udvandret 600 Personer, der have tilbagelagt Veien tilfods til Malmø, for derfra at indskibes til Danmark. Da de alle ere unge, arbeidsføre og raske Folk, er man ikke uden Frygt for, at man ikke beholder andet end daarlige Folk tilbage.

Orsaken är – citeres det svenska bladet för:

1. Stor Arbetslöshet och låga löner i Sverige
2. Orimliga tjänste- och husmandslagar i Sverige
3. Förbud 1853 mot utstyckning av lantbruksgrund ut över 1/16 mtl

Födelseförsamlingar i Blekinge för minst 5.075 identifierade svenskar som bosatte sig i Danmark ca. 1860 -1920

Bornholmske kirkebøger 587, Københavnske politiregistre 3158, danske medborgerskaber 1330

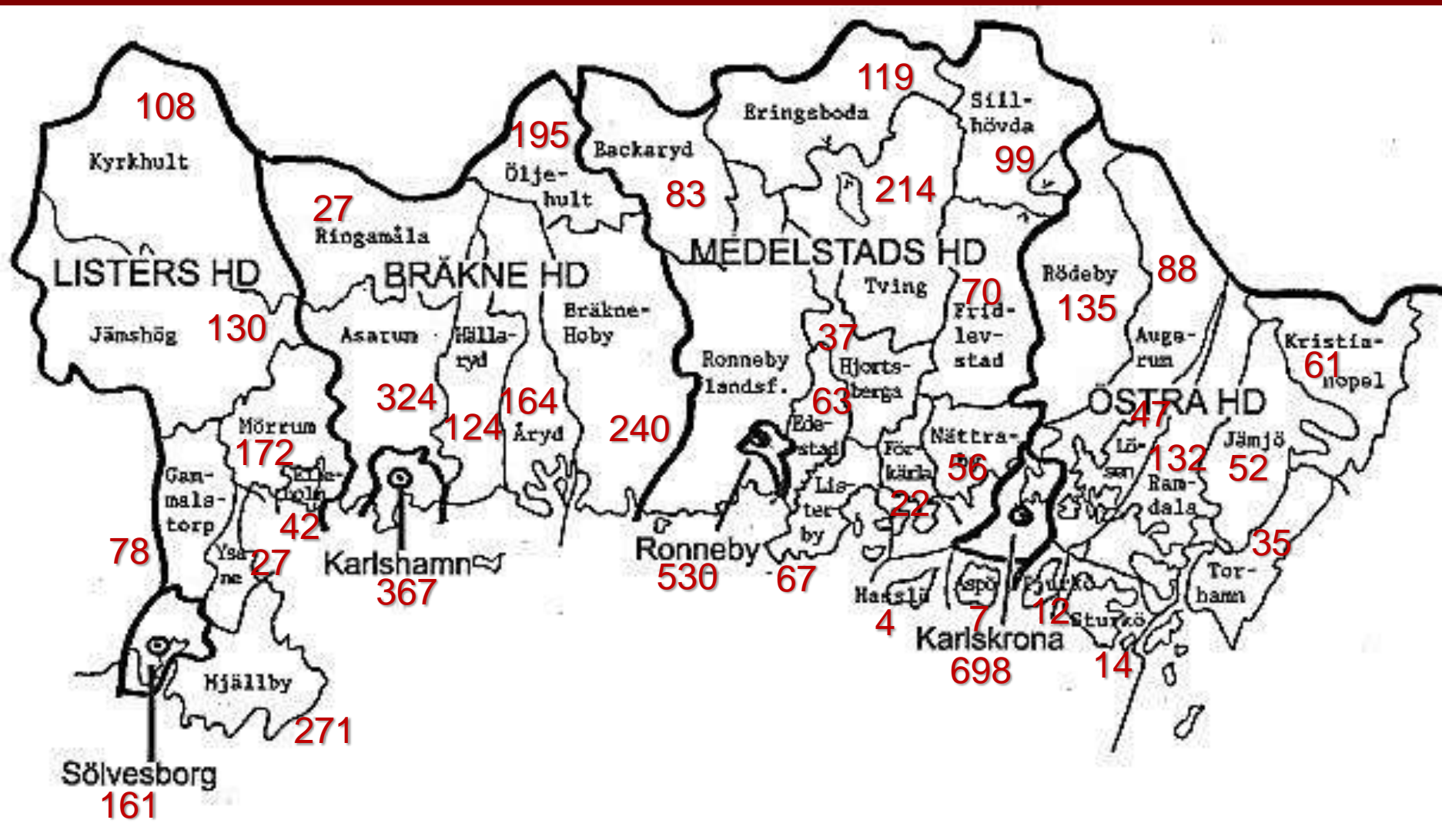

LISTERS HD 989, BRÄKNE HD 1441, MEDELSTADS HD 1360, ÖSTRA HD 1285

Disposition

Historia och Källor

DEL I Historien om de svenskfödda i Danmark S. 7-33

s. 7-13 Litteratur

s. 14-21 Statistik

s. 22-26 Start, rekrytering och resa

s. 27-34 Invandrare, främlingar och fördomar

DEL 2 Källor om de svenskfödda i Danmark s.34-89

s. 34-51 Kirkebøger (Kyrkoarkiven)1840-1950

s. 52 PAUS

s. 53-61 Københavns Politis Personregistre 1890-1923

s. 62-68 Statsborgerskaber (Statsmedborgerskap)

s. 69-83 Folketællinger (Folkräkningar) 1845-1901

s.84-92 Opholdsbøger 1875-1925

- DEL 3 Konklusion, register, links, frågor och diskussion

- S. 93-98

Henning Bender - Udvandrerhistorie

VELKOMST

FOREDRAG

BIBLIOGRAFI

LINKS

DIGITALISERING

CV

KONTAKT

Svensk udvandring til og via Danmark

Udvandringen fra Danmark

Aalborg industri og by

Fotograf Heinrich Tönnies

Snogebæks Historie

<https://utvandring.dk>

<https://henningbender.dk>

<https://udvandrerhistorie.dk>





Svensk udvandring til og via Danmark

TIL OG GENNEM DANMARK

- 2019-10-06 [Svensk utvandring till Danmark](#), Karlskrona, Sverige
2019-04-13 [Svensk utvandring till och via Danmark](#), Lund, Sverige
2019-03-18 [Svensk indvandring til Danmark, Aalborg FU](#)
2019-01-29 [Svensk indvandring til Danmark](#), DIS-Sokkelund, Hvidovre
2018-11-14 [Svensk indvandring til Danmark](#), Hammel, For. Norden
2018-11-13 [Svensk indvandring til Danmark](#), Randers, Slægtshist. for.
2018-10-24 [Svensk indvandring til Danmark](#) DIS-Slagelse-Sorø
2018-09-01 [Utvandring till Danmark och källorna på Nettet](#), Växjö, Svenska Släktforskardagarna 2018
2018-04-19 [Svensk indvandring til Danmark](#), DIS-Viborg
2018-01-21 [Svensk indvandring til Dk.](#), Foreningen Norden, Korsør
2017-04-02 [Sydsvensk indvandring til Danmark](#), Hässleholm, Skåne
2017-03-28 [Svensk migration til Danmark](#), Landskrona, Skåne
2017-03-06 [Svensk indvandring til Nordjylland](#), DIS-Aalborg
2017-02-22 [Svensk migration til Danmark](#), ABM, Kulturen Lund
2016-04-02 [Svensk migration til og via Danmark](#), Ystad, Skåne
2015-02-09 [Hårt arbejde i Danmark](#), SR 1, Slæktband
2014-12-27 [Amerikavæstar i Danmark](#), SR 1, Slæktband
2014-11-29 [Svensk indvandring](#) - TV 2, Danmark
1997-11-06 [100.000 forsvundne svenske udvandrere](#), Farum

TIL BORNHOLM

- 2019-03-29 [Svensk indvandring til Bornholm](#), Klippegade, Svaneke
2018-10-21 [Svensk indvandring](#), Bornholmerforeningen, Hillerød
2017-11-16 [Svensk indvandring, Bornholm](#), Allinge-Sandvig
2017-06-10 [Ny-Sverrig på Bornholm](#), Ny-Sverrig, Østermarie
2016-02-15 [Svensk indvandring](#) Baptistkirken, Rønne
2015-11-12 [Svensk indvandring til Gudhjem og Bholm](#), Gudhjem
2015-06-08 [Svensk indvandring til B:holm, del 2](#) - Øens TV
2015-06-03 [Svensk indvandring til B:holm, del 1](#) - Øens TV
2015-05-28 [Lassefar og alle de andre](#), M.A.Nexø's mindestuer
2015-03-26 [Svensk indvandring](#), Rønne

UDVANDRING FRA FINLAND VIA DANMARK

- 2007-09-27 [Finnish overseas emigration through Denmark](#), Turku/Åbo

SE OGSÅ:

[KILDERNE TIL DEN SVENSK UDVANDRING TIL OG VIA DANMARK](#)

[LITTERATUR OM DEN SVENSK UDVANDRING TIL/GENNEM DANMARK](#)

Svensk udvandring til og via

Danmark

Udvandringen fra Danmark

Aalborg industri og by

Fotograf Heinrich Tönnies

Snogebæks Historie

[Amerikavæstarna i Köpenhamn-en ihållande svensk skröna](#)

[DIS-kutabelt -2017:2, Lund, Sverige side 4-5 Sydsvensk utvandring til och via Danmark](#)

Utvandringen vi minns!?



Vilhelm Moberg 1898-1973
Utvandrarna 1949-1959



Karl Oskar og Kristina

Max von Sydow og Liv Ullmann
Jan Troell 1971



Udvandrerstatuen i Karlshamn
Axel Olsson 1959



Utvandrarnas Hus
Växjö 1965



Blixten & Co i samarbete med Charlotta Teaterproduktion
och GöteborgsOperan presenterar

Kristina från Duvemåla
EN MUSIKAL BYGGD PÅ VILHELM MOBERGS UTVANDRAREPOS
BENNY ANDERSSON BJÖRN ULVAEUS LARS RUDOLFFSSON

Uropført i Malmø 1995 og ekstrem populær lige siden

Den "glömda" !? utvandringen

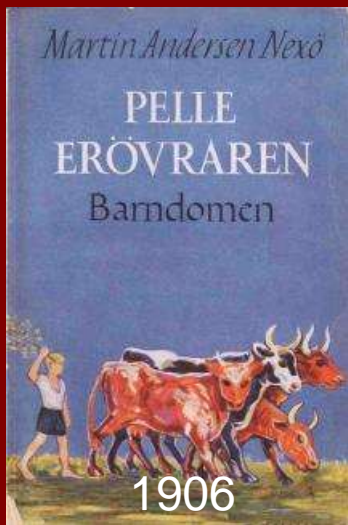

2018-2019

HBO Nordic laver deres første danske serie – fortsættelse til Oscar-vinder

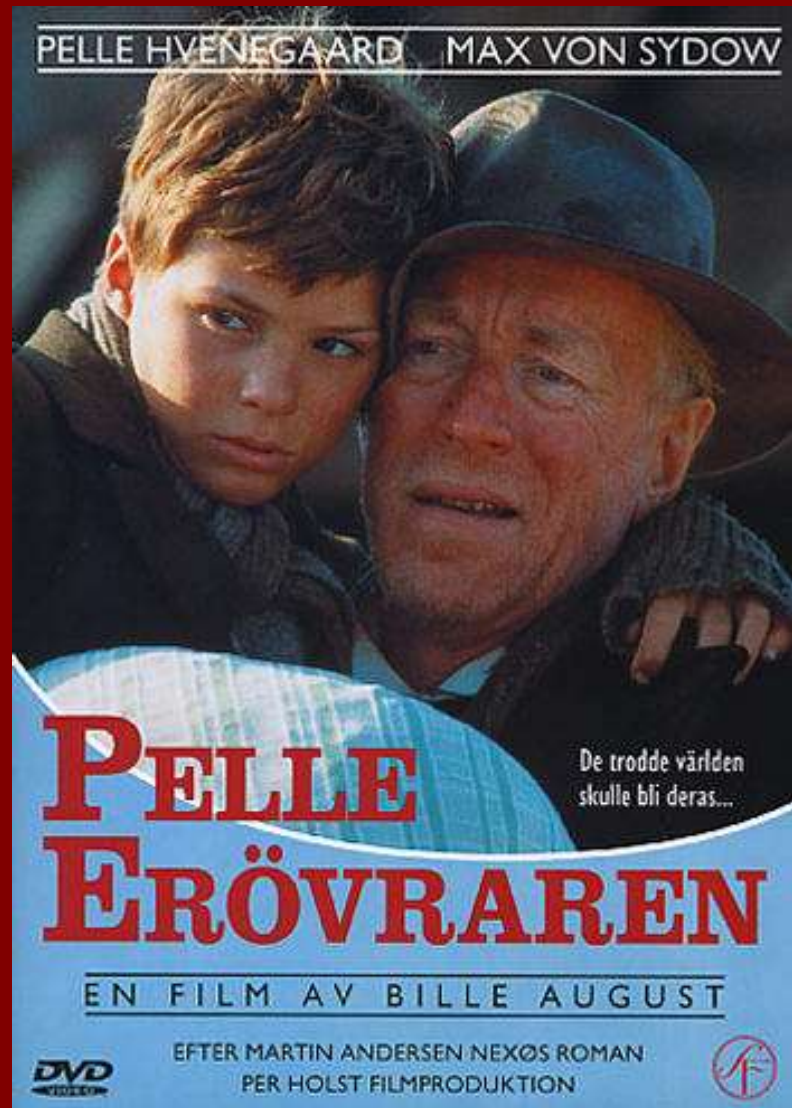

1988 Oscar Bäste utländska film ,
Bäste film Guldpalmen, Golden Globen
Guldbaggen, Bodilpriset

Henning Bender - Udvandrerhistorie

VELKOMST

FOREDRAG

BIBLIOGRAFI

LINKS

DIGITALISERING

CV

KONTAKT

Dansk oversøjsk udvandring fra byer, amter og landsdele

Dansk Udvandring til USA, Canada, New Zealand

Svensk indvandring til og via Danmark

Det danske Udvandrerarkiv

Emigrationsdatabase

Fotohistorie - Heinrich Tönnies

Industri- og Aalborgshistorie

Arkivistik og arkiver

English, German, Chinese

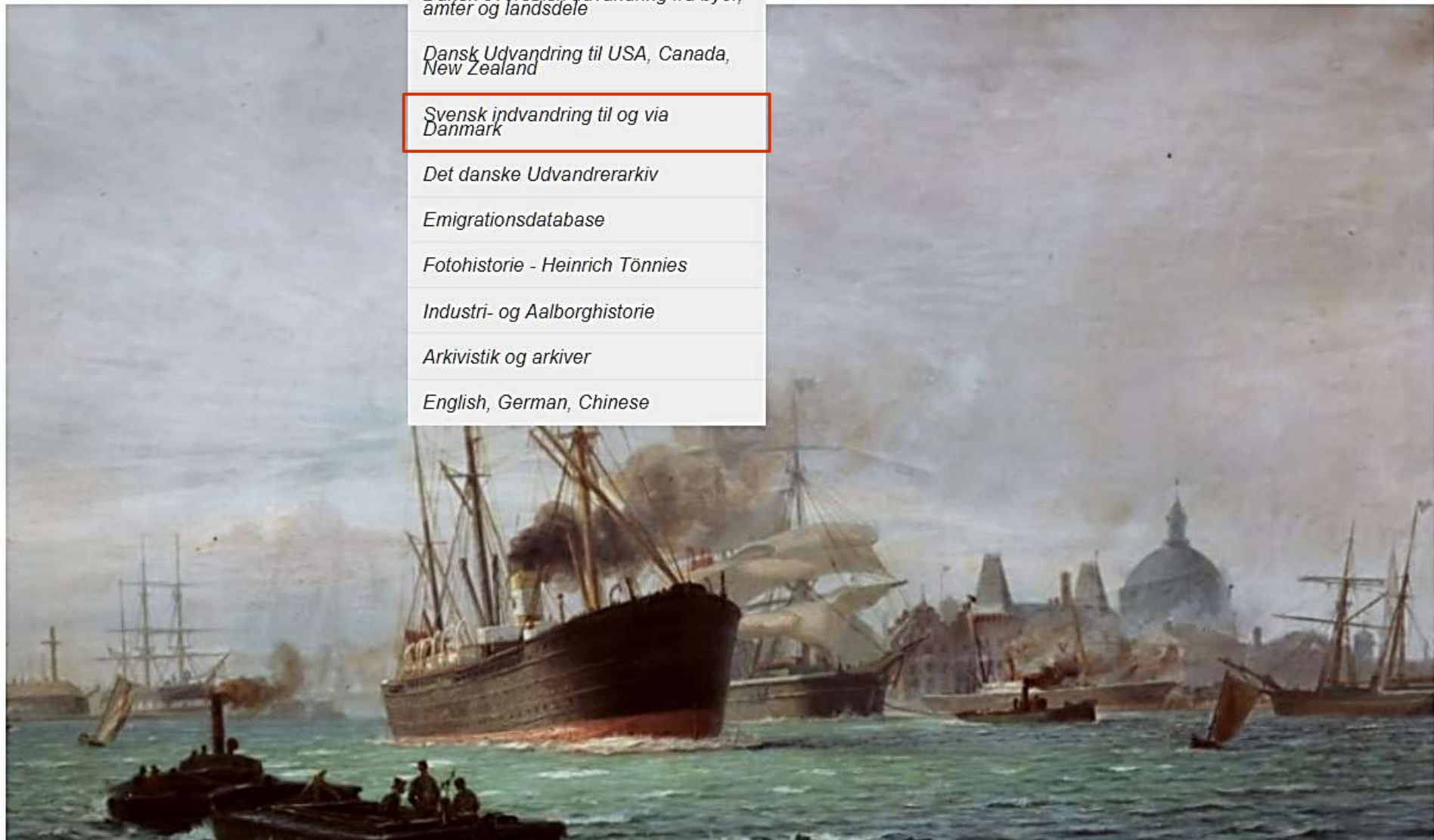



Svensk indvandring til og via Danmark

43) [Svenske udvandrere via Danmark 1868-1904](#), i Kulturhistorisk Samarbejde omkring Øresund, Farum 1998

(56) [Svenska utvandrare via Danmark 1868-1909](#), i "Med Malmö i Minnet". Malmö Stadsarkiv 100 år, p 84-96, 2003, ISBN 91-971637-2-4

79) [Indvandringen fra de skånske landsdele og Småland til Bornholm. 1850-1920](#), Den "glemte indvandring" og internettet. Ale, Historisk Tidskrift för Skåne, Halland och Blekinge, nr. 3, p 1-25. 2012 (Lund 2012).ISSN 0345-0708 English summary - The great immigration Wave from Sweden to Denmark 1850-1920.

82) [Svensk indvandring til Bornholm 1850-1920 Bornholmske Samlinger 2013](#), s.10-55, ISBN 978-87-87042-33-8 ISSN 0084-7976

[BB\) Birgit Bender: Indflyttede svenskere på Bornholm 1901, et øjebliksbillede. Bornholmske Samlinger 2013](#), s. 56-79

ISBN 978-87-87042-33-8 ISSN 0084-7976

86) [Utomeuropeisk utvandring från de skånska landsdelarna via Köpenhamn åren 1852-1873. Del 1](#). Ale Historisk tidskrift för Skåne, Halland och Blekinge 2015 nr. 4 sid. 1-20 (Lund 2015), ISSN 0345-0708

87) [Utomeuropeisk utvandring.....via Köpenhamn 1874-1910. Del 2](#). Ale Historisk Tidskrift för Skåne, Halland och Blekinge 2016 nr. 3. side 1-23 (Lund 2016) ISSN 0345-0708

89) [Emma Bauer fra Hillerød. Født 1858-09-28 i Nordsjælland, Älvsborg eller Pennsylvania!?](#) Hillerød, nr. 2, 32. Årgang 2017, s. 16-19 ISSN 0903-3505

91) [Starten på massutvandringen via Malmö 1852-1874 - en rymningsbenägen Malmökvinnas, och de som följde efter](#). Elbogen 2018, s. 5-32

94) [Svensk indvandring til Vendsyssel 1855-1901](#) Vendsyssel Årbog 2019, s.107-126 (udkommer 20. nov. 2019)

SE OGSÅ:

[INTERNETKILDER TIL SVENSK INDVANDRING TIL OG VIA DANMARK](#)

[FOREDRAG OM SVENSK INDVANDRING TIL DANMARK OG SVENSK UDVANDRING VIA DANMARK](#)

Dansk oversøisk udvandring
fra byer, amter og landsdele

Dansk Udvandring til USA,
Canada, New Zealand

Svensk indvandring til og via
Danmark

Det danske Udvandrerarkiv

Emigrationsdatabase

Fotohistorie - Heinrich Tönnies

Industri- og Aalborgshistorie

Arkivistik og arkiver

English, German, Chinese

Henning Bender om Svensk invandring till och via Danmark

ALE 2012:3.
Indvandringen
til Bornholm
fra de skånske
landsdele og
Småland
1850-1920



2012

Återfunna svenska
utvandrare
via Danmark
2003



Starten på mass-
utvandringen
via Malmö
1852-1874 (2017)

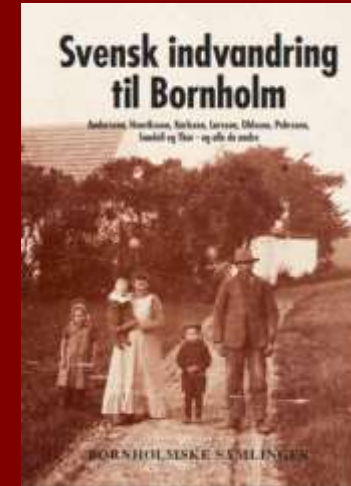

2013

Bornholmske
Samlinger,
2013
Svensk
indvandring
til Bornholm
1850-1920

ALE 2015:4
Utomeuropeisk
utvandring
från de skånska
landdelarna
via Köpenhamn
åren 1852-1873.
Del 1



2015



2019

Svensk indvandring
til Vendsyssel 1855-1901



2016

ALE 2016:3
Utomeuropeisk
utvandring
från de skånska
Landsdelarna
via Köpenhamn
åren 1874-1914.
Del 2

Statistik

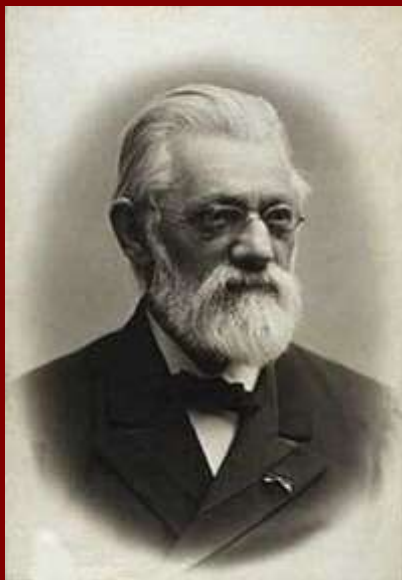

Professor i
statistik och
nationalekonom
finansminister
**William
Scharling**
(1837-1911)

Danmarks Statistik af V. Falbe-Hansen og
William Scharling, bind 1, side 486-489
Indvandringen til Danmark, København 1885.

*”det er fornemmelig fra Sverige, at det
stigende antal af Fremmede hidrører”*

Gustav Sundbärg , Emigrationsutredningen
(1907-1914), bilag XX: Svenskarna i Utlandet ,
side 74-88, Danmark (1911).

*Utvandringen till Danmark är betydlig,
beroende på bristande arbetstillfällen i
hembygden och ytterst torftiga villkor.
Man vände sig till Danmark.....hvor den
erhållna förtjänsten är större än den som
erbjudits i Sverige.*



**Axel Gustav
Sundbärg**,
Framstående svensk
statistiker, Statistiska
Centralbyrån 1880-
1914
(1857-1914)

Utvandring från Sverige 10-års summor 1850-1940

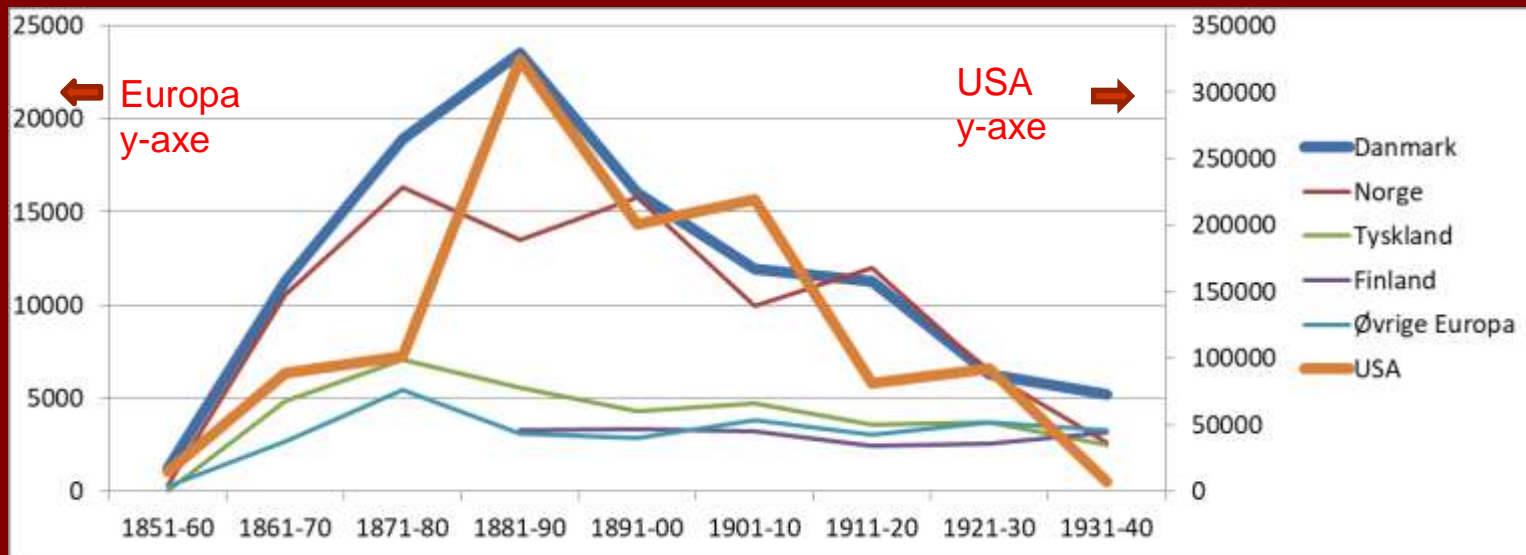

Svensk utvandring till Europa och USA 1850-1940 10-års summor

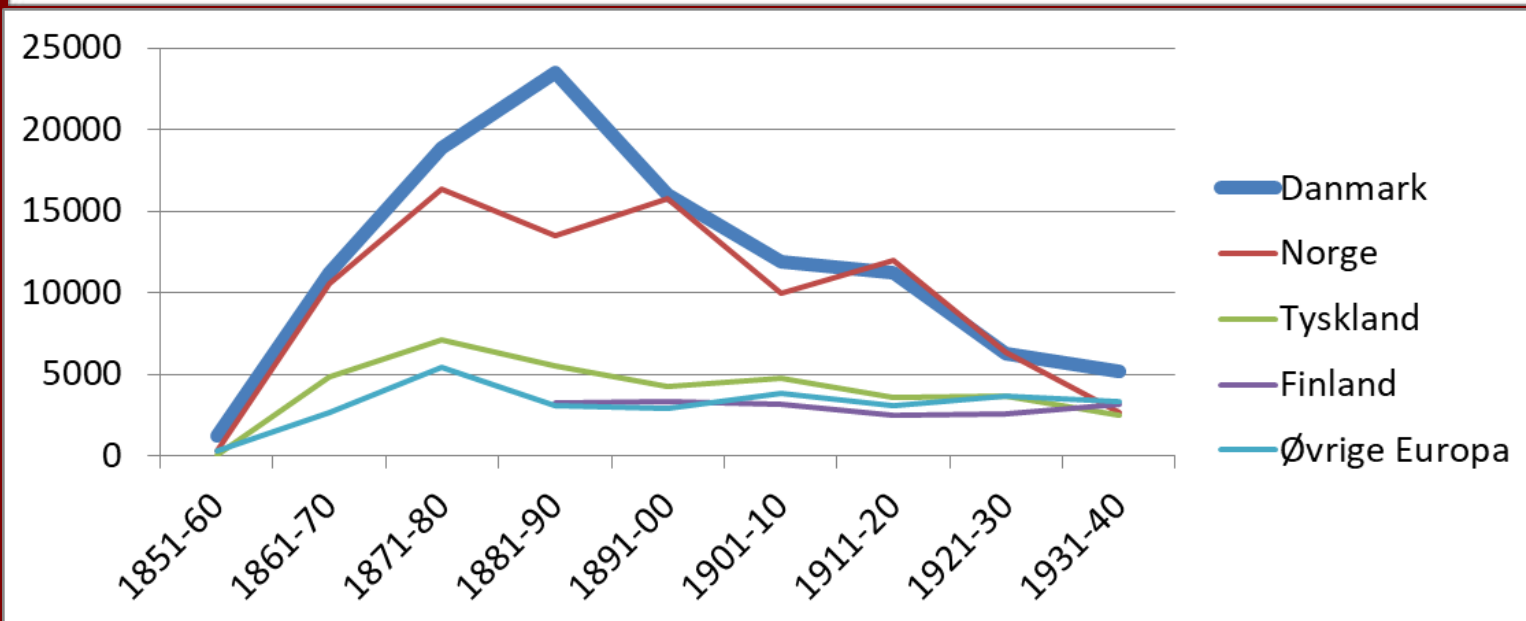

Svensk utvandring Endast till Europa 10-års summor

Utlandsfödda i Danmark 1850-1940 (Folkräkningar)

	1850	1870	1880	1890	1901	1911	1921	1930	1940
Polen							7.568	5.242	4.885
Sverige	3.920	15.388	24.148	33.802	35.540	33.312	36.142	31.379	25.149
Norge	3.959	2.936	2.823	3.385	3.714	4.696	5.567	6.242	6.147
Slesvig	12.388	20.830	22.007	20.824	23.670	21.693			
Tyskland	7.194	11.015	11.145	10.383	11.391	12.842	27.496	29.994	29.539
Øvrige	1.169	1.615	1.998	2.606	5.688	12.336*	19.559	16.072	17.878
”Bilande”	991	1.071	1.306	1.081	1.552	2.038	2.992	2.754	4.567
<i>I ALT</i>	<i>29.621</i>	<i>52.855</i>	<i>63.427</i>	<i>72.081</i>	<i>80.790</i>	<i>84.879</i>	<i>111.869</i>	<i>91.688</i>	<i>88.165</i>
Fremmede %	2,1 %	3,0 %	3,2 %	3,3 %	3,8%	3,1 %	3,4 %	2,6 %	17,2,1 %

Utlandsfödda i Danmark 1850 -1921 pr. 1. feb. 1930 -1940 pr. 5. nov., Kilde/källa: Folketællinger /Folkräkningar

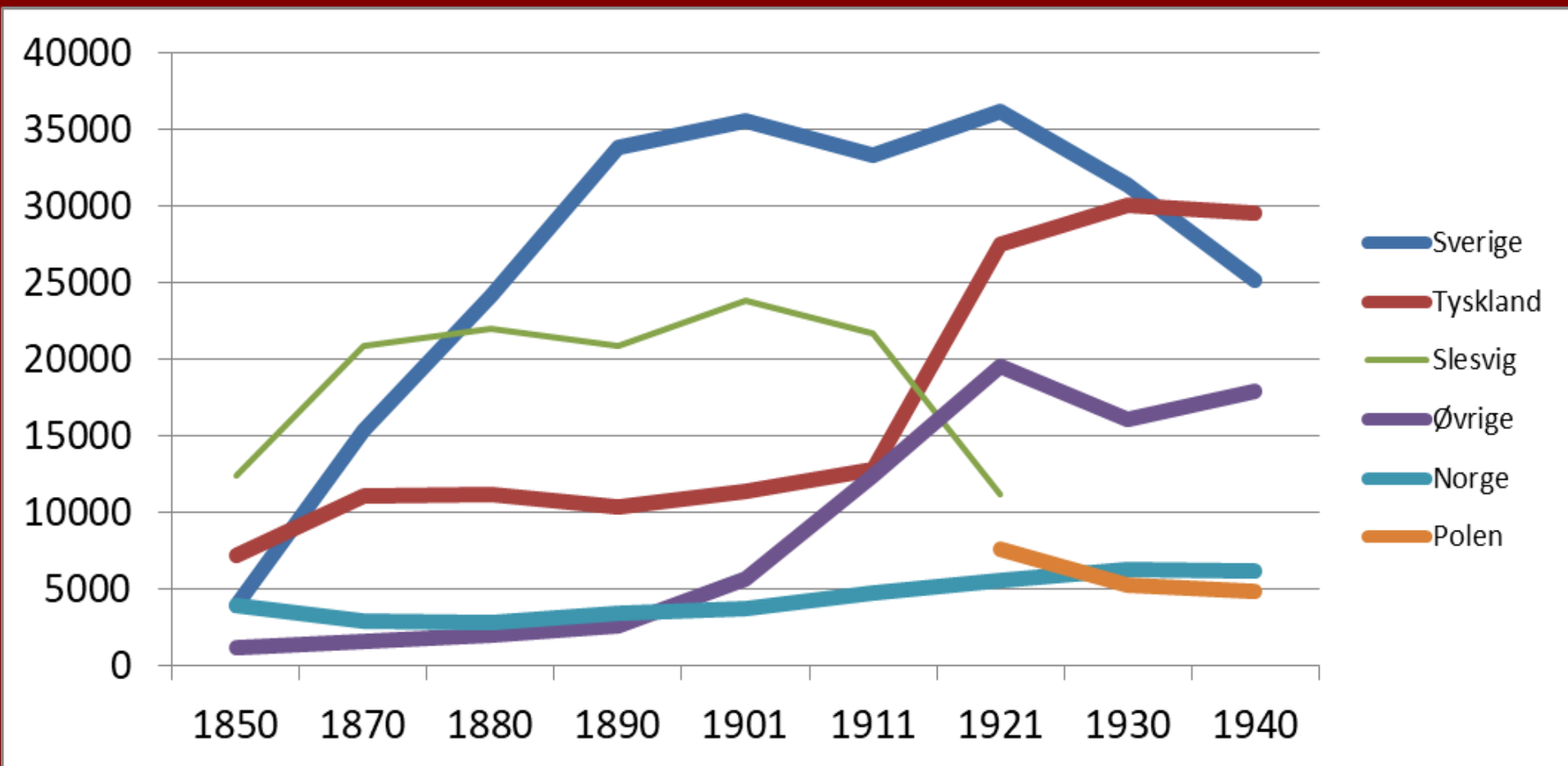

<https://www.sa.dk/ao-soegesider/da/rif/rif-collection/7>

<https://www.ddd.dda.dk/kiplink1.htm> sökdbaser

<https://www.dst.dk/da/Statistik/Publikationer/VisPub?pid=1633> Tryckt 1787-1981

AMT 1901	I alt	Sverige	Slesvig	Tyskland	Norge	USA	UK
København	370.574	15.308	3650	4765	1897	428	407
Købhnv amt	119.596	3.865	1270	1220	553	144	144
Roskilde	43.706	558	159	115	53	9	15
Frederiksborg	86.391	2.162	322	262	105	50	29
Holbæk	96.703	661	217	117	51	35	7
Sorø	92.566	794	275	241	46	41	10
Præstø	101.349	889	221	174	48	45	8
Bornholm	40.899	2.579	47	65	24	65	2
Maribo	101.615	2.348	275	285	62	34	19
Svendborg	125.799	670	941	275	76	102	12
Odense	147.146	1.007	1328	645	87	78	35
Vejle	118.154	689	4848	409	79	39	44
Aarhus	181.738	1.245	1333	723	157	109	55
Randers	115.898	845	431	308	80	35	7
Aalborg	125.787	684	311	396	125	86	24
Hjørring	117.728	361	188	162	136	45	9
Thisted	70.811	99	135	75	23	39	4
Viborg	104.970	335	227	154	31	29	7
Ringkøbing	109.996	200	528	153	31	19	19
Ribe	86.925	241	6964	644	50	59	40
IALT	2.355.421	35.540	23.670	11.391	3.714	1.491	897

*Dessutom:
Nationaliteter > 100*

*Island 743
Sydamerika 694
Rusland 561
Østrig/Ungarn 436
Dansk Vestind. 400
Færøerne 370
Grønland 249
Finland 234
Schweiz 208
Frankrig 207
Nederlandene 112*

*(Danmark
FT 1901)*

% af 35.540 Svenskfödda i Danmark Folketælling 1901
% af 82.843 Utflyttade från Sverige till Danmark 1851-1910

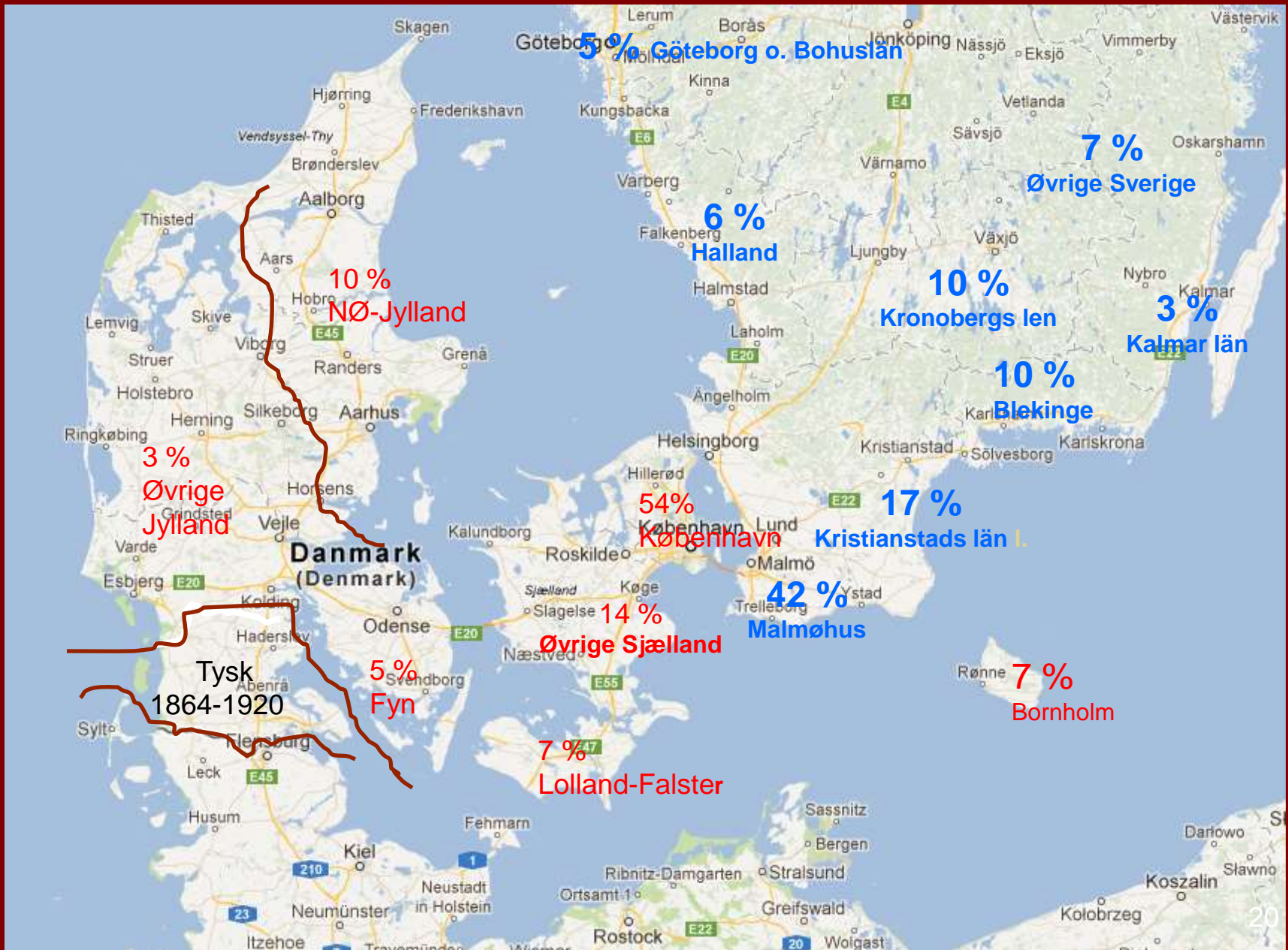

Svenskfödda fastboende i Danmark 1845-1901 på amter (minus säsongarbetare)

AMT	1845	1860	1880	1901
København	1.124	4.020	8.559	19.173
Roskilde	34	175	358	558
Frederiksborg	590	892	1.543	2.162
Holbæk	38	95	350	661
Sorø	39	128	400	794
Præstø	24	155	777	889
Bornholm	50	360	1.911	2.579
Maribo	24	75	682	2.348
Svendborg	11	83	242	670
Odense	17	81	276	1.007
Vejle	13	273	461	689
Skanderborg	10	361	499	
Aarhus	8	491	787	1.245
Randers	24	1.258	1.238	845
Aalborg	30	735	775	684
Hjørring	23	436	377	361
Thisted	4	96	71	99
Viborg	8	576	553	335
Ringkøbing	4	144	208	200
Ribe	3	45	145	241
I ALT	2.088	8.253	24.148	35.340

Svenskfödda pr. 1000 i 1860 Svenskfödda pr. 1000 i 1901

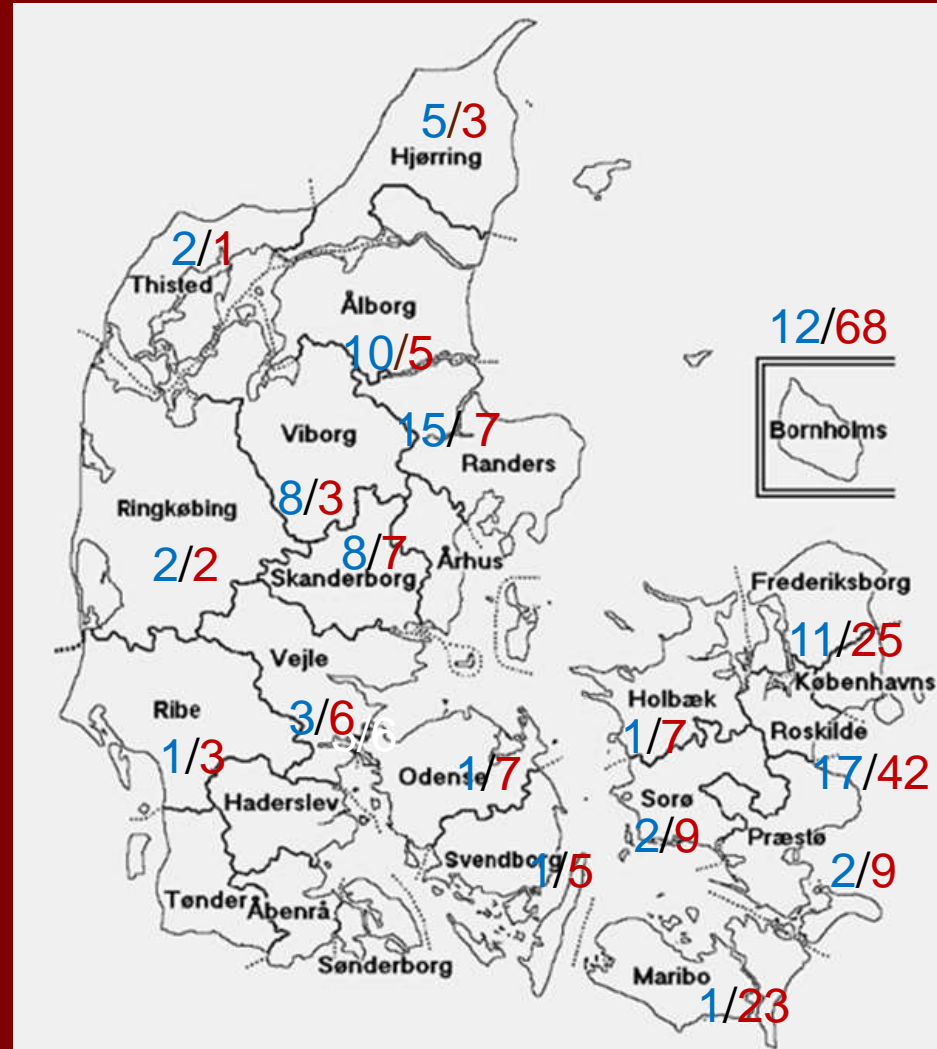

Rekrytering av svenska arbetare Resan

Danske Tidningar 1855-1859

<http://www2.statsbiblioteket.dk/mediestream/avis> till 1919

<http://tidningar.kb.se/> till 1899

Svenske
Tjenestefolk,

Karle, Løn: 1 Aar fra 1ste Mai 50 a 60 Rd.,
1/2 Aar fra 1ste Mai 30 a 35 Rd. ;
Piger, Løn: 1 Aar fra 1ste Mai 28 a 32 Rd.,
1/2 Aar fra 1ste Mai 18 a 22 Rd. ;
Drenge, Løn: 1 Aar fra 1ste Mai 20 a 25 Rd.,
1/2 Aar fra 1ste Mai 15 a 20 Rd.,
kunne, mod Anskaffelsesomkostning 8 Rd. for hver
(frit befordret til Aalborg), forud indbetalt eller depos-
neret hos en Mand her, hos hvem den ved Folkenes
Afgang med Dampskib herfra til Aalborg kan hæves,
paa Bestilling, erholdes saasnart Dampskibsfarten herfra
til Aalborg begynder. Ingen sættes, som ikke har
godt Skudsmaal og anbefalende Udvortes.
Kjøbenhavn i Dværgstuegade 39.
M. M. Bjørn.

**SVENSKE
TJENESTE-
FOLK**

Lön –

ca. hälften av dansk,
men dubbelt
mot svensk

*kunne, mod Anskaffel-
sesomkostning 8 Rd.
for hver (frit befordret
til Aalborg)...*

*alle med godt skudsmaal
(rekommendationer) og
anbefalende udvortes
(förtroligt utseende)*

MALMÖ NYA ALLEHANDA.

3.

Dussdagen den 23 April

1856.

Förmånliga
tjänster i
Danmark. Lön
10 a 12 rdl pr
månad



F. C. Busch, Fickska hotellet, rummet
Nr. 3 i Malmö

Attest.

*Försäkran från konsul C.L.H. Södring i
Randers att Svenska arbetare öfveralt
åtnjuta et välvilligt bemötande och lika god
behandling i Danmark som landets egna och
infödda tjenare af Lagen fullt betryggade för
hvarje misshandling.*

*Kongl. Svenska och Norska Vice-Consulatet
i Randers den 1 Juni 1855*

Drängar, Vigor och Gossar kunna er-
hålla förmånliga tjänster i Danmark, på
kortare eller längre tid, då de när som
helst under hela April månad anmäla sig
hos undertecknad.

Lönen för Karl är 10 a 12 R:dr R:gd
pr månad samt fri hån- och återresa samt
för Piga 50 a 60 R:dr pr år.

F. C. Busch,
boende å f. d. Fickska hotellet, rum-
met Nr 3, i Malmö.

Attest:

"På begäran afgifwer Vice-Consulatet härme-
delst den försäkran, att det Swenska Tjenstfolk och
Arbetare, som här i landet åtaga sig tjenst, öfwer-
allt åtnjuta ett wälwilligt bemötande och god be-
handling, såwida de sjelfwa wilja uppfylla sina
skyldigheter, och äro de likasåwäl som landets eana
eller infödda tjenare af Lagen fullt betryggade för
hwarje misshandling. Kongl. Swenska och Norska
Vice-Consulatet i Randers den 1 Juni 1855.

C. L. H. Södring,
v. Consul.

A. Olsen, const."
(Stigill.)

Ell Herr F. C. Busch.

”Kravaller och våld vid svenska jordbruksarbetares ankomst till Aalborg 1855”

Aalborg Stiftstidende 18.-22. august 1855

**Døp og Antastelse i Aalborg i An-
ledning af svenske Folks Bidstæffelse.**



K. M:t cirkulär
till Domkapitlen 4. april 1856

Sedan det har visat sig att en
uppmaning till svenskt
arbetsfolk att på fördelaktiga
villkor taga tjänst å utländsk ort,
blivit från predikstolarna
upplästa.... Men i påföljd äro de
blivit sjuka, utslitna och
oförmögna och sedan
hemskickade igen till den
svenska fattigvårdens börda....
Har Vi bestämt att sådan
agitation inte längre får
uppläsas i svenska kyrkor!



*Kung Oskar 1 av Sverige och Norge
(1799) 1844-1859*

*”Smutsiga och dumma svenskar/
giriga och omoraliska danskar”*

Vad menade samtidens
tidningar och
åsiktbildare

ANTAL TIDNINGSSIDOR I
MEDIESTREAM
35.464.209

<http://www2.statsbiblioteket.dk/mediestream/avis>

Danske aviser til 1921

<https://tidningar.kb.se/>

Svenska tidningar till 1905

Danska åsikter om svenska invandrare

Ugeskrift for Læger 1886, læge J. Carlsen, Hasle: den store mangel på arbejdskraft på Bornholm, der skyldes den voldsomme udvandring til Amerika, har tiltrukket en stadig større strøm af svenske indvandrere, der hvad moralitet, intelligens og renlighed angår står langt lavere end bornholmerne og herved har skaffet øen et stort og voksende arbejderproletariat som man ikke tidligere har kendt til

Stillingsannonce i Bornholms Tidende 20. februar 1889:

En rask Pige, som er tro og af sat Alder, som vil paatage sig Opvaskning og Rengjøring, kan faa Plads til 1. Marts i "Dannebrog" i Rønne.

En rask Pige, som er tro og af sat Alder, som vil paatage sig Opvaskning og Rengjøring, kan faa Plads til 1. Marts i "**Dannebrog**" i Rønne.

NB. Svensker frabedes.

NB. Svensker frabedes.

Amtsskolekonsulent O. A. Nielsen, Blade af Ny-Sverrigs Historie (1942):
Svenskernavnet har aldrig haft nogen god Klang paa Bornholm,

DFDS's Göteborg – Frederikshavn 1882ff

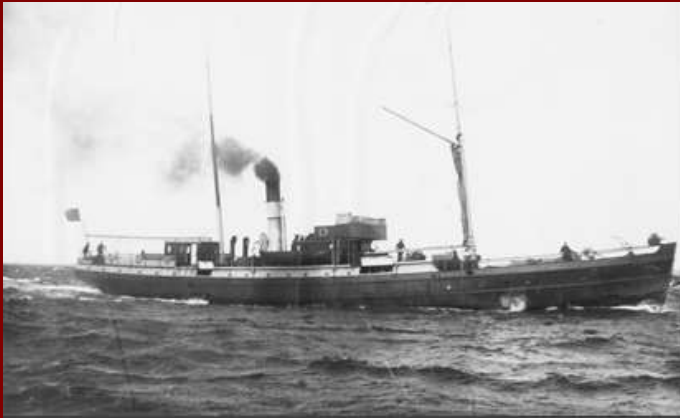

"Diana"

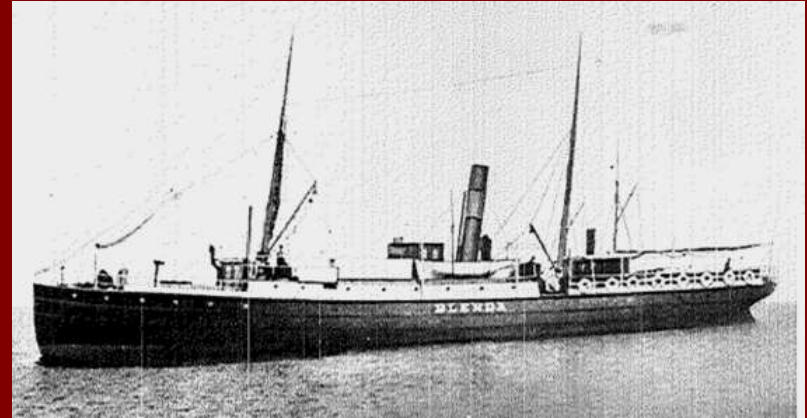

"Blenda"

Vendsyssel Tidende 11. maj 1882, side 3

Og vad är det så för folk, vi får i stället för våra strävsamma och förnuftiga arbetare som har rest till Amerika? Sanna mina ord, vi gör ett dåligt byte. För i allmänhet är det spektakelmakare og slagsbröder som kommer hit från Sverige

Framsidan av Vendsyssel Tidende den 15 juli 1901:

Varför finns en så stor skillnad mellan svenskar i Danmark och svenskar i Sverige ? Det beror på att vi aldrig möter de bästa svenskarna, utan tvärtom, i vårt land, de lågt stående individerna som invandrare! ”

13 Aug
1892



N:o 96.

Tryckeriet och Färdigöreri Svenska Boktryckeriet,
Redaktör: K. Lundquist.

Lördagen den 13 Augusti

Tryckt af E. O. Sjöströms Boktryckeri,
i Karlskrona, 1892.

1892.

nade den danske riksdagsmannen, som själf är stor jordegare, ett lika opartiskt som sanningsenligt och högst beaktansvärdt svar.

»Det är», sade han nämligen, »de svenska qvinnorna vi behandla illa, icke genom bristande kost eller för låg aflöning, utan genom bristande tillsyn och vård i sedligt afseende. Det finnes knappast en herregård inom hela landet, der icke pigkammaren på godset, i följd af urgammal häfd, anses så godt som en bordell, dit de ogifta drängarne på gården (som bekant anställas inga gifta drängar på de danska herregårdarna) hafva obehindradt tillträde. Enligt min erfarenhet stå de svenska arbetsqvinnorna på en mycket högre moralisk ståndpunkt än de danska, men deras öde är gifvet, då de komma på en af de danska herregårdsbordellerna och hvad som sedan inträffar, då de i olyckliga omständigheter återförpassas till sitt land, det känna vi alla.»

Det är en mörk skildring denna, men

Lensgreve Mogens Frijs (1849 -1924) till Frijsenborg

Det finnes knappast en herregård inom hela landet, der icke pigkammaren på godset, i följd af urgammal häfd, anses så godt som en **bordell**, dit de ogifta drängarne på gården hafva obehindradt tillträde. Enligt min erfarenhet stå de svenska arbetsqvinnorna på en mycket högre moralisk ståndpunkt än de danska, men deras öde är gifvet då de komma på en af de danska herregårdsbordellerna

Utvandringen från Blekinge. Enligt länsstyrelsens i Blekinge län femårsberättelse för perioden 1886—1890 hafva 6,302 personer under nämnda tidrymd från länet utvandrat till Amerika och Australien. Jemför man detta antal med länets hela folkmängd, skall man finna att utvandringen varit synnerligen stor. Länets hela folkmängd utgör nämligen endast något öfver 142,000 personer. Förutom nämnda utvandring förekommer jemväl sådan i stor utsträckning till Danmark och Tyskland.

Länsstyrelsen yttrar om utvandringen: Förhoppningar om förmånligare utkomst, äfventyrlusta och till stor del äfven förut emigrerade fränders förespeglningar och lockelser hafva utgjort de förnämsta orsakerna till utflyttningarne till Amerika. Dessa utflyttningar medföra för landet högst förderfliga verkningar, i det att en väsentlig del af landets bästa arbetskraft går förlorad. Hvad särskildt beträffar utflyttningarne till Danmark och Tyskland, hafva dessa det onda med sig, att de utflyttade sällan återvända med samlade arbetsförtjenster, tillgodogöra utlandet sina bästa arbetskrafter och återkomma merendels med en af arbete utsliten kropp eller hemsändas ofta alldeles utarmade, och många af kvinnorna med flere eller färre uti utlandet förvärfvade oäkta barn, nästan alla då kommande fattigförsörjningarne till last.

Karlshamns Allehanda 26. november 1892

TILL AMERIKA

Högst förderfliga verkningar, i det att en väsentlig del af landets bästa arbetskraft går förlorad.

TILL DANMARK OCH TYSKLAND

Hafva dessa det onda med sig Att de återkomma till Sverige merendels med en af arbete utsliten kropp, eller hemsändas ofta alldeles utarmade, och många af kvinnorna med flere eller färre uti utlandet förvärfvade oäkta barn, nästan alla då kommande fattigförsörjningarne till last.

Släktband

Alla avsnitt Om... Kontakt Textarkiv

Säsong 13 - Hinder och motstånd

Hårt arbete på andra sidan sundet

Sändes måndag 9 februari kl 10:35

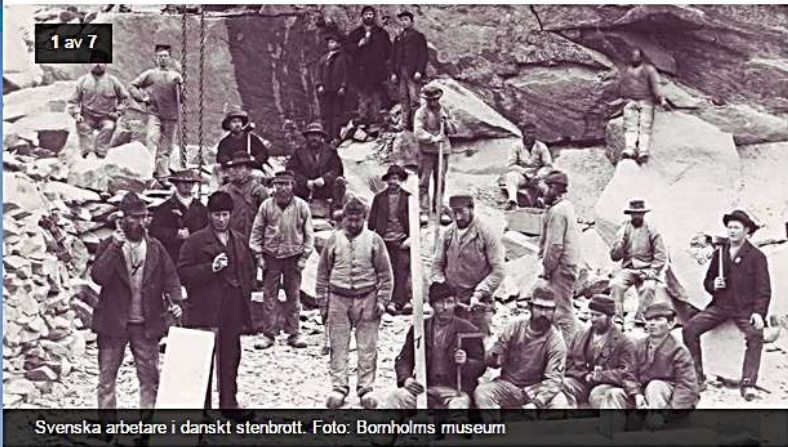

Svenska arbetare i danskt stenbrott. Foto: Bornholms museum

Under andra halvan av 1800-talet och fram till första världskriget var det många svenskar som emigrerade. De flesta tog sig till Amerika, men ett annat stort invandrarland som låg betydligt mycket närmare var Danmark.

<http://sverigesradio.se/sida/avsnitt/501172?programid=2068>

1878-1900 fick hon ytterligare 8 barn i Blekinge, alla utan information om fäder

Min mormors mor - Nilla Wendell, Listerlandet 1853-1936 råkade i ulykke i Danmark 1875-1876

VEM VAR DEN DANSKE FAR???





Anneberg (opført 1856) i Højby ved Nykøbing Sjælland. Foto 1876
1874-1888 ägt av Ane Marianne von Buchwald som hjälpte "faldne kvinder".

www. sa.dk– Holbæk amt,
Højby Sogn, Kirkebog
fødte 1865-1888, opslag 182:

Indført i Mjellby Kirkebog:
af fødselsattest 11/9 1876
Mod. 23 Aar
Moders hjemstavn er Sognet
Mjelby i Blegind 10 Maa-
nedersdagen før Fødselen

Mjällby AI:15 (1867-1879), s.624, 109
Istaby 4 + CI:12 (1864-1889), s. 241
3.8.1871 för rese till Bornholm,
Återkommit 1872

17.12.1875 rest för vistelse i
Danmark . Tilbage sept. 1876
Oä Drt. Ida Josefina født 5.2. 1876
Höiby på Seland, död 1884

Indført i Mjellby Kirkebog
af fødselsattest 11/9 1876
Mod. 23 Aar
Moders hjemstavn er Sognet
Mjelby i Blegind 10 Maa-
nedersdagen før Fødselen.

Andra grunder for att resa till Danmark



1907-2002,



Stamhusejer Store Markie
Frederik August Carl Stiernblad
1810-1868

Barnets N ^o	Moderens N ^o	Barnets Födelsdag	Barnets År	Moderens Livsstilling, Navn, Födested, Födelsdag og år
1516	1516	Dec. 4	D	Eriksen, Solveig Marie Emilie, Hjørring, 27/07/18
1518	1518		P	Jensen, Anne Marie Margrethe, Hjørring, 22/02/18
1524	1524		P	Petersen, Fanny, Hjørring, 27/06/18
1525	1525		P	Mortensen, Anne Margrethe, Hjørring, 27/07/18
1526	1526		D	Jensen, Maria Laurine, Hjørring, 27/07/18
1527	1527		P	Petersen, Solveig, Hjørring, 27/06/18
1483	1483		P	Jensen, Solveig, Hjørring, 27/07/18
1486	1486		P	Petersen, Solveig, Hjørring, 27/07/18
1478	1478		P	Jensen, Solveig, Hjørring, 27/06/18

Statens Arkiver, Arkivalieronline,
Kgl. Fødsels- og plejestiftelse 1759-1937,
Protokol over ugifte fødende 1908-1937

Statens Arkiver, Arkivalieronline,
Psykiatrisk Hospital Risskov,
Protokol optagne patienter 1852-1934

Kyrkoarkiv - Kirkebøger

SVERIGE

Fra ca. 1682-

Kronologiskt

Födelse och dop

Konfirmation

Lysning och Vigsel

Död och begravning

Husförhörslängder

In- och utflyttning

Systematiskt fört

DANMARK

Fra ca. 1645-

mænd, kvinder

Fødsel og dåb

Konfirmation

Lysning og vielse

Død og begravelse

NEJ

Ind- og udflytning sjældent, mangelfuldt

og spredt ført 1812-1875

Digitaliseret Riksarkivet, ArkivDigital

Rikliga sökmöjligheter

Se även www.DDSS.nu

Demografisk Databas Södra Sverige

Som ännu inte nått långt

Digitaliseret Rigsarkivet, Arkivalieronline

Dansk Demografisk Database

http://ddd.dda.dk/dddkiip/find_kirkebog.asp

Der endnu ikke er nået langt

*Fra 29.09.2019 – Ancestry: REGISTER
TILL DANSKE KIRKEBØGER 1812-1918*

- **SNART KAN DU SÖKA DIGITALT I DE DANSKA KYRKBÖCKERNA AVTAL 21. JANUAR 2019**
- Tack vare en enorm insats av frivilliga inmatare och ett avtal med företaget Ancestry www.Ancestry.com är det snart möjligt - gratis - att söka i de danska kyrkoböckerna från perioden 1814-1915 på arkivalieronline www.sa.dk där de redan finns i original.
- Att hitta någon i de gamla kyrkoböckerna har hittills varit en tidskrävande uppgift, om man inte känner till församlingen och ett – ungefär – datum för en kyrklig handling.
- I utbyte mot kyrkobokavskrifterna får Ancestry en kopia av folkräkningsdata som frivilliga har inmatat och som Statens Arkiver tillgängliggör genom den danska demografiska databasen. <https://ddd.dda.dk/>

- SNART KAN DU SÖKA DIGITALT I DE DANSKA KYRKBÖCKERNA AVTAL 21. JANUAR 2019

SNART ÄR NU - FRA fredag den 29. september 2019 kan man på Ancestry.com Söka i de danska kyrkböckerna 1812-1918









<https://www.ancestry.com/search/collections/denmarkchurchbooks/>

Card Catalog

Searchable listing of all record collections

Results 1-9 of 9

Sort By Date Added ▼

Search entire "Birth, Marriage & Death" Collection		
Title		
 Denmark, Church Records, 1812-1918 (in Danish)	Denmark, Church Records, 1812-1918	1,252,302
 Denmark, Civil Marriages, 1851-1961 (in Danish)	Published on Ancestry 9/27/2019	8,678,994
 Global, Find A Grave Index for Burials at Sea and of Locations, 1300s-Current	Updated 9/27/2019	3,665,877
 Denmark, Select Burials, 1640-1917 (in Danish)	This collection comprises records of baptisms, confirmations, marriages and burials as well as arrival and departure lists from parish Church books across Denmark.	2,881,296
 Denmark, Select Baptisms, 1618-1923 (in Danish)		596,920
 Denmark, Marriages, 1635-1916 (in Danish)		
 Denmark, Births and Christenings Index, 1631-1900s (in Danish)		
 Denmark Marriages, 1631-1900s (in Danish)		



Create a Free Account

First Name

Last Name

Email Address

Create Password

By clicking "Continue" below, you agree to the [Ancestry Terms and Conditions](#) and [Privacy Statement](#) and agree Ancestry may contact you via email about their products and services, such as family tree hints and updates and promotional offers and events, that help you unlock your past to inspire your future. You can unsubscribe or customize your email settings at any time.

 Continue

Already have an account? [Sign in](#)

Bornholms Slægts- og Lokalhistoriske Forening

FORENINGEN OPSLAG & NYHEDER ARRANGEMENTER DATA MEDLEMSKAB TIL SALG KONTAKT OS

*"Dine forfædres
Bornholmske historie"*

DOWNLOAD	
HERREDER & SOGNE	
SØGBARE DATA	3 SMÅ DATABASER
LINKS	BORNHOLMERE I DET ØVRIGE LAND 1845
DANSK - ENGLSK ORDBOG	FØDT & DØDE (LILL-MAY'S) EKSTERN HJEMMESIDE
	JUL PÅ BORNHOLM
	KIRKEBOG.DK EKSTERN HJEMMESIDE
	SVENSKERE

Den Slægts- og Lokalhistoriske Forening blev stiftet i 1987 af en kreds, som jævnligt traf hinanden på Bornholms Lokalhistoriske Forening for at arbejde på de dyrkede slægtsforskning eller lokalhistorie. Foreningen har nu mere end 700 medlemmer.

Foreningens formål er at fremme interessen for slægtsforskning og lokalhistorie på Bornholm. Foreningen samarbejder med både inden- og udenlandske slægts- og lokalhistoriske foreninger.

Foreningens aktiviteter består først og fremmest af 2-5 årlige foredrag, for det meste af eksterne



 RIGSARKIVET

Dansk Demografisk Database

Arbejdsophold | Folketællinger | Kirkebøger | Andre databaser | Deltag | Oversigt

Database over indfødsretstildelinger 1776 - 1960

statsborgerskaper

Udfyld et eller flere af felterne

Efternavn	<input type="text" value="Grönvall"/>	Fornavn	<input type="text" value="August"/>
Bopæl	<input type="text"/>	Erhverv	<input type="text"/>
Fødelokalitet	<input type="text"/>	Fødeland	<input type="text"/>

1 poster fundet

Efternavn:	Grönvall	Fornavn:	August
Erhverv:	Smedesvend	Fødelokalitet:	Löderup
Føderregion:	Kristianstads Län	Fødeland:	Sverige
Fødselsår:	1865	I DK fra:	1888
Bopæl, lokalitet:	Allinge	Amt, region:	Bornholms Amt
Lov af:	13 03 1908	Tillæg:	A
Løbenr:	91		



Olsker, Bornholm Kirkegård

A B C D E F G H I J K L M N O P Q R S T U V W X Y Z »Alle

10 ▾

Side 1 ud af 2 Resultater 1 - 10 ud af 11

August Grönvall

Alle kolonner... ▾

Q søg...

X nulstil...

Fornavn	Efternavn	Fødelen	Fødselsdato	Stilling	
Nils August	Augustsson	Kalmar län	20. September 1878	Fhv. stenhugger	Læs mere... >
August Jonas	Grönvall	Kristianstads län	9. Juli 1865	Smed. Enkemand	Læs mere... >
August Jonas	Grönvall	Kristianstads län	9. Juli 1865	Smed	Læs mere... >

August Jonas Grönvall

August Jonas Grönvall

Fornavn: August Jonas

Efternavn: Grönvall

Foedested: Löderup

Foedelen: Kristianstads län

Vielsestype: B

Vielsessted: Allinge Rådhus

Doedssted: "Lillebo", 18. slg. Bakkegårds pc., Olsker sogn

Stilling: Smed. Enkemand

Bopæl ved død eller vielse: "Lillebo"

Forældre navn: Jöns Grönvall & Anna Björansdotter

Forældre stilling: Dragon

Forældre bopæl:

Forældre len:

Bemærkninger: Gift med Anna Persson. Se nr. 3399

Fornavn: August Jonas

Efternavn: Grönvall

Foedested: Löderup

Foedelen: Kristianstads län

Vielsestype: K

Vielsessted: Sverige

Doedssted: "Lillebo", 18. slg. Bakkegårds pc., Olsker sogn

Stilling: Smed

Bopæl ved død eller vielse: "Lillebo"

Forældre navn: Jöns Grönvall & Anna Björansdotter

Forældre stilling: Dragon

Forældre bopæl:

Forældre len:

Bemærkninger: Enkemand efter Kersti Åkesdotter i 1887. Se nr. 3442 og 770

De filer og deres indhold som du kan downloade her er til personligt brug og det må på ingen måde vidresælges eller bruges kommercielt.
Data på siderne må kun bruges på andre måder med skriftlig accept fra den dataansvarlig og/eller den som har ophavsret til de downloaded data.

Link	Filtype:	Beskrivelse
Guide	PDF	Liste over der forskellige arkivalier og en oversigt over slægtstavler på Ø-arkivet og Rønne Bibliotek, opdateret juni 2019
Forkortelser	PDF	Liste over alle de forkortelser, der foreløbig er brugt ved indtastning i databasen "Bornholmske Gårde".
Info	PDF	Forklaring til Svenskere på Bornholm, 1840-1955.
Svenskere	MS-Access	Svenskere på Bornholm, 1840-1955.
Wibe slægten	PDF	Wibe familien på Bornholm. Bemærk at Palle Wibe har skrevet detaljeret om Wibe familien på Bornholm. Dette materiale Bornholms Ø-arkiv.
1658	RTF (Word)	Jordebog Bornholm 1658
1662	RTF (Word)	Jordebog Bornholm 1662
1663	RTF (Word)	Jordebog Bornholm 1663
1689	RTF (Word)	Jordebog Bornholm 1689



	ID	Efternavn	Fornavn	Fødested	Fødelen	Fødselsd...	Vi...	Vielsessted	Vielsesdato	Dødsdato	Dødssted	Afgangsdato...	Stilling	Bopæl
	368	Grønvall	Elna Håkansdotter	Onslunda	Kristianstad	1862-01-07	B	Rønne Rådhus	1889-11-26	1930-08-09	Sct. Elisabeth	22-06-1883	Hustru	Lillegade
	371	Grønvall	Botilla Håkansdotter	Onslunda	Kristianstad	1858-12-27	B	Rønne Rådhus	1890-11-14	1924-11-28	Langelinie 36	22-06-1883	Hustru	Langelin
	770	Grønvall	August Jonas	Löderup	Kristianstad	1865-07-05	B	Allinge Rådhus	1907-01-05	1939-01-16	"Lillebo", 18.		Smed. Enk	"Lillebo"
	1279	Grønvall	Anders	Löderup	Malmöhus l	1858-06-24	K	Skt. Klemens K	1883-08-25	1932-09-30	46. slg. Boesc	18-07-1883	Husmand	46. slg. B
	1357	Grønvall	Hanna	Hagestad, Lö	Malmöhus l	1868-05-17	K	Skt. Klemens K	1893-11-29	1951-07-05	Amtssygehus	14-03-1890	Hustru	"Splitsko
	2646	Grønvall	Jöns Håkansson	Onslunda	Kristianstad	1848-12-30	K	Skt. Knuds Kirk	1879-02-14	1918-05-24	Lille Søctræd		Ehvf. skibsf	Lille Søct
	3399	Grønvall	August Jonas	Löderup	Kristianstad	1865-07-05	K	Sverige		1939-01-16	"Lillebo", 18.		Smed	"Lillebo"
	3400	Grønvall	Emil Valdemar	Löderup	Kristianstad					1894-08-24	Strandgade 3		Søn	Strandga
	4012	Grønvall	Oskar	Löderup	Kristianstad	1888-01-31							Søn	Strandga
	4470	Grønvall	Bengta				K	Sverige		1877-07-23	Nexø, hos sø		Hustru	Vranarp,



Olivia

Alberte

Alma

- Petter Grønvall 1625-1699 S. Melby
- Måns Grønvall 1695-1740 S. Melby
- Lars Grønvall 1720-1799 Sankt Olof
- Måns Grønvall 1756-1799 Sankt Olof
- Johan Grønvall 1794-1888 Rörum
- Jonas Grønvall 1829-1905, Löderup
- UTVANDRAD TILL BORNHOLM 1888
- August Jonas Grønvall 1865-1939, Olsker
- Albert Sigfred Grønvall 1890-1968, Östermarie
- Hans Albert Grønvall 1920-1994, Pedersker
- *mormor* Anne Birgitte Grønvall född 1954
- UTVANDRAD TILL SJÄLLAND 1982
- Dorte Grønvall Bender född i Roskilde 1983-
(Gift med Paul Bender född i Aalborg 1975-)
- *Mina "Bornholmska" barnbarn i Borup:*
- *Olivia Grønvall Bender 2006-*
- *Alberte Grønvall Bender 2008-*
- *Alma Grønvall Bender 2012-*



	ID	Efternavn	Fornavn	Fødested	Fødelen	Fødselsdato	Vielses ty...	Vielsessted	Vielsesdato	Dødsdato	Dødssted	Afgangsdato Sverige
	1205	Jönsson	Sven		Blekinge län	1841-11-21	K	Østerlars Kirke	1876-04-17	1929-03-08	Vang, Rutsker sogn	
	3461	Svensdotter	Ingrid		Blekinge län	1847-09-18	K	Sverige		1917-03-19	16. vdg. Sigtegårds gr., Østerlars sc	12-05-1888
	1500	Johansdotter	Johanna		Blekinge län	1858-04-02	K	Skt. Ols Kirke	1885-07-06			
	3228	Pehrsdotter	Helena Kajs		Blekinge län		K	Vestermarie Kirke	1850-10-15	1894-02-02	6. slg. Hallegårds gr., Nyker sogn	
	4853	Gustafsson	Olof		Blekinge län	1864-06-30				1950-03-08	Arbejdsanstalten, Rønne	1879
	3626	Hansdotter	Cecilia	Almö	Blekinge län	1869-09-06	K	Blekinge län		1949-04-23	Allinge Sygehus	
	672	Welin	Sven Johan	Almö	Blekinge län	1871-12-05	K	Skt. Ols Kirke	1893-11-04			
	3418	Påhlsson	Alma Maria	Almö, Förkar	Blekinge län					1898-05-20	Hus ved Hammershøj, Allinge land	
	1253	Mattsson	Peter Magnu	Asarum	Blekinge län	1859-09-22	K	Østerlars Kirke	1896-05-03	1949-10-22	Østerlars sogn	17-09-1886
	2187	Persson	Mattis	Asarum	Blekinge län	1866-08-14	K	Rønne Kirke	1888-11-25			24-05-1886
	1473	Nilsson	Alfred	Asarum	Blekinge län	1871-09-05	K	Skt. Povls Kirke	1891-12-30			23-10-1891
	4393	Hansson	Elida	Asarum	Blekinge län	1883-01-25				1970-09-11	"De gamles Hjem", Nexø	05-07-1889
	1328	Olsson	Johan August	Asarum	Blekinge län	1856-07-28	K	Skt. Klemens Kirke	1889-08-16			19-10-1883
	1317	Abrahamsson	August	Asarum	Blekinge län	1863-01-10	K	Skt. Klemens Kirke	1888-05-19	1926-12-02	15. slg. pc. Klemensker sogn	13-04-1888
	1256	Mattisson	Ernst	Asarum	Blekinge län	1874-02-22	K	Østerlars Kirke	1900-04-11	1956-12-27	26. slg. Bækkegård, Østerlars sogn	07-09-1888
	1704	Jönsson	Gumme	Asarum	Blekinge län	1836-06-03	K	Ny Kirke	1874-05-31			15-05-1873
	1231	Mattsson	Peter Magnu	Asarum	Blekinge län	1859-09-22	K	Østerlars Kirke	1886-11-01	1949-10-22	Østerlars sogn	17-09-1886
	1209	Mattisson	Carl August	Asarum	Blekinge län	1849-03-27	K	Østerlars Kirke	1876-09-23	1928-08-22	Amtssygehuset, Rønne	
	994	Svensson	Olof	Asarum	Blekinge län	1867-06-10	K	Gudhjem Kirke	1891-07-24	1900-02-14	Kirkestræde matr. 95, Nexø	02-07-1889
	1269	Törngren	Janne Peters	Asarum	Blekinge län	1856-01-27	K	Østerlars Kirke	1926-05-07	1931-01-17	Gudhjem	25-07-1877
	4305	Magnusson	Ernst Vilhelm	Asarum	Blekinge län	1878-04-23				1959-07-13	Havnegade 42, Nexø	31-07-1894
	992	Törnaren	Janne Peters	Asarum	Blekinge län	1856-01-27	K	Gudhjem Kirke	1885-03-15	1931-01-17	Gudhjem	25-07-1877
	4159	Carlsson	Mattis	Asarum	Blekinge län	1818-08-09	K	Sverige		1903-01-05	Gudhjem	07-09-1888
	1942	Carlsson	Axel Vilhelm	Asarum	Blekinge län	1879-01-12	K	Østermarie Kirke	1910-04-30	1959-04-14	Nexø Sygehus	
	2126	Mörlund	Johannes Pe	Asarum	Blekinge län	1858-04-23	K	Rønne Kirke	1886-02-28	1932-02-20	Almegade 31, Rønne	25-10-1883
	2455	Carlsson	Johannes	Asarum	Blekinge län	1846-12-07	K	Nexø Kirke	1871-03-12	1889-08-27	Karlshamn, Blekinge län	25-05-1870
	2466	Carlsson	Mattis	Asarum	Blekinge län	1818-08-09	K	Sverige		1903-01-05	Gudhjem	07-09-1888
	2871	Hejman	Johan Erik	Asarum	Blekinge län	1860-07-19	K	Rønne Kirke	1884-05-21			15-04-1884
	2988	Svensson	Håkan	Asarum	Blekinge län	1840-01-27	K	Rønne Kirke	1877-03-18	1891-12-01	Rønne	02-02-1877
	3251	Håkansson	Sven	Asarum	Blekinge län	1845-05-04	K	Østerlars Kirke	1869-03-07			03-12-1868
	3271	Lasson	Antoinette L	Asarum	Blekinge län	1844-10-05	K	Skt. Peders Kirke	1868-07-11	1913-11-08	Poseregårdsvejen 1, Pedersker sog	08-10-1862
	3859	Olasdotter	Johanna	Asarum	Blekinge län	1822-09-08	K	Sverige		1895-05-11	Løkkegade 8, Rønne	31-03-1853
	3656	Olsson	Georg Emar	Asarum	Blekinge län	1895-10-25						10-09-1896
	4199	Wifstrand	Carl Johan	Asarum	Blekinge län	1855-10-08						26-01-1870
	4707	Olsson	Ola	Asarum	Blekinge län	1868-05-18				1898-02-27	Rønne Amtssygehus	
	880	Johnsson	Johan	Asarum	Blekinge län	1859-10-03	K	Svaneke Kirke	1889-03-15			26-10-1886
	715	Svensson	Amanda	Asarum	Blekinge län	1868-12-22	K	Skt. Ols Kirke	1895-10-12	1940-02-25	Allinge Sygehus	
	825	Olsdotter	Anna	Asarum	Blekinge län	1859-07-10	K	Skt. Ibs Kirke	1891-08-01	1930-11-24	Bredgade, Nexø	05-07-1889
	928	Sjöberg	Sven Johan J	Asarum	Blekinge län	1872-10-16	K	Nexø Kirke	1904-03-29	1960-10-26	Nexø Sygehus	
	4823	Dahlström	Anders Jona	Asarum	Blekinge län	1841-07-10	K	Sverige		1932-04-16	"De gamles Hjem", Rønne	17-04-1874
	298	Petersdotter	Maria	Asarum	Blekinge län	1854-11-17	K	Rønne Kirke	1904-10-09			

Stilling	Bopæl ved vielse eller død	Forældre, navn	Forældrestilling	Forældre-bopæl	Forældrelen	Bemærkninger
Arbejdsmand	Vang					Enkemand efter Line Kirstine Kristensen
Hustru	16. vdg. Sigtegårds gr.					Gift med John Carlsson Djur
Pige	Olsker sogn					Gift med Johan Andersson Hammerqvist
Hustru	6. slg. Hallegårds gr.	Ola Pettersson				75 år. Gift med Jens Hansen
Alumne	Arbejdsanstalten	Gustaf ? & Bengta				Ugift
Enke	Hammershusvej 36, Sandvig					Enke efter Sven Olsson. Se nr. 3618
Stenhugger		Afd. Peter Svensson	Fisker	Almö	Blekinge län	Gift med Sara Marie Caroline Mortensen
Datter	Hammershøj	Sven Johan Påhlsson	Stenhugger	Hus ved Hamme		12 år
Landpost. Enker	Østerlars sogn	Matts Karlsson & P				Gift med Thora Marie Lund. Se nr. 1231
Arbejdsmand	Rønne					Gift med Hulda Fredrika Mårtensson
Tjenestekar	Bodilsker sogn					Gift med Jensine Marie Johnsen
Fhv. husbestyrer	"De gamles Hjem"	Anna Olsdotter, se	Ibsker sogn			Ugift
Stenhugger	Klemensker sogn					Gift med Kristiane Marie Petersen
Husmand	15. slg.					Gift med Kristine Kirstine Ipsen
Fhv. gårdejer	26. slg. Bækkegård	Mattis Carlsson & A	Fhv. arbejdsmand	Gudhjem		Enkemand efter Mathea Pedersen
Tjenestekar						Gift med enke Engeline Kathrine Elisabeth Hanser
Landpostbud	Østerlars sogn	Matts Karlsson & P				Enkemand efter Emma Jensine Kristiansen. Se nr. 1
Fhv. ringer og g	"Karlshøj" Østerlars sogn	Mattis Carlsson & F				Gift med Jacobine Marine Andersen
Bødkersvend	Kirkestræde matr. 95					Gift med Petra Laurette Hansen
Bødkermester. E	Gudhjem	Peter Johnsson & J	Tømrer			Gift med enke Marie Georgine Frederikke Jensen f
Fhv. handelsma	Havnegade 42	Carolina Svendsott				Ugift. Under Østifternes Åndssvageforsorg.
Fhv. bødkermes	Gudhjem	Peter Johnsson & J	Tømrer			Enkemand efter Ingeborg Kirstine Jensen. Se nr. 12
Torpara. Enkem	Gudhjem	Carl Valgren				Enkemand efter Pernilla Pehrsdotter
Fhv. arbejdsmar	Paradisvej 23, Nexø	Carl Julius Olsson & B	Arbejdsmand			Enkemand efter Anna Kristine Bentsen
Fhv. arbejdsmar	Almegade 31					Enkemand efter Marie Andrea Andersen
Skipper	Nexø					Enkemand efter Sissa Andersdotter. Se nr. 891
Fhv. arbejdsmar	Gudhjem	Carl Valgren				Enkemand efter Anna Pettersson, som er død i Sve
Murer	Rønne					Gift med Bengta Jönsdotter
Arbejdsmand	Rønne					Skilt fra Lovisa Svendsdotter, som er rejst til USA og
Arbejdsmand	26. slg. Bækkegård, Østerlars	Håkan Karlsson				Fødselsdata måske ukorrekt. Gift med Marie Kristi
Hustru	Poseregårdsvejen 1					Enke efter Joseph Andersen Hald
Hustru	Løkkegade 8	Ola Olsson	Husmand	Asarum	Blekinge län	Gift med Bengt Johan Åkerlund
Søn		John Olsson & Elin	Stenhugger	Sandlinien 20, Sæ		
Tjenestedreng	5. slg. Vestermarie sogn i 187	Bengt Wifstrand & A	Arbejdsmand	Asarum	Blekinge län	
Stenhugger	Rønne	Ola Olsson & Hann	Indsidder			Ugift
Arbejdsmand. E	Svaneke					Gift med Juliane Johanne Margrete Ipsen. Se nr. 8'
Hustru	Søndergade 16, Allinge	Sven Johan Jönsson	Slagter	Asarum	Blekinge län	Gift med Karl Peter Hansen
Hustru	Bredgade	Ola Olsson	Arbejdsmand			Enke efter Jens Anton Hansen
Fhv. kalkværksb	"De gamles hjem", Nexø	Jonas Sjöberg & M	Bonde	Ringamåla	Kristianstads län	Enkemand efter Jørgine Petrine Frederikke Laurine
Fhv. arbejdsmar	"De gamles Hjem"					Enkemand efter Maria Johannisdatter
Pige	Rønne	Peter Petersson & A	Husmand			Gift med Ola Persson Falk. Se nr. 205

Törngren – Torngren – Thorngren – Thorngreen – Tørngren –
Tørngreen

Petersson – Peter - Pedersen

Jeanne – Janus – Jane - Janne

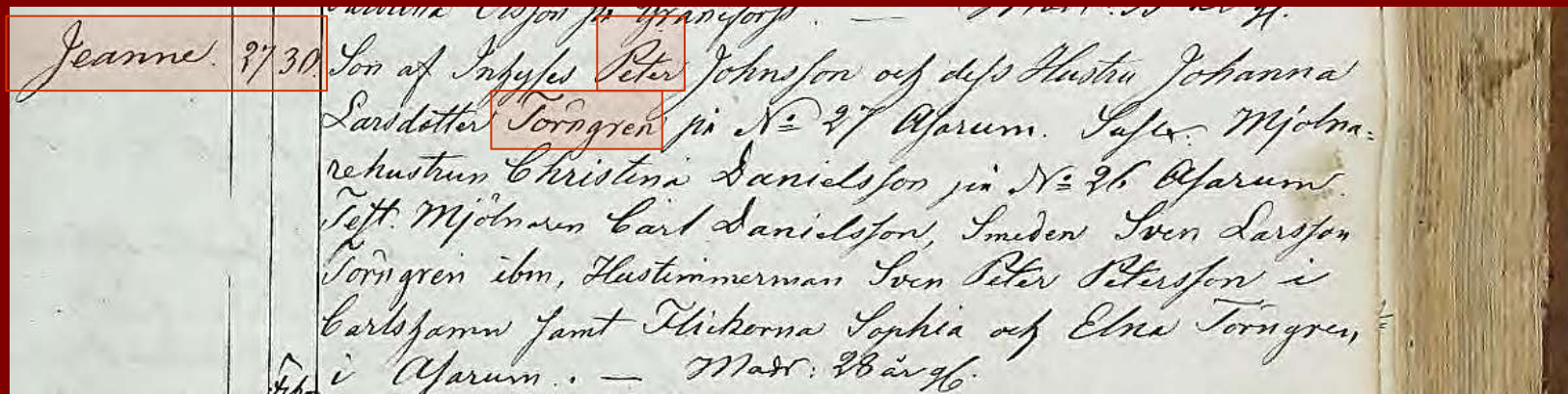

- 1856 Fødsel/ Dåb Asarum, Blekinge Jeanne Petersson Törngren
- 1880 Folketælling, Gudhjem, Bornholm Janus Peter Torngren
- 1890 Folketælling, Gudhjem, Bornholm Jane Pedersen Thorngren
- 1901 Folketælling, Gudhjem, Bornholm Janne Thorngren
- 1902 Dansk Statsborgerskab Janne Petersson Tørngren
- 1921 Folketælling, Gudhjem, Bornholm Janne Thorngreen
- 1931 Død, Gudhjem Kirkebog Janne Petersen Tørngreen

Hemförsamlingar i Blekinge för 587 svenskar som bosatte sig permanent på Bornholm 1850-1940

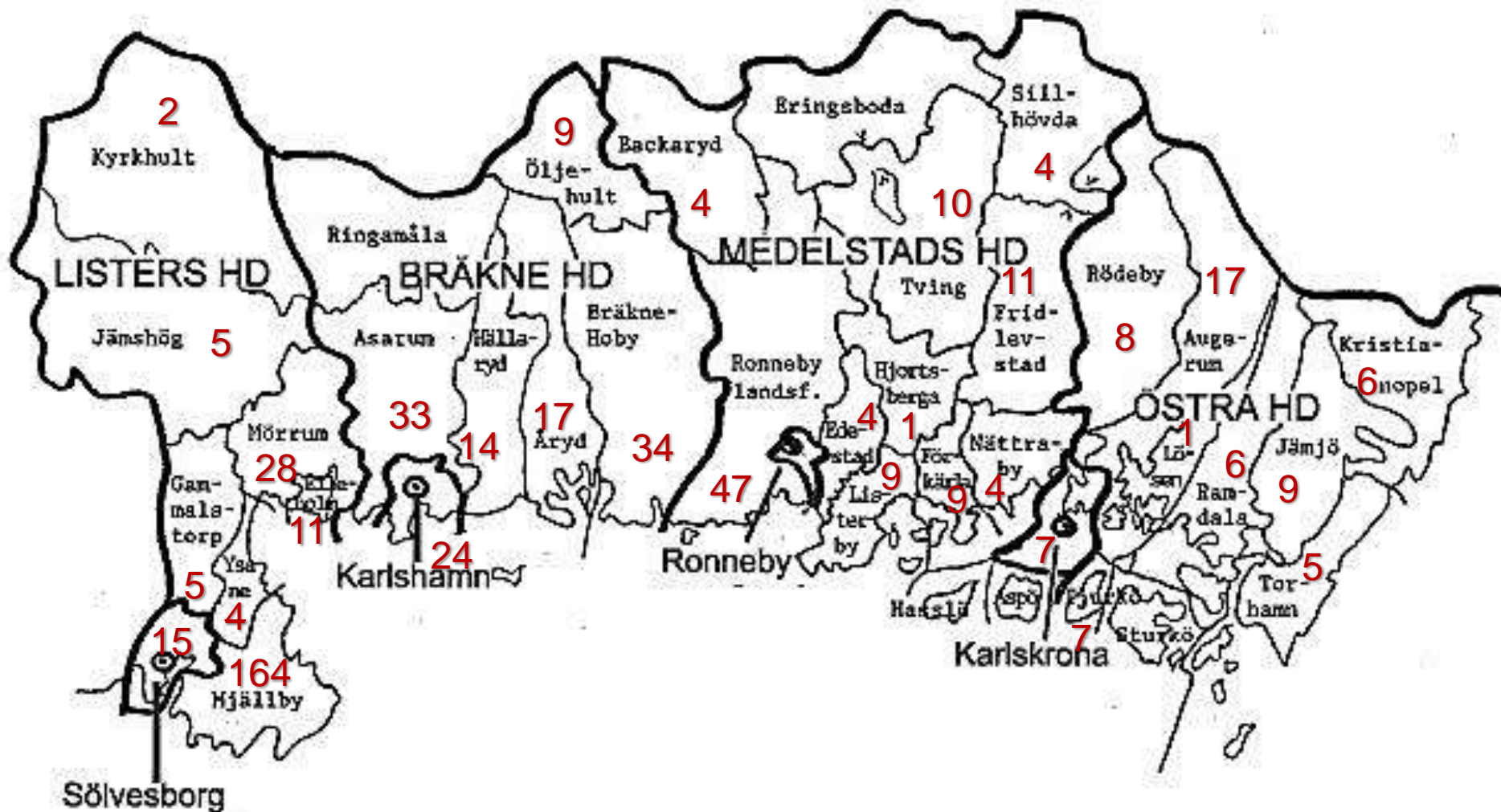

LISTERS HD 234, BRÄKNE HD 131, MEDELSTADS HD 103, ÖSTRA HD 74

Hemkommuner för svenska invandrare som bosatte sig permanent på Bornholm 1850-1910

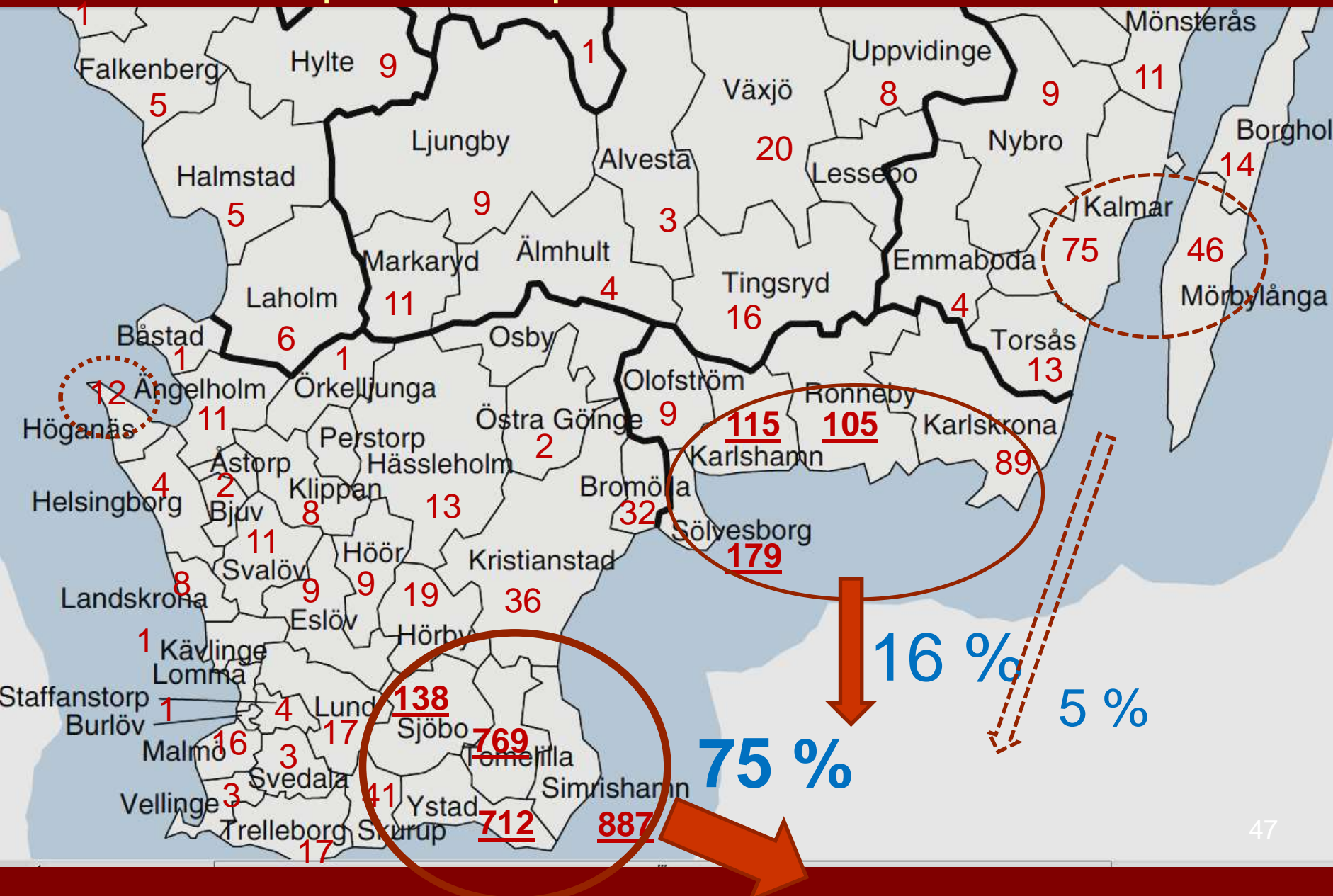

Stenhuggare

Stenhuggare på Bornholm 1850-1921.

ÅR	RØNNE		HAMMEREN		RESTEN AF ØEN		I ALT		Alt i Alt
	Danske	Svenske	Danske	Svenske	Danske	Svenske	Danske	Svenske	
1850	43	0	0	0	0	0	43	0	43
1855	55	0	0	0	0	0	55	0	55
1860	58	4	0	0	0	0	58	4	62
1870	41	6	13	8	40	11	94	25	119
1890	64	78	84	121	184	8	332	207	539
1921	127	40	104	50	39	2	270	92	362



Stenhugger Jens Ipsen

Af de 192 svenskfødte stenhuggere der slog sig permanent ned på Bornholm, kom:

41 % fra Skåne

37 % fra Blekinge

13 % fra Småland

6% fra Halland

3 % fra Stockholmsområdet

For Blekinge kan nogle af stenhuggerne genfindes i **stenhuggarregistret**



<http://www.blekingesf.se/vara-register/stenhuggarregistret>



ID	Efternavn	Fornavn	Fødested	Fødelen	Fødsesdato	Vielsessted	Vielsesdato	Dødsdato	Dødssted	Afgangsdat...	Stilling
728	Sellberg	Thekla Mathilda	Mönsterås	Kalmar län	1872-09-23	K Skt. Ols Kirke	1896-10-30			01-04-1881	Pige
737	Sellberg	Hildur Therese	Fliseryd	Kalmar län	1877-01-20	B Allinge Rådhus	1898-01-31			01-04-1881	Pige
742	Sellberg	Hulda Marie	Fliseryd	Kalmar län	1874-09-12	B Allinge Rådhus	1898-12-12			01-04-1881	Pige
885	Sellberg	Kristina Thomasdotter	Sölvesborg	Blekinge län	1849-04-11	K Svaneke Kirke	1889-04-30	1912-01-20	Oluf Høstgade 1, Svaneke	11-10-1888	Hustru
1000	Sellberg	Carl Johan	Augerum	Blekinge län	1879-06-24	K Gudhjem Kirke	1902-10-12	1947-04-23	Amtssygehuset, Rønne	01-04-1881	Stenhugger
3431	Sellberg	Carl Adolf Adolffsson	Älghult	Kronobergs	1850-12-24	K Sverige		1908-07-21	Hammershusvej 55, Sandvig	01-04-1881	Stenhugger

www.ddd.dda.dk/kiplink1.htm

Samtlige personer i husstanden

Bornholm, Nørre, Olsker, , 6. Svg. Frt., 48, FT-1890, B2094

Navn:	Alder:	Civilstand:	Stilling i husstanden:	Erhverv:	Fødested:
Karl Adolf Sellberg	39	Gift	Husfader	Stenhugger	Sverrig [Sverige]
Johanne Maria Sellberg	39	Gift	Husmoder		Sverrig [Sverige]
Teckla Mathilde Sellberg	17	Ugift	Barn		Do. [Sverrig] [Sverige]
Hilda Therisia Sellberg	13	Ugift	do. [Barn]		Do. [Sverrig] [Sverige]
Karl Johan Sellberg	10	Ugift	do. [Barn]		Do. [Sverrig] [Sverige]
Gotfred Theodor Sellberg	8	Ugift	do. [Barn]		Olsker [Olsker sogn]
Amanda Sofie Sellberg	6	Ugift	do. [Barn]		Do [Olsker] [Olsker Sogn]
Gjerda Albertine Sellberg	4	Ugift	do. [Barn]		Do [Olsker] [Olsker Sogn]
Gustav Adolf Sellberg	2	Ugift	do. [Barn]		Do [Olsker] [Olsker Sogn]



Stenhuggarregistret

Blekinge Släktforskarförening



[Hem](#) [Sök](#)

Carl Adolf Adolfsson Sellberg

♂ 1850 -

[Individ](#) [Anor](#) [Ättlingar](#) [Släktskap](#) [Tidslinje](#) [Föreslå](#)

[Personlig information](#) | [Källor](#) | [Alla](#) | [PDF](#)

Namn	Carl Adolf Adolfsson Sellberg	
Född	24 Dec 1850	Fröseke Änkansgård, Älghult fs (G) P [1]
Kön	Man	
Yrke	Stenarbetare, Statdräng	
Person-ID	1442	Stenhuggarregistret
Senast ändrad	13 Jun 2012	

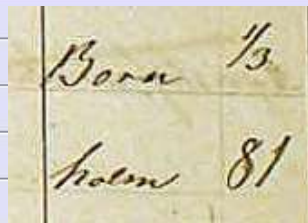

Far	Adolph Isaksson , f. 24 Maj 1826, Älghult fs (G) P	
Mor	Ulrika Maria Petersdotter , f. 29 Sep 1829, Älghult fs (G) P	
Familjens ID	F904	Familjeöversikt

Familj	Johanna Maria Karlsdotter , f. 14 Jun 1850, Habbestorp, Mönsterås fs (H) P	
Gift	9 Mar 1872	

Barn	<ol style="list-style-type: none">Thekla Mathilda Sellberg, f. 23 Jul 1872, Habbestorp, Mönsterås fs (H) PHulda Maria Sellberg, f. 12 Sep 1874, Kvillegårde, Fliseryd fs (H) PHildur Therese Sellberg, f. 20 Jan 1877, Södra Skärshult, Fliseryd fs (H) PKarl Johan Sellberg, f. 24 Jun 1879, Tjurkö, Augerum fs (K) PGottfrid Theodor Sellberg, f. 14 Maj 1881, Olsker SO, Bornholm, Danmark PAmanda Sofia Sellberg, f. 15 Maj 1883, Olsker SO, Bornholm, Danmark PGerda Albertina Sellberg, f. 20 Maj 1885, Olsker SO, Bornholm, Danmark PGustaf Albert Sellberg, f. 11 Jul 1887, Olsker SO, Bornholm, Danmark PMaaga Adelina Sellberg, f. 7 Aug 1890, d. 16 Apr 1891, Leråkra 80, Listerby fs (K) P	
------	--	--



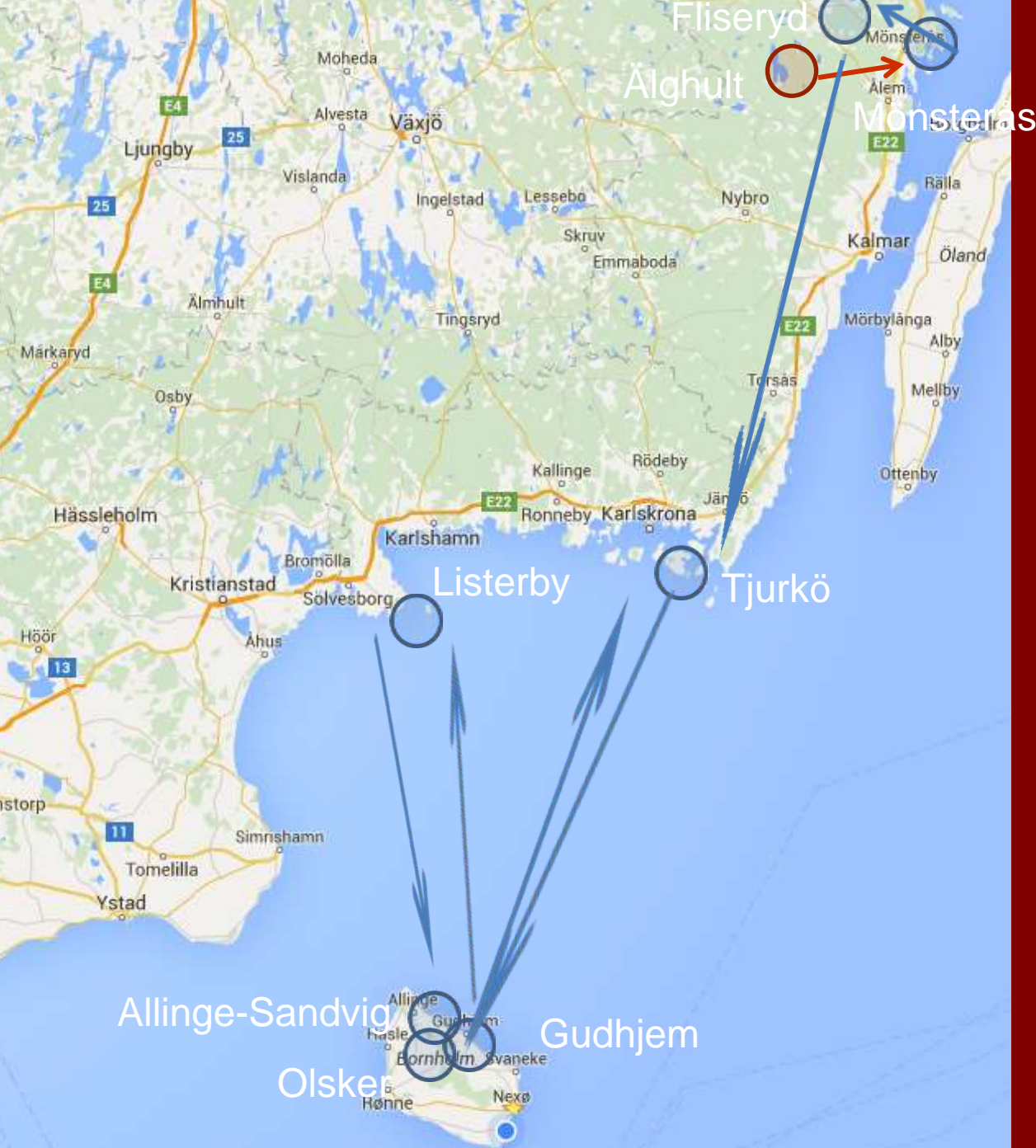

Karl Adolf Adolfsson
Sellberg
Landarbejder, siden
stenarbejder

Født Älghult 24.12.1850
Baptist Olsker 1882
Død Sandvig 21.07.1908

Älghult, Kronebergs län
1850-1869

Mönsterås, Kalmar Län
1869-1874

Fliseryd, Kalmar län
1874-1879

Tjurkö, Augerum, Blekinge län
1879-1881, 1895-1896

Olsker, Bornholms amt
1881-1890

Listerby, Blekinge län
1872, 1890-1892

Allinge, Bornholms amt
1896-1900

Gudhjem, Bornholms amt
1901-1902

Sandvig, Bornholms amt
1902-1908

PAUS

Andra Källor på Internet

Hemförsamlingar i Blekinge för 3 158 svenskar som bosatte sig i Köpenhamn 1890-1924

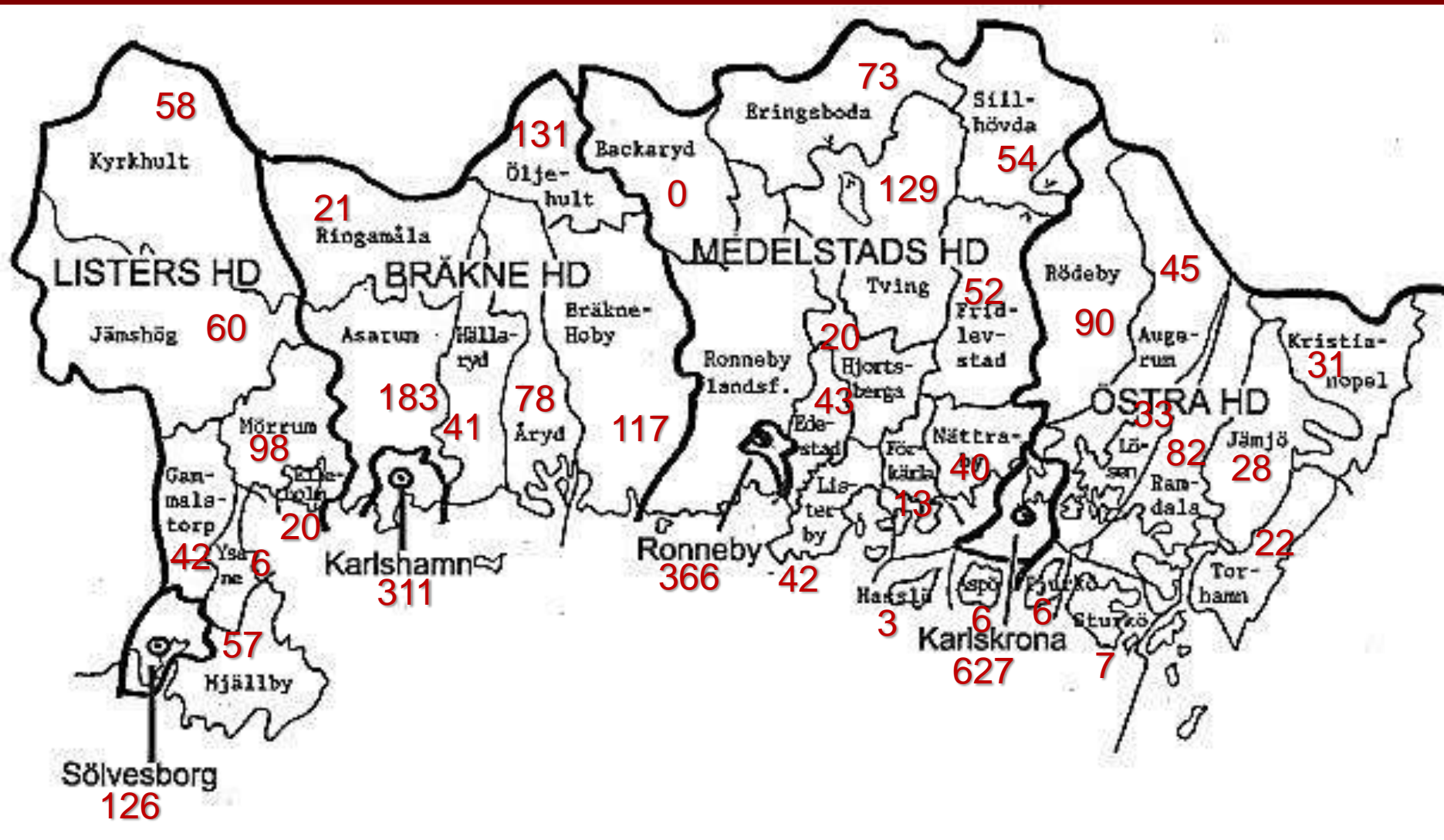

LISTERS HD 467, BRÄKNE HD 882, MEDELSTADS HD 929, ÖSTRA HD 980

Københavns Politis Registerblade 1890-1923

<https://www.kbharkiv.dk/sog-i-arkivet/sog-i-arkivet>



KØBENHAVNS
STADSARKIV

Translate with Google: Select Language ▾ Kontakt Log

Søg på kbharkiv.dk

SØG DELTAG UDFORSK OM ARKIVERING OM OS

SØG PERSON KILDER PÅ NETTET GUIDER SØG TILLADELSE SPØRG OS VEJLEDNINGER

1,7 million personregistreringer
varav

111.292 svenskfödda

Fördelat på födelseår

1800-1829: 1.082

1830-1859: 16.271

1860-1889: 61.017

1890-1919: 21.472

<https://www.kbharkiv.dk/sog-i-arkivet>

Søg > Søg person

<https://www.kbharkiv.dk/>

Søg i indtastede kilder

[Hjælp til søgning](#)Nulstil søgning 

Æ-æ=Ä-ä

Ø-ø= Ö-ö

Aa- = Å-å

Malmö=

Malmø

Aalborg=

Ålborg

⊕ **Fritekst søgning**⊖ **Avanceret søgning**

1) Vælg først den eller de kilder du vil søge i:

 Begravelsesprotokoller
 Politiets Registerblade
 Erindringer
 Politiets Efterretninger

Tip: Vælger du alle kilder kan du kun søge i de felter, der er fælles for alle kilder

Tip: Vælger du kun 1 kilde kan du søge i alle felter for den pågældende kilde

2) Definer dernæst dine søgefelter:

Tilføj flere felter om nødvendigt. Præciser ved at vælge operator.

Tip: Søg på flere ord i en bestemt rækkefølge ved at sætte " " omkring ordene, fx "Adelgade 3"

Felt

Fritekst ▼

Operator

indeholder ▼

Søgeterm

Si*hø?da

+ [Tilføj et felt](#)

SØG

Användning av jokertecken
 Använda ? att ersätta ett tecken och * för
 att ersätta flera tecken.
 ?arlshamn =Carlshamn eller Karlshamn

Søg > Søg person

Søgeresultat

Viser 1 - 10 ud af 54 poster

for fritekst indeholder **Si*hö?da** i **Politiets Registerblade**

Vis pr. side

Sorter efter

Efternavn ▲

◀ ◀ 1 2 3 4 5 ... ▶ ▶

[Rediger din søgning](#)

	Navn	Adresse	Andre oplysninger	Om kilden
Valgte filtre				
Fornavne ▼	Karl Värnhard Alfredsson Persontype: Hovedperson Fødested: Sverige, Sillhövda Født: 26-02-1889 Erhverv: Tjenestekarl	Englandsvej 45 Valdemarsgade (Vesterbro) 71, 2. Valdemarsgade (Vesterbro) 71, 2. Valdemarsgade (Vesterbro) 73, 2.		Politiets Registerblade Station 10, filmrulle 003a Nummer: 845
Efternavn ▼				
Fødselsår ▼				
Dødsår ▼	Amanda Emilie Andersen Persontype: Hovedperson Fødested: Sverige, Sillhövda Født: 26-11-1886 Erhverv: Tyende	Ryegade 114, kælderens Blegdamsvej (Blegdammen) 66, 2. Nordre Frihavnsvej 43, stuen Olufsvej 7, 4.		Politiets Registerblade Station 6, filmrulle 0001 Nummer: 295
Kilde ▼				Til kilden
Gade ▼				Til kilden
Erhverv ▼	Jann Fridolf Alexius Anderson Persontype: Hovedperson Fødested: Sverige, Sillhövda, Blekinge Født: 13-09-1892 Erhverv: Tyende	Hedebygade 12, stuen Hedebygade 16, stuen Istedgade 115, 1. Hedebygade 16, stuen		Politiets Registerblade Station 5, filmrulle 0002 Nummer: 475

Søg > Søg person

[Tilbage til søgeresultater](#)

Resultat 1 af 54

Forrige

Næste

[Rapporter fejl](#)

Karl Värnhard Alfredsson

Politiets registerblade

Persontype: Hovedperson

Født: 26-02-1889 i Sverige, Sillhövda

Køn: Mand

Erhverv: Tjenestekarl

Permalink:

<https://kbharkiv.dk/permalink/post/17-250635>

Kopier

Adresse

25-04-1906: Fra Sverige, til Englandsvej 45, hos P. Poulsen

02-11-1906: Valdemarsgade (Vesterbro) 71, 2. sal, hos Johansen

06-11-1906: Frameldt til Sverige

07-11-1906: Valdemarsgade (Vesterbro) 71, 2. sal, hos Johansen

10-11-1906: Valdemarsgade (Vesterbro) 73, 2. sal, hos Andersen

24-12-1906: Valdemarsgade (Vesterbro) 71, 2. sal, hos Johansen

15-03-1907: Oehlenschlägersgade 40, stuen, hos Petersen

04-05-1907: Frameldt til Gentofte

Registerblad.		Tilførligt No. 25/4-1906		Afh.	
Fulde Navn		Alfredsson, Karl Värnhard			
Livsstilling		T			
Fødested		Sillhövda, Sverige			
Ægtekabellig Skilling		Alder 17 1/2 år			
Hæderstegn	Præst, Mand og				
	Hjælper				
Fødsels		Alder			
Militær Tidstjenst					
Børn					
Meldt Bopæl					
År	Dag	Gade, Nr., Etage m. n.	For hvem og hvem Tjenestet: I hvis Tjeneste de ere		
1896	25/4	Englandsvej 45	hos P. Poulsen		
"	2/11	Valdemarsgade 71 1/2	hos Johansen		
06	6/4	Sillhövda			
"	2/11	Valdemarsgade 71 1/2			
"	2/11	"	Andersen		
"	2/11	"	Johansen		
07	5/5	Oehlenschlägersgade 40	hos Petersen		

Om kilden

Station 10. Filmrulle 003a. Registerblad 845 (unik id. 1499737)

Registerbladet er udfyldt: 25-04-1906

Særlige bemærkninger: Afh. K. 262, 25/4-1906

Meldt Bopæl		For hvem og hvem Tjenestet: I hvis Tjeneste de ere	
År	Dag	Gade, Nr., Etage m. n.	For hvem og hvem Tjenestet: I hvis Tjeneste de ere
07	4/5	Englandsvej	hos P. Poulsen

Karl Värnhard Alfredsson

Källa: Sillhövda Alla:2 (1900-1912) Bild 220 / Sida 341

Födelsebok: Sillhövda Cl:3 (1888-1894) Sida 24

Född 15. februar 1889, döpt 22. marts 1889, oäkte –
mamma Alma Johansdr. , Jufvansmåla, Holmsjö (Riksväg 28 Karlskrona-
Vissefjärda). Arbetsbetyg till Danmark 30.10.1905 och 17.04.1906 –
Här efter obefintlig.

Obefintlig

1. Folkräkningar (Sveriges befolkning)
Namn: Alfredsson, Karl Värnhard

Födelseår: 1889
Län: Blekinge län
Folkräkningsår: 1910

2. Folkräkningar (Sveriges befolkning)
Namn: Alfredsson, Karl Värnhard

Födelseår: 1889
Län: Blekinge län
Folkräkningsår: 1930

*Kvarstående
obefintliga*

VAD HÄNDER

KARL VÄRNHARD

ALFREDSSON????

<https://sok.riksarkivet.se/person>

St. Elisabeths Hospital, Sundby, Amager, Hans Bogbinders Alle 1, København S (1914)



Karl Värnhard Alfredsson f. 26.02.1889 Sillhövda – d. 29.08.1914 Sundby, København

Denmark, Church Records, 1812-1918

i These records are in Danish

For best results, you should search using Danish words and location spellings.

Search

Match all terms exactly

First & Middle Name(s)

Karl Värnhardt

Last Name

Alfredsson

Exact...

Exact...

Birth **Day** **Month** **Year**
 [] [] [1889]

Exact +/-...

Any Event [] [] []

Add family member: Father Mother Spouse Child

First & Middle Name(s)

Last Name

Father [] [] x

Mother [] [] x

Spouse [] [] x

Child [] [] x

Keyword

[]

e.g. pilot or "Flying Tigers" v

Event Type

[]



RIGSARKIVET

THE NATIONAL ARCHIVES

Provided in association with The Danish National Archives - Rigsarkivet

Karl Varnhardt Alfredsson in the Denmark, Church Records, 1812-1918

Browse this collection

To browse this image set, select from the options below.

County

Choose...

Parish

[]

Year Range

Name: Karl Varnhardt Alfredsson

Gender: Mandlig (Male)

Death Age: 25

Event Type: begravelse (Burial)

Birth Date: 26 feb 1889

Birth Place as it Appears: Sillhæfda i Sverige

Death Date: 29 aug 1914

Death Place as it Appears: St Elisabeth, Hospital Sundby

Burial Date: 2 sep 1914

Burial Place: Kastруп, København, Danmark (Denmark)

Related data collections

[Denmark, Select Baptisms, 1618-192](#)

This collection includes baptism records from Denmark.

[Denmark, Marriages, 1635-1916](#)

This collection includes marriage records from Denmark.

[Denmark, Select Burials, 1640-1917](#)

This collection includes burial record from Denmark.

Save v

Cancel

<https://www.ancestry.com/search/collections/denmarkchurchbooks/>

<https://www.ancestry.se/search/collections/denmarkchurchbooks/>

Denmark Church Records, 1812-1918

Københavns Amt, Kastrup Sogn, 1908-1920

22		Døde			Mandkøn.		
Nr.	Dødsdagen (Aar og Dato) og Dødsstedet. (Paa Landet: Byen, Sognet og Herredet. I Købstad: Købstaden og tillige Sognet, hvis der i Byen er mere end 1 Sogn).	Begravelsesstedet (Kirkegaardens, Sognets og Herredets (Købstadens) Navn) og Begravelsesdagen (Aar og Dato).	Den afdødes fulde Navn (saa vidt muligt eller forevist Daabes- eller Fødselsattest eller ved Ekteskab i Kirke- bogen).	Den afdødes Stilling og Bopæl (i sidste fald Opholdssted, betegnet paa Landet ved Byen, Sognet og Herredet, i Køb- stad ved Købstaden, Gaden og Husnummeret) samt, for saa vidt Oplysning derom kan erholdes, tillige den afdødes Fødsels- og Fødselsfrøens (ved unge fælle Mødrenes) fulde Navn, Stilling og Bopæl. Hvis den afdøde var eller vides at have været gift, an- føres tillige dette samt, saa vidt muligt, Ægtefællens fulde Navn og dennes sidste fælles Bopæl.	Alder. (Naar den afdøde var over 1 Aar, angives Alderen med det fulde Aar).	Af hvilken Præst Begravelsen er foretaget.	
6	26 August 1914 Nordmarksvej, Kastrup	Kastrup Kirkegaard 30 August 1914	Nicolaj Gustav Bernhardt Petersen	Enke af Arbud. paa Glæstvedet, Carl Jensens Petersen og Mathis Lousen Mø- llers Hustru f. Haach, Nordmarksvej født 3 October 1888 i Kastrup	3 Aar	Eilshøj Holm	
0	29 August 1914 St. Elisabeths Hospital Sundby	Kastrup Kirkegaard 2 September 1914	Karl Værnhardt Al- fredsson	Ugift Arbud. Bopæl Tømmerup i Taarnby Sogn; født 26 Februar 1889 i Sillhöfda i Sverige	25 Aar	Eilshøj Holm	

29. August 1914
St. Elisabeths Hospital
Sundby

Kastrup Kirkegaard
2. September 1914

Karl Værnhardt Al-
fredsson

Ugift Arbud. Bopæl Tømmerup
Taarnby Sogn, født 26, Februar 1889
i Sillhöfda i Sverige

25 Aar

Dansk Statsborgerskab/ Indfødsret

Danskt medborgarskap

Hemförsamlingar i Blekinge för 1.330 svenska
 "familjeöverhuvuden" som fick danskt medborgarskap ca.
 1880 -1940 (härav 435 i Köpenhamn)

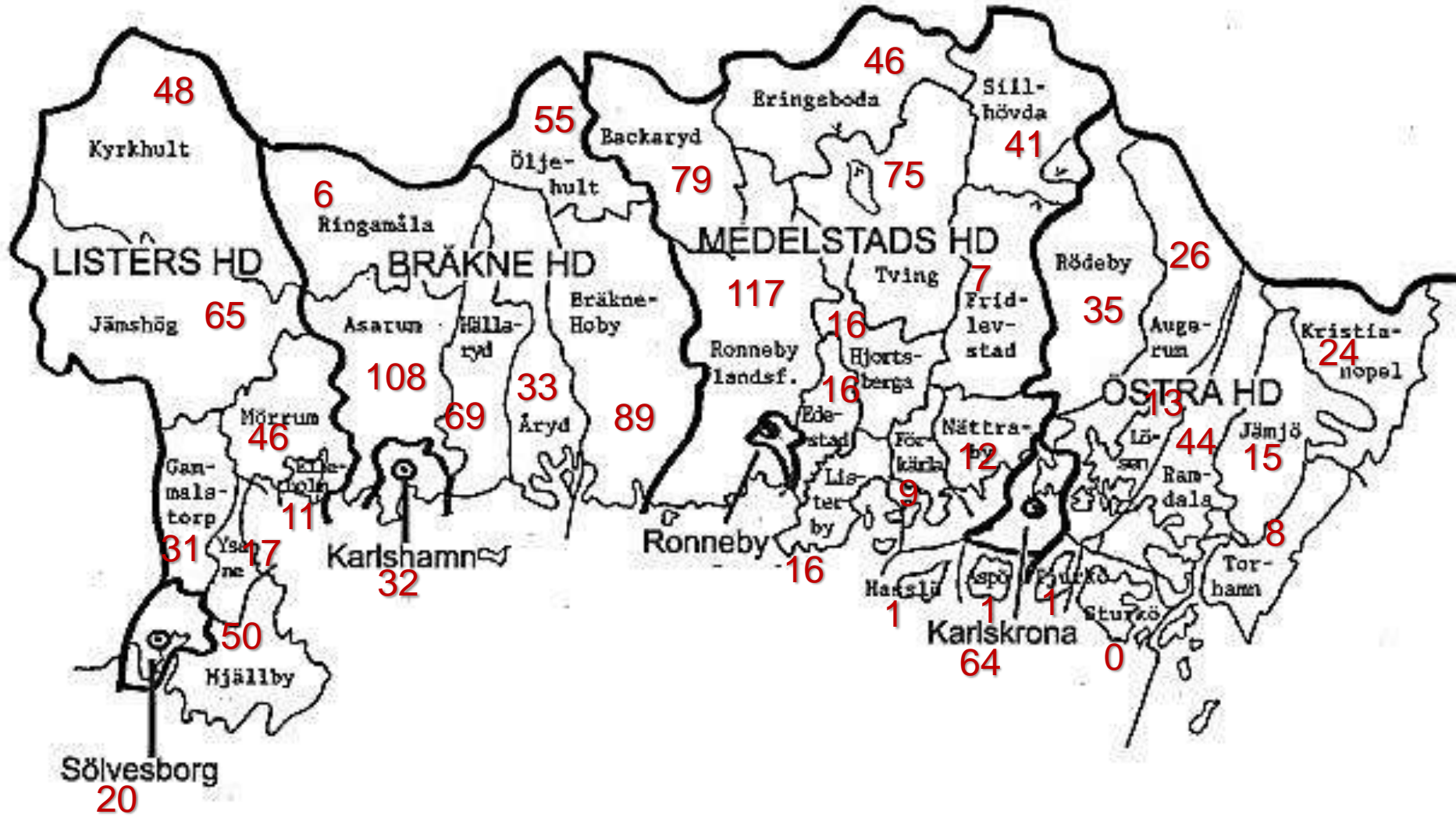

LISTERS HD 288, BRÄKNE HD 392, MEDELSTADS HD 417, ÖSTRA HD 233

Database over indfødsretstildelinger 1776 - 1960

Udfyld et eller flere af felterne

Efternavn	<input type="text"/>	Fornavn	<input type="text"/>
Bopæl	<input type="text"/>	Erhverv	<input type="text"/>
Fødelokalitet	<input type="text" value="J_mj_"/> <input type="text" value="J_mj_"/>	Fødeland	<input type="text"/>

Søg

FORTRYD

15 poster fundet

Efternavn: **Holmqvist** Fornavn: **Anton Eduard Persson**
Erhverv: **Grønthandler** Fødelokalitet: **Jemjö**
Føderregion: **Blekinge Län** Fødeland: **Sverige**
Fødselsår: **1872** I DK fra: **1893**
Bopæl, lokalitet: **København** Amt, region: **København og Frederiksberg**
Lov af: **15 04 1921** Tillæg: **A**
Løbenr: **135**

Efternavn: **Svensson** Fornavn: **Johan Alfred**
Erhverv: **Boelsmand** Fødelokalitet: **Jemjö**
Fødeland: **Sverige**
Fødselsår: **1873** I DK fra: **1895**
Bopæl, lokalitet: **Levring** Amt, region: **Viborg Amt**
Lov af: **04 04 1928** Tillæg: **A**
Løbenr: **641**

Fra Jämjö:
København 6
Sjælland 4
Bornholm 3
Fyn 1
Jylland 1

Fra Sillhövda:
København 12
Sjælland 14
Lolland-Falster 5
Bornholm 2
Fyn 4
Jylland 4

ArkivDigital Register

Sökresultat

Svensson, Håkan - BiS, Befolkningen i Sverige 1860-1947

Född 1845-06-20 i Gtrp.. Finns 1861 - 1866 i Gammalstorp, Blekinge län.

Svensson, Håkan - BiS, Befolkningen i Sverige 1860-1947

Född 1845-06-20 i Gtrp.. Finns 1871 - 1876 i Gammalstorp, Blekinge län.

AI:17, s.236 Från Södra.
Sandsjö 19/10 1865

AI:22, s. 470
Till Amerika
11.03.1872

för *Gammalstorpsslöden* Församling. 65

Arb-numer.	Attestens datum.	Folio uti Förelseboken.	De utflyttades namn, stånd, embete, yrke.	Ställe, hvarifrån ut- flyttad.	Ort, hvarthän in- flyttad, (socken i Län, stad)	Manntal.	Qvinnor.
1	1/3	470	Präng. Håkan Svensson	Bländert.	Danmark	1	
2	9/3	35	Pig. Hens. Mar. Wilhelm & Lotten	Hyllinge	Qualöf	1	
3	5/4	65	Präng. Yous Persson	Hörsens	Amerika	1	

Håkan Svensson från Gammalstorp i Blekinge f. 20.06.1845 =
Haakon Svendsen i Vraa (20.05.1845- 02.08.1923)

<http://ddd.dda.dk/immibas/immibas2.asp>

Database over indfødsretstildelinger 1776 - 1960

Udfyld et eller flere af felterne

Efternavn	<input type="text" value="Sven%"/>	Fornavn	<input type="text" value="H%"/>
Bopæl	<input type="text" value="Vraa"/>	Erhverv	<input type="text"/>
Fødelokalitet	<input type="text" value="Gamm_Istorp"/>	Fødeland	<input type="text" value="Sver%"/>

Søg

FORTRYD

1 poster fundet

Efternavn:	Svensson	Fornavn:	Håken
Erhverv:	Kolonneformand	Fødelokalitet:	Gammalstorp
Fødeland:	Sverige		
Fødselsår:	1845	I DK fra:	1867
Bopæl, lokalitet:	Vraa Sogn	Amt, region:	Hjørring Amt
Lov af:	10 02 1888	Tillæg:	A
Løbenr:	121		

Bemærkninger: v. D. S. B.

Lov 10/02 1888
121 henviser til
Rigsarkivet – se
www.sa.dk/daisy
Søg: lovsager
infødsret.
Pakke 25

Ankom 14. maj 1867
Jernbanearbejder
Til Skanderborg,
Aarhus, Randers,
Aalborg og
fra 11.09.1873
i Vraa som
Tjenestemand i DSB
Gift i Brønderslev
19.11.1872

Søg efter person – Avanceret søgning

Resultatet vises nederst på denne side.

Bopælsoplysninger:

Amt ⓘ

Herred Sogn

KIPnr Stednavn

Personoplysninger:

Navn

Erhverv

Fødested

Vælg eller skriv alder

Fødeår (beregnet): Interval:

Køn

FT år Du kan søge i et interval:

Ctrl+1.år efterfulgt af

Ctrl+ 2. år. Eller i en årgang ved at klikke på 1 årstal.

<http://ddd.dda.dk/>

Udtræk fra DDD: Hjørring

3 poster fundet

Navn: **Haagen Svendsen** Alder: **44** Civilstand: **Gift**
Erhverv: **Banevogter** Fødested: **Sverrig**

Fam.nr: **16(2)** Stednavn: **Borup**

Sogn: **Vraa** Kilde: **FT-1890** KIPnr: **D2156** Lbnr: **80**

VIS DOK.

VIS ALLE FELTER

Navn: **Haagen Svendsen** Født: **23,6** Civilstand: **G**
Erhverv: **pensioneret banearbejder** Fødested: **Sverige**

Fam.nr: **3** Matr.nr: - Stednavn: **Borup hede**

Sogn: **Vraa** Kilde: **FT-1921** KIPnr: **C6306** Lbnr: **1786**

VIS DOK.

VIS ALLE FELTER

Navn: **Hagen Svendsen** Alder: **33** Civilstand: **Gift**
Husstandsstilling: **Husfader, Formand ved Stopcollonen på**

Fam.nr: **5** Matr.nr: **et Hus** Stednavn: **Borup By**

Sogn: **Vraa** Kilde: **FT-1880** KIPnr: **C7028** Lbnr: **85**

VIS DOK.

VIS ALLE FELTER



Vraa Järnvägsstation

Svensson=Svensden
 Anfader till en stor
 Svendsen-familj i Nordjylland

Alle oplysninger vedr. den valgte person

Navn:	Haagen Svendsen	Køn:	M
Alder:	44	Civilstand:	Gift
Stilling i husstanden:	Husfader	Fødested:	Sverrig
Erhverv:	Banevogter		
Kildehenvisning:	M.K 5875 liste nr. 3	3trossamfund:	Lutheranske
Kilde:	FT-1890	Husstands-/familienr:	16(2)
Sogn:	Vraa	Herred:	Børglum
Amt:	Hjørring	Stednavn:	Borup
Indtastningsnr:	D2156	Løbenr.:	80

Samtlige personer i husstanden

Hjørring, Børglum, Vraa, Borup, , 16(2), FT-1890, D2156

Navn:	Alder:	Status:	Stilling i familien:	Erhverv:	Fødested:
Haagen Svendsen	44	Gift	Husfader	Banevogter	Sverrig
Sidsel Johanne Christensen	38	Gift	Husmoder		V. Brønderslev Sogn Hjørring Amt
Jens Chr. Emanuel Svendsen	13	Ugift	Barn		Borup Vraa Sogn Hjørring Amt
Selma Josafine Svendsen	12	Ugift	Barn		Borup Vraa Sogn Hjørring Amt
Haagen Torvald Svendsen	10	Ugift	Barn		Borup Vraa Sogn Hjørring Amt
Adolf Johan Svendsen	9	Ugift	Barn		Borup Vraa Sogn Hjørring Amt
Jens Chr. Martin Svendsen	7	Ugift	Barn		Borup Vraa Sogn Hjørring Amt
Anders Henrik Svendsen	5	Ugift	Barn		Borup Vraa Sogn Hjørring Amt
Dosine Karoline Otine Svendsen	under 1 Aar. f. 15.	Ugift	Barn		Borup Vraa Sogn Hjørring Amt



Haakon Svendsen
 1845-1923 med med make,
 några av barnen och
 deras makar

Folketællinger (Folkräkningar)

<https://www.sa.dk>

Folketællinger - Folkräkningar

The image shows a dark blue navigation menu for Rigsarkivet. At the top left is the Rigsarkivet logo with a crown. To its right is a white oval containing the text 'Brug arkivet'. Further right is the text 'Hjælp og vejledning'. Below these are several menu items: 'Arkivalieronline' (highlighted with a white box and a yellow arrow), 'Søg i Samlingerne', 'Bestil arkivalier', 'Besøg en læsesal', 'Køb eller find oplysninger', 'DDD/ Dansk Demografisk Database' (highlighted with a white box and a yellow arrow), 'Benyt Rigsarkivets surveydata', and 'Arrangementer'. On the left side of the menu, there is a teal box with the text 'Jeg vil gerne' and a white box with the text 'Se arkiv'. Below the white box, there is text: 'På Arkivalier digitaliserede vælger et em'.

Samtlige Folkräkningar 1787-1940 og Kirkebøger og meget mere

1787-1916 1. februar, herefter 1. november
1787 ff. navn, alder, gift/ugift, erhverv
1845 ff. fødested/fødeland
1855 ff trossamfund
1880 ff. midlertidigt ophold
1901 ff. Fødselsdato, indkomst, tilflyttet

Fuldt Indtastede (registrede) folketællinger

1787, 1801, 1834, 1840, 1845, 1850, 1860, 1880, 1885

Søgbare

KLIKTABEL	1771	1787	1801 (1803)	1834 (1835)	1840	1845	1850	1855	1860	1870	1880	1890	1901	1906	1911	1916	1921	1925	1930	1940
Hjørring Amt			1801	1834																
Ålborg Amt			1801	1834																
Thisted Amt			1801	1834																
Viborg Amt			1801	1834																
Randers Amt			1801	1834																
Århus Amt			1801	1834																
Ringkøbing Amt	1769		1801	1834																
Ribe Amt	1769		1801	1834																
Tønder Amt	1769		1801	1834																
Skanderborg Amt	1769		1801	1834																
Vejle Amt	1769		1801	1834																
Haderslev Amt	1769		1801	1834																
Åbenrå Amt	1769		1803	1835																
Sønderborg Amt	1769		1803	1835																
Odense Amt	1769		1801	1834																
Svendborg Amt	1769		1801	1834																
Holbæk Amt	1771		1801	1834																
Sorsø Amt	1771		1801	1834																
Frederiksborg Amt	1771		1801	1834																
Bornholms Amt	1771		1801	1834																
Roskilde Amt	1771		1801	1834																
Københavns Amt	1771		1801	1834																
Præstø Amt	1771		1801	1834																
Maribo Amt			1801	1834																
Færøerne			1801	1834																
Grønland				1834																
Sydslesvig	1769		1801	1834																
Dithmarschen	1769		1803	1835																
Holstein	1769		1803	1835																
Lauenburg																				
Dansk Vestindien					1841	1846		1855												

© Amtskort: DIS-Danmark, Lars Jørgen Helbo og Svend-Erik Christiansen

- Ledigt område
- Delvist under indtastning
- Alt under indtastning
- Alt indtastet
- Alt indtastet og korrekturlæst
(kun angivet ved: 1801/3, 1834, 1840, 1845, 1850, 1860, 1880 og 1901)
- Eksisterer ikke

BLÅ indtastede
Sverige

1787
1801
1834
1840

Fødested/-land
1845

1850
1855 delvist

1860
1870 delvist

1880
1885

(København)
1890 delvist 1890

1901 delvist 1900
Ikke indtastede

1906
1911

1916
1921

1925
1930

1935
1940

Bopælsoplysninger:

Amt

Herred Sogn

KIPnr Stednavn

Personoplysninger:

Navn

Erhverv

Fødested

Vælg eller skriv alder

Fødeår (beregnet): Interval:

Køn

FT år Du kan søge i et interval: Ctrl+1.år efterfulgt af Ctrl+ 2. år. Eller i en årgang ved at klikke på 1 årstal.
1850
1855
1860
1864
1870
1880
1885
1890

Sorter efter

Og sorter efter

Amt: Viborg

Sogn: "Vælg"
Væljer man inte .får man hele amtet, annars bara den val -da socknen

Navn: _____
Minst tre tecken erfordras

Land: Sver%
ger:
Sverige,
Sverrig
Sverrige
Sverig

Årstal: 1880
Eller aktuelt
Folketællingsår
Om det är registrerat

553 poster fundet

Kun 250 poster vises

Navn: **11. Johannes Nielsen** Alder: **44** Civilstand: **Gift**
Fødested: **Sverig**

Fam.nr: **41** Matr.nr: **1.** Gaard Stednavn: **Kraglund, Havrum sogn**
Sogn: **Haurum Kilde: FT-1880 KIPnr: C9705 Lbnr: 231**

VIS DOK.

VIS ALLE FELTER

Navn: **Aage Larsen** Alder: **43** Civilstand: **Ugift**
Fødested: **Sverrig**

Fam.nr: **60** Matr.nr: **Nygaard** Stednavn: **Vinderslev By, Vinderslev So**
Sogn: **Vinderslev Kilde: FT-1880 KIPnr: C7997 Lbnr: 344**

VIS DOK.

VIS ALLE FELTER

Navn: **Adolf Valfands August Olesen** Alder: **10** Civilstand: **Ugift**
Husstandsstilling: **Søn** Fødested: **Sverrig**

Matr.nr: **Strandgade, Lysbro** Stednavn: **Hvinningdal**
Sogn: **Balle Kilde: FT-1880 KIPnr: B1747 Lbnr: 190**

VIS DOK.

VIS ALLE FELTER

Navn: **Adolph Alfred Andersen** Alder: **24** Civilstand: **Gift**
Fødested: **Sverige**

Fam.nr: **119 - F3** Matr.nr: **Nr. 31 - Forhus, stuen** Stednavn: **Nørregad**
Sogn: **Skive Købstad Kilde: FT-1880 KIPnr: D3844 Lbnr: 737**

Kort over Danmarks amter fra 1793 til 1970

Hjørring - Thisted - Ålborg - Viborg - Randers - Århus - Ringkøbing - Ribe - Tønder - Skanderborg - Vejle - Haderslev - Aabenraa - Sønderborg - Odense - Svendborg - Holbæk - Sorø - Frederiksborg - Bornholm - Roskilde - København - Præstø - Maribo

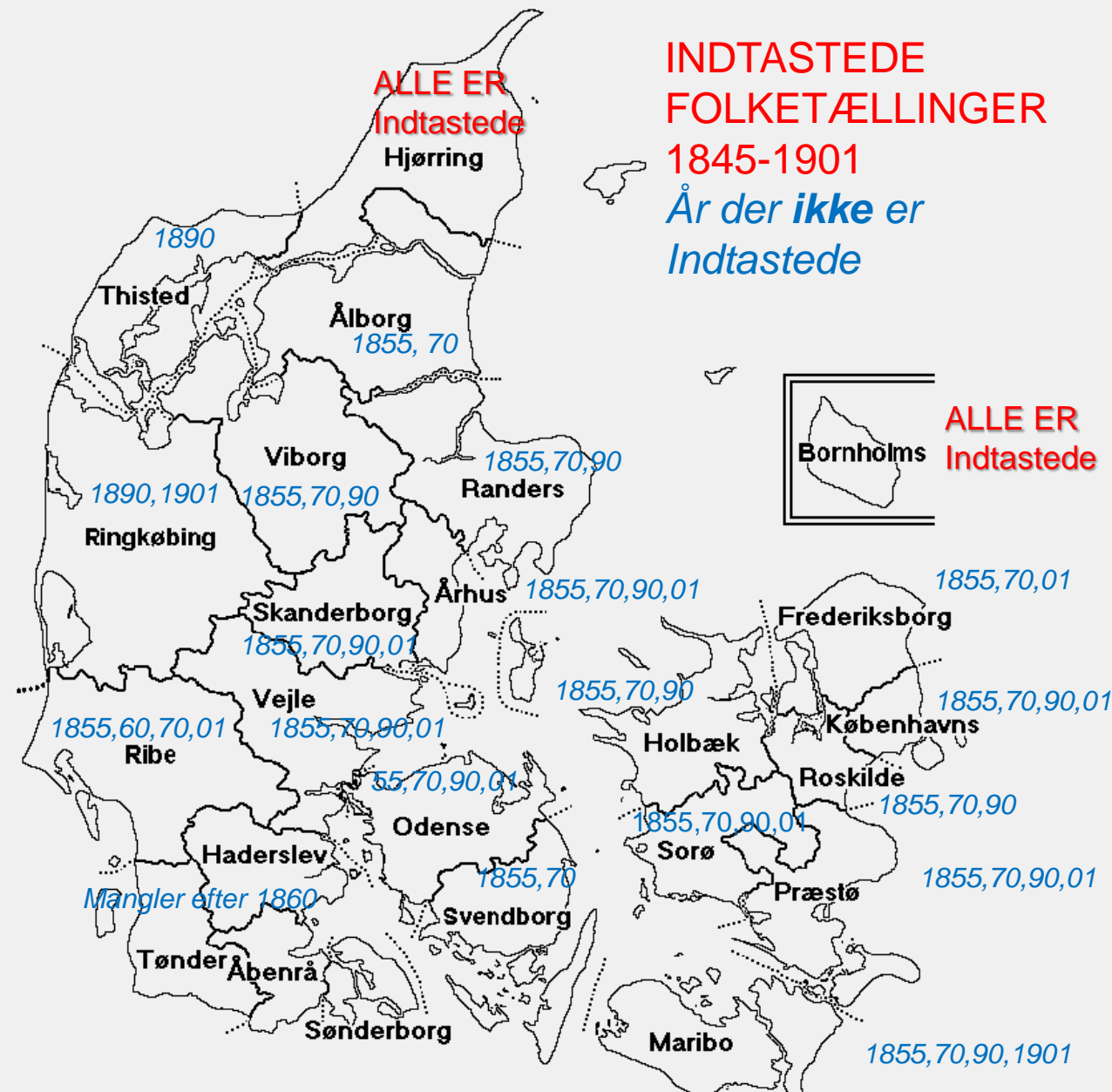

- Folketællinger helt eller delvist indtastede med registre
- 1769
- 1787
- 1801
- 1834
- 1840
- Med fødested
- 1845
- 1850
- 1855
- 1860
- 1870
- 1880
- 1885 (kun København)
- 1890
- 1901

- Folketællinger kun på Arkivalieronline uden registre
- 1906
- 1911
- 1916
- 1921
- 1925
- 1930
- 1935
- 1940



Svenskfødte i Sokkelunds Herred 1845-1901 (Folketællinger DDD.DDA)

	1845	1850	1855	1860	1880	1901
Brønshøj	22	36	58	45	*	*
Frederiksberg	18	59	98	225	*	*
Gentofte	63	84	121	135	244	*
Gladsaxe	7	33	60	52	85	88
Herlev	10	9	16	10	28	16
Hvidovre	4	30	60	69	210	18*
Lyngby	87	78	99	124	190	250
Rødovre	1	12	26	21	35	34
St. Magleby	18	46	59	57	145	79
Søllerød	63	95	-	116	134	129
Taarnby	72	146	318	439	*	*
I ALT	365	628	915	1293		

* Administrative ændringer i forbindelse med sammenlægninger m. København

Samuel Svensson/Svendsten. pensionerad ”sporskifter” född i Virestad vid Älmhult 24.08.1831; död 03.04.1910 Vindum sogn vid Viborg

I SVERIGE 1831-1856 - DANMARK 1856-1910

Svenske Tjenestefolk.
Paa min sidste Reise i Sverrig har jeg fæstet en Deel duelige og til alle Landmands-Arbejde vante Tjenestefolk til Tjeneste 1ste November dette Aar, og vil jeg bemærke, at Lønnen for disse Folk er meget billigere end förrige Aar. De ærede Herrer Landmænd som skulde ønske nogle af disse første Folk, bedes med det Snarreste derom underrette mig.
**Erbødigt
F. C. Busch,**

Virestad Födelsebok
C:5, A:9-13 Barkhult
Östergård. till Tranås
24/10 1851,
till Fågeltofta 9/11 1852.
TILL JUTLAND
25/04-1856



No.	Name	Age	Place	Parents	Profession	Remarks
25/4	Dr. Samuel Svensson	31 ²⁴ / ₈	Virestad			Jylland
29/4	Dr. Johan Andersson	29 ²⁴ / ₉	Tryde			Jylland
30/4	Hustru Kersti Andriass.	33 ²⁶ / ₈	Benestad	Andreas Svensson & Lisa Simonson i Ben.		Jylland
	Lau Andersen	56 ⁵ / ₇	Fågeltofta			Jylland
30/5	Yngl. Nic. Andriasson	41 ¹⁸ / ₉	Fågeltofta	Andreas Olofsson & Christina Simonson i Fa		Jylland
31/5	Yngl. Mans Griep	40 ⁷ / ₁₂	H. Blaf	Anders Griep & Elise Elise i H. Blaf		Jylland

Men var i "Jylland"??

www.ddd.dda.dk

Størstedelen 1787-1901

Mindre end 2% (100 %)

Velkommen til DDD

Her i Dansk Demografisk Database (DDD) kan du søge efter oplysninger i en lang række forskellige kilder. Du kan søge efter enkeltpersoner eller familier, når du har lidt information i forvejen. Desuden skal de personer, du leder efter, findes i databaserne. Der tilføjes hele tiden flere data til databaserne.

[▶ Læs mere om DDD](#)

Folketællinger

Siden 1787 er der regelmæssigt blevet indsamlet personoplysninger om navn, alder, civilstand, erhverv og meget andet.

[▶ Gå til database](#)

Kirkebøger

Database med indtastede kirkebøger. Kirkebøgerne er opdelt efter begivenhed.

[▶ Gå til database](#)

Deltag

Vi mangler stadig personer, der har lyst og overskud til at deltage. Du kan deltage så meget du vil og på det tidspunkt, du vil.

[▶ Bliv indtaster](#)

Forskning

Folketællingerne giver store muligheder for at opdage nye sider af den samlede danske befolkning eller af udvalgte befolkningsgrupper.

[▶ Klik for mere information](#)

Andre databaser

- ▶ Indvandrede
- ▶ Nygårds Sedler
- ▶ Faldne i 1. verdenskrig
- ▶ Dannebrogsmænd
- ▶ Se komplet liste
- ▶ Gå til databaserne
- ▶ Udvandrede
- ▶ Udvandrede via Vejle
- ▶ Oeders eftr. 1771
- ▶ Præmiemodtagere

Nyhed: Rigsarkivet indgår samarbejde med Ancestry

Mindre 20 %

Størstedelen 1868-1910

Nyhed: Nyt projekt vil bruge DDD til at kortlægge Danmarks befolkning tilbage til 1787

Andre databaser

Udover folketællinger og kirkebøger indeholder DDD mange andre dataabaser med afskrevne kilder. Vi modtager gerne flere er allerede planlagt.

Søg samtidigt i alle databaserne på denne side

Skifteprotokoller

Dækker amterne: Thisted, Viborg, Aalborg, Randers.

► Gå til søgning

St. Croix

Folketællinger fra St. Croix indtil 1901.

► Gå til søgning

Udvandrede

Det københavnske politis oplysninger om udvandrede - enten via København eller via Hamburg.

► Gå til søgning

Dansk Ostindiske

Database, der indeholder sedler med oplysninger om dansk-ostindiske data og fra Trankebar kirkebøger og lister.

► Gå til søgning

Indvandrede

Indvandrerhistoriske databaser; omfatter folk der fik arbejdsophold, indfødsret eller blev udvist.

► Gå til søgning

Nygaards sedler

Database over jyder med særlige navne. Giver via navnet adgang til andre, ofte vanskeligt tilgængelige kilder.

► Gå til søgning

Præmiemodtagere

Norske præmiemodtagere fra LandHusholdningsSelskabet

Udvandrede/Vejle

Udvandrede via Vejle-agentur til Hamborg-Amerika linien

Faldne 1914-18

Faldne i 1. verdenskrig med tilknytning til Sønderjylland

Simpel søgning i Andre databaser

Resultatet vises nederst på denne side.

Efternavn

Fornavn

År: Interval

Sorter efter

Søg

FORTRYD

Udtræk fra Andre databaser

12 poster fundet

Fornavn: **Samuel** Efternavn: **Svensson**
År: **1900** Database: **Arbejdsophold**

VIS ALLE FELTER

Fornavn: **Samuel** Efternavn: **Svensson**
År: **1887** Database: **Indfødsretstildeling**

VIS ALLE FELTER

Fornavn: **Samuel** Efternavn: **Svensson**
År: **1881** Database: **Udvandrede**

VIS ALLE FELTER

Fornavn: **Samuel** Efternavn: **Svensson**
År: **1900** Database: **Arbejdsophold**

VIS ALLE FELTER

Dansk Demografisk Database DDD. Invandrardatabaser

Utvista 1875-1919

(nej), där är faktiskt

3 x Samuel Svensson. Men fel födelseår – och alla i Københavns amt.

Uppehållstillåtelse 1812-1924

(nej), 4 x Samuel Svensson,

Men fel födelseår –

og alla Københavns amt

Statsborgerskab (ja) 2 x

Samuel Svensson – men

bara én född i Sverige 1831

Udfyld et eller flere af felterne

Efternavn	<input type="text" value="Sven%"/>	Fornavn	<input type="text" value="Samuel"/>
Bopæl	<input type="text"/>	Erhverv	<input type="text"/>
Fødelokalitet	<input type="text"/>	Fødeland	<input type="text" value="Sver%"/>

Søg

FORTRYD

2 poster fundet

Efternavn: **Svensson** Fornavn: **Hugo Samuel**
Erhverv: **Pramstikker** Fødelokalitet: **Kyrkoköpinge**
Fødeland: **Sverige**
Fødselsår: **1893** I DK fra: **1917**
Bopæl, lokalitet: **København** Amt, region: **København og Frederiksberg**
Lov af: **23 03 1932** Tillæg: **A**
Løbenr: **595**

Bemærkninger: **(Persson).**

Efternavn: **Svensson** Fornavn: **Samuel**
Erhverv: **Sporskifter** Fødelokalitet: **Virestad**
Fødeland: **Sverige**
Fødselsår: **1831** I DK fra: **1856**
Bopæl, lokalitet: **Vindum Sogn** Amt, region: **Viborg Amt**
Lov af: **08 01 1887** Tillæg: **A**
Løbenr: **189**

Bemærkninger: **v. D. S. B.**

Dansk Demografisk Database DDD. Folketællinger

Søg i flere amter

Du kan søge i flere amter på en gang. Der kan forventes længere svarti på nyt faneblad

Søg efter personen:

Navn indeholder

Erhverv

Stilling i husstanden

Fødested

Vælg eller skriv alder Vælg alder

Fødeår (beregnet): Interval:

Kon

Som boede:

Amt
Soro
Svendborg
Sydslesvig
Sønderborg
Thisted
Tønder

Navn: **Samuel Svendsen** Alder: **29** Civilstand: **Ugift**
Husstandsstilling: **Staldkarl** Fødested: **Wersted, Kronborg Amt, Sverrig**

1860

Fam.nr: **266** Matr.nr: **13. En gaard** Stednavn: **Bjødstrup bye**
Sogn: **Gjellerup** Kilde: **FT-1860** KIPnr: **D3358** Lbnr: **1382**

VIS DOK.

VIS ALLE FELTER

Navn: **Samuel Svendsen** Alder: **38** Civilstand: **gift**
Husstandsstilling: **husfader** Fødested: **Sverrig**

Fam.nr: **5** Stednavn: **Bjerring**

Sogn: **Bjerring** Kilde: **FT 1870** KIPnr: **A8323** Lbnr: **238**

VIS DOK.

VIS ALLE FELTER

1870

Navn: **Samuel Svendsen** Alder: **48** Civilstand: **Gift**
Husstandsstilling: **Banemand** Fødested: **Vexø By Kronbergs Amt, Sverrig**

Fam.nr: **242** Matr.nr: **5. Banens Huus** Stednavn: **Skaungaards Grund, Vindum**

Sogn: **Vindum** Kilde: **FT-1880** KIPnr: **C4610** Lbnr: **1322**

VIS DOK.

VIS ALLE FELTER

1880

Navn: **Samuel Svendsen** Født: **18310824** Civilstand: **G**
Erhverv: **Forhenværende Sporskifter ved de Jysk Fynske Jerbaner, nu Pensjonered** Fødested: **Sverrige**

Fam.nr: **37** Matr.nr: **Matr. 10a** Stednavn: **Brandstrup**

Sogn: **Vindum** Kilde: **FT-1901** KIPnr: **D6871** Lbnr: **195**

VIS DOK.

VIS ALLE FELTER

1901

Navn: **Samuel Svendsen** Alder: **74** Født: **24-8-1831** Civilstand: **Gift**
Erhverv: **Husmand , Pensjonist**

Fam.nr: **11** Matr.nr: **10 h**

Sogn: **Vindum** Kilde: **FT-1906** KIPnr: **S0026** Lbnr: **918**

VIS DOK.

VIS ALLE FELTER

1906

<https://www.sa.dk> (kirkebøger)

← → ↻ <https://www.sa.dk/ao-soegesider/da/geo/geo-collection/5>

 Arkivalieronline

Kirkebøger fra hele landet

Amt

Viborg Amt *

Arkiv

Vindum Sogn *

Indhold

- + [Enesteministerialbog \(1701 - 1813\)](#)
- + [Kontraministerialbog \(1813 - 2003\)](#)
- + [Kontraministerialbog \(1813 - 2003\) Ny Scanning i farver - indtil 1892](#)



Vindum Sogn

Kontraministerialbog

- + 1813 FKVDJTA - 1827 FKVDJTA
- + 1828 FKVDJTA - 1847 FKVDJTA
- + 1839 F - 1847 F
- + 1846 FKVDJTA - 1861 FKVDJTA
- + 1855 FTA - 1865 FTA
- + 1860 VD - 1873 VD
- + 1861 KJ - 1875 KJ
- + 1864 FTA - 1875 FTA
- + 1873 VD - 1891 VD
- + 1876 F - 1891 F
- + 1876 K - 1891 K
- + 1892 FKVD - 1898 FKVD
- + 1899 FKVD - 1905 FKVD
- + 1906 FKVD - 1910 FKVD
- + 1911 FKVD - 1915 FKVD
- + 1916 FKVD - 1920 FKVD
- + 1921 FKVD - 1926 FKVD
- + 1927 FKVD - 1932 FKVD
- + 1933 FKVD - 1941 FKVD
- + 1942 FKVD - 1949 FKVD
- + 1947 FKVD - 1954 FKVD
- + 1955 FKVD - 1963 FKVD
- + 1964 D - 1975 D

F
Fødte

K
Kofirmerede

V
Viede

D
Døde

J
Jævnførelse
(register)

T
Tilgang

A
Afgang

Search Match all terms exactly

First & Middle Name(s) **Last Name**

Exact... Exact...

Birth **Day** **Month** **Year**

Exact +/-...

Any Event

Add family member: Father Mother Spouse Child

First & Middle Name(s) **Last Name**

Father



View Record	Samuel Svensson	abt 1832	begravelse (Burial)	8 apr 1910	Vindum, Viborg	Sven, Martha, Sofie	
View Record	Samuel Svendsen	24 aug 1831	ægteskab (Marriage)	28 okt 1890 (28 Oct 1890)	Vindum Sogn	Karen Marie	
View Record	Samuel Svendsen	24 aug 1831	ægteskab (Marriage)	15 nov 1861	Ikast Sogn	Sophie	
View Record	Samuel Svendsen	abt 1831	tilgangsliste	4 nov 1861	Fra Gjellerup til Lægdsgaard Mark i Ikast, Indsieder		
View Record	Samuel Svendsen	abt 1831	afgangslister	31 juli 1863	Fra Lægdsgård Mark i Ikast til Langaa (Viborg amt)		
View Record	Samuel Svendsen	abt 1831	afgangslister	28. september 1861	fra Gjellerup, Bjødstrup til Ikast		
View Record	Samuel Svenson	abt 1832	tilgangsliste	25. Maj 1856	fra Sverrig til Gjellerup, Bjødstrup		

Arkivalieronline kirkebog, Viborg amt, Vindum sogn, døde 1906-1910, opslag 187

Død 3. april og begravet 8. april 1910 på
Brandstrup Kirkegård

Gift, forhenværende sporskifter,
Ved Jernbanen, boende i
Brandstrup, Vindum Sogn,
Middelsom Herred,

Født i Wirestad Sogn i Sverige,
Søn af Skolelærer Sven
Håkonsson og hustru Martha.

Hans første Hustru var
Sofie Lindkvist, sidste
fælles bopæl, Bjerring.

Hans anden Hustru var
Pernille Larsson, sidste
fælles Bopæl i Skaun.

Hans efterlevende Hustru
Er Karen Marie Jensen, Sidste
Fælles Bopæl i Brandstrup.

<p>Den afdødes fulde Navn</p> <p>saa vidt muligt efter forevist Daabs- eller Fødselsattest eller ved Eftersyn i Kirkebogen).</p>	<p>Den afdødes Stilling og Bopæl (s: sidste faste Opholdssted, betegnet paa Landet ved Byen, Sognet og Herredet, i Købstad ved Købstaden, Gaden og Husnummeret) samt, for saa vidt Oplysning derom kan erholdes, tillige den afdødes Fødested og Forældrenes (ved nægte fødte Moderens) fulde Navn, Stilling og Bopæl.</p> <p>Hvis den afdøde var eller vides at have været gift, anføres tillige dette samt, saa vidt muligt, Ægtefællens fulde Navn og deres sidste fælles Bopæl.</p>	<p>Alder.</p> <p>(Naar den afdøde var over 1 Aar, angives Alderen med det fyldte Aar).</p>
<p>Samuel Larsson.</p>	<p>Gift, forhenværende sporskifter ved ^{Jern} Jernbanen, boende i Brandstrup, Vindum Sogn, Middelsom Herred, født i Wirestad ^{Sogn} i Sverige, Søn af Skolelærer Sven Håkon- sson og Hustru Martha. Hans første Hustru var: Sofie Lindkvist, sidste fælles Bopæl: Bjerring, Hans anden Hustru var Pernille Larsson, sidste fælles Bopæl: Skaun, Hans efterlevende Hustru er Karen Marie Jensen, sidste fælles Bopæl: Brandstrup.</p>	<p>78 Aar</p>

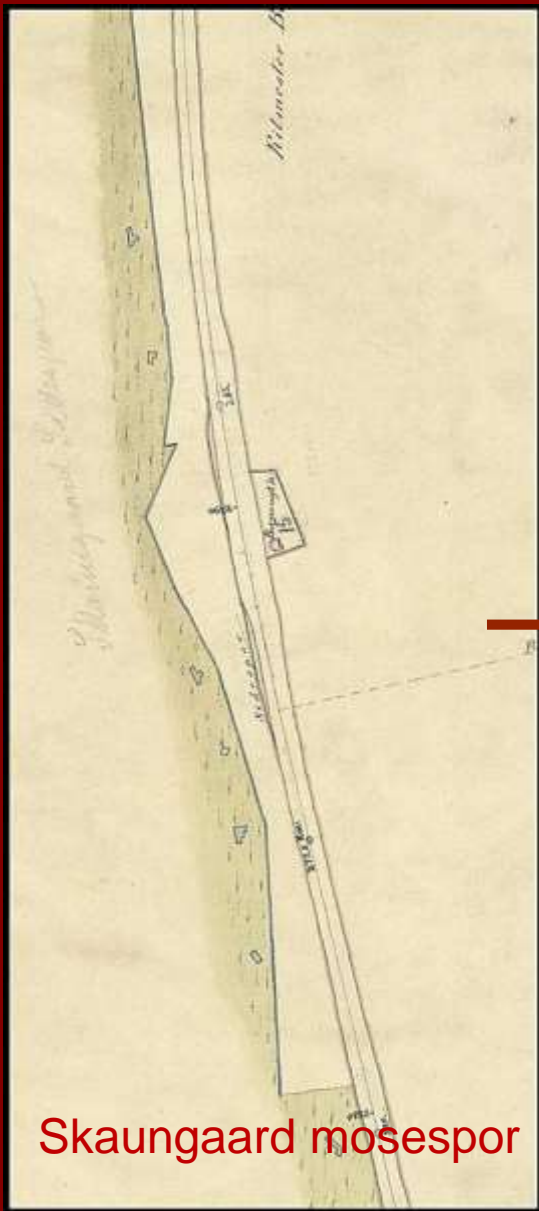

Skaungaard mosespor

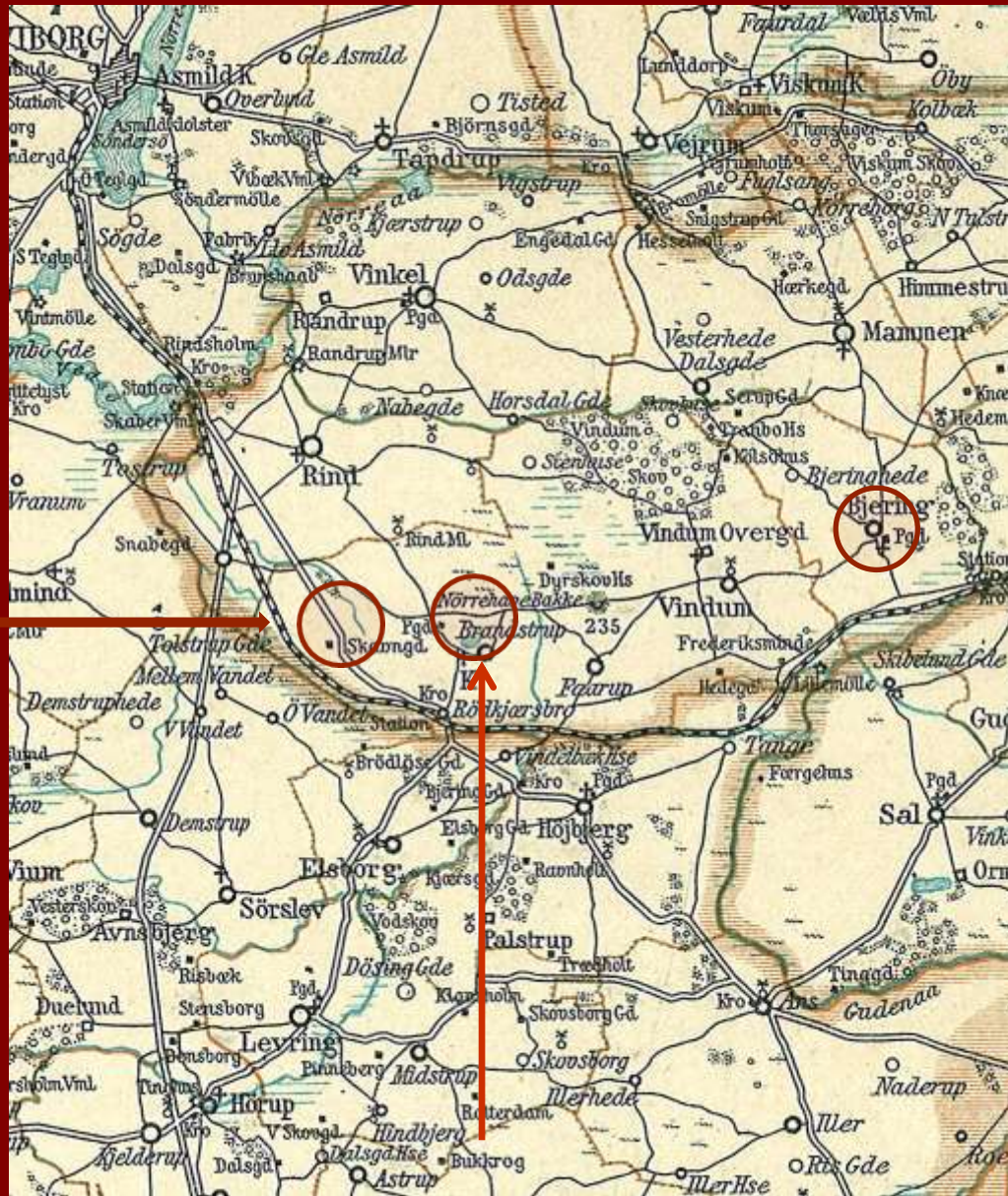

Pensionerad före detta "sporskifter"
Brandstrup Ca. 1896 -1910

Järnvägsar-
betare
1863-1879
Bjerring
Hedemark

"sporskifter"
Skaun 1879-1896

Tilsyn med Fremmede og opholdsbøger

Övervakning av utlänningar och
deras uppehållstillstånd

"Svenskerloven"

Lov om Tilsynet med Fremmede af 15. maj 1875

Första danska invandrarlagen. I kraft till 1952

Krävde giltig legitimation, på förhand säkrat arbete (inom 8 dagar) eller självförsörjande.

Till gengäld fick man en uppehållsbok som skulle kunna fremvisas för polis och arbetsgivare

Utvisning om man saknade uppehållsbok, blev arbetslös, eller kom i konflikt med lagen.

Polisens registrering av uppehållsböcker 1875 – 1924 är tyvärr fragmentariskt bevarade, huvudsakligen från norr och väster om Köpenhamn, samt Lolland-Falster

Tildeling af indfødsret 1875-1914
Grupperet efter landegruppe

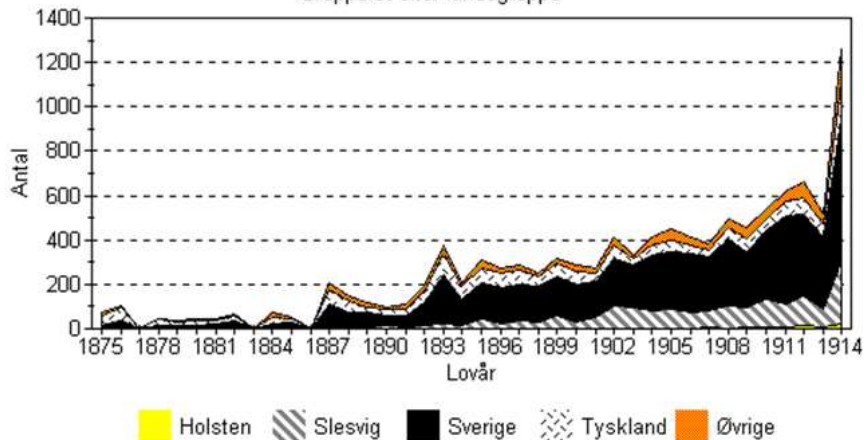

Udviste
Grupperet efter Lande

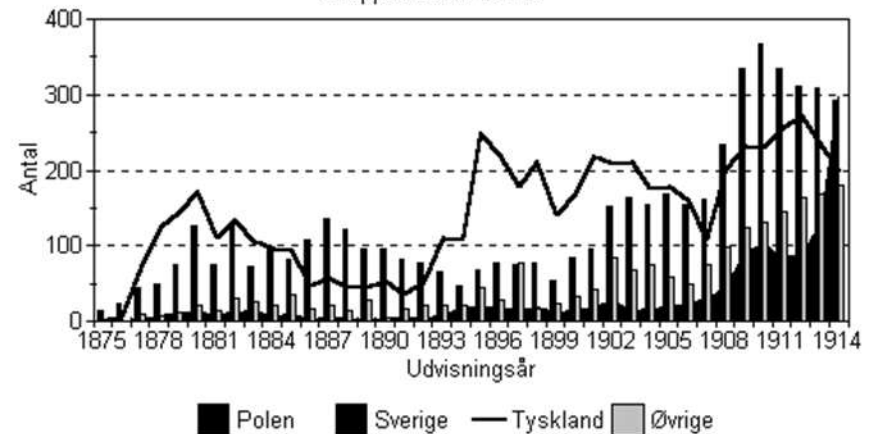

Carlsson – Karlsson - Karlsen



N^o *Bul I* Flyttningsbevis. *11.666 1890 487*

Frilsgårdsmästare Sven Carlsson
i *Stora Rönneby Socken*
och hans hustru *Anna Jensdotter*
härmed berättas ännu icke för
20/9 1890 *sjutornis.*

<p>Person</p> <p>är född den <i>24/8 1846</i> <i>Sjundebräk</i> <i>Stora Rönneby församling</i> af <i>Närböhus</i> län af <i>Stora Rönneby</i> län</p> <p>Har haft skyldigheter Inskattning: <i>antaglig</i> Kyrkoståndsbetrag: <i>antaglig</i></p> <p>Bevisat försäkra Öfverbevisad att lapt <i>H. H. Sjöstrand</i></p> <p>Är ejare eller ägarligt förmanne</p>	<p>Person</p> <p>är född den <i>9/9 1849</i> <i>Sjundebräk</i> <i>Ingelstad församling</i> af <i>Stora Rönneby</i> län af <i>Stora Rönneby</i> län</p> <p>Har haft skyldigheter Inskattning: <i>godkänd</i> Kyrkoståndsbetrag: <i>godkänd</i></p> <p>Bevisat försäkra Öfverbevisad att lapt <i>H. H. Sjöstrand</i></p> <p>Är ejare eller ägarligt förmanne</p>
--	--

Äfjörde till *Arnöden* församling af *Stora Rönneby* län

Öfverbevisningen här till vägas af
Rådige *Stora Rönneby församling af Christhandes*
den *6 April 1890* *ämnad*
P. J. Nyström

62 3558/21
neud

Opholdsbog
102 82-1881

in
Anna Carlsson
Jensens hustru Carlsson
Jensens

Denne Censurbog, behøvedes af 32 paginerte Blæde,
af Binde og 25 Ctr.

Rydstuen.
Eftersomt 3. S. 2441b.
1881.

102 82-1881

Opholdsbog
102 24-1881

in
Arbejdsmand
Sven Carlsson

Denne Censurbog, behøvedes af 32 paginerte Blæde,
af Binde og 25 Ctr.

Rydstuen.
Eftersomt 3. S. 2441b.
1881.

102 24-1881

Bornholm, Vester, Rønne Købstad, , Udenbys (Paradisgade) Matr.nr. 217s, 1983, FT 1890, A7141

Navn:	Alder:	Status:	Stilling i familien:	Erhverv:	Fødested:
Svend Karlson	43	gift	Husfader	Gartner, Buskegården i Knudsker sogn	Sverige
Anna Karlson	40	gift	Husmoder		Sverige
Niels Karlson	14	ugift	Barn	Snedkerlærling i Rønne	Sverige
Emma Kristina Karlson	9	ugift	Barn		Sverige
Anna Vilhelmine Caroline Karlson	7	ugift	Barn		Rønne Købstad, Bornholms amt

Efternavn:	Hansson	Fornavn:	Johan August
Fødselsdato:	07.07.1852	Afrejse:	09.06.1901
Oplyst næringsvej:	Saddelmagersvend	Ank. fra (land):	Sverige
Fødeland:	Sverige	Føderregion:	Blekinge Län
Fødelokal.:	Rödeby	Afr. til land:	Sverige
Opholdsbogsdate:	14.04.1901	Opholdsbogsemede:	København Amts Nordre Birk
Tj./Oph.sted (region):	Københavns Amt	Tj./oph.sted (sogn):	Ordrup
Tj./oph.sted (stedn.):	Strandvej 337	Tj./op.sted(pr(vr):	Købmand Petersen
Kildenavn:	Kbh Amts Nordre Birk - Meldingsprotokol - Gentofte Østre fogederi - Ordrup-Skovshoved 1896- 1902 (Tye		

Johan August Hansson
Saddelmagersvend
f. Rödeby 07.07.1852

I Ordrup 14. april til
9. Juni 1901, Købmand
Petersen

Københavns Politi – Antonistræde 1, Kbhvn.
1898-1899

Svenske Kyrkböcker, danske källor

Rödeby-Karlskrona 1870

Karlskrona – Malmö 1874

Utan betyg 1878-1888

Karlskrona-Timrå (V.Botten) 1888-1891

Utan betyg 1891-1892

Timrå-Köping 1892-1894

Köping-Strängnäs 1894

Flen-Hörby 1897

Hörby-Karlskrona 1898

Karlskrona-Köpenhamn 1898-1899

Karlskrona 1900

Ordrup vid Köpenhamn 1901

Karlskrona – död 30. april 1903



<http://ddd.dda.dk/immibas/immibaslink.htm>

Arbejdsophold

Indfødsretstildeling

Udviste

FURESØ  museer

Täcker Frederiksborg,
København, Maribo amt
1875-1924, minus
Hovedstaden.
Ca. 125.000

Täcker hela landet
men bara familje-
överhuvud –
50.327

Hela landet,
31000, men kan
ikke sökas på plats

Indvandrerhistoriske databaser

Uddybende oplysninger om kildegrundlag og databasernes oplysninger kan fås på Furesø Museers hjemmeside

Arbejdsophold 1812 - 1924

Fremmedfødte personer, der har haft arbejdsophold i Frederiksborg amt, Københavns Amt (ikke København og Frederiksberg), Lolland, Falster og Møn. Databasen omfatter ca. 125.000 poster og bygger hovedsageligt på politimestrenes protokoller over udstedte opholdsbøger samt sognefogedernes tyendeprotokoller for årene 1875-1924. I Frederiksborg Amt er også kirkebøgernes til- og afgangslister 1812-1875 (i byerne 1812-1854) medtaget, men det gælder ikke de øvrige områder. Hvor tyendeprotokoller undtagelsesvis rækker længere tilbage end 1875, er disse medtaget.

Indfødsretstildeling 1776 - 1960

Personer, der har fået tildelt indfødsret. Databasen er landsdækkende og omfatter 50.317 poster. Basen bygger fra 1776-1849 på en protokol over Naturalisationspatenter og fra 1850-1940 på bemærkningerne til indfødsretlovsforslagene. Opmærksomheden henledes på, at fra 1898 opnår kone og umyndige børn automatisk indfødsret, når manden får den tildelt. Det betyder, at gifte kvinder og børn ikke optræder i databasen, selv om de har opnået indfødsret. Enker, som selvstændigt har søgt og fået indfødsret skal normalt søges under deres giftenavn. Endvidere skal man være opmærksom på, at der efter 1914 optræder personer i basen, som ikke har opnået indfødsret, fordi de ikke har opfyldt betingelsen om - inden for et år - at godtgøre, at de er løst fra deres tidligere statsborgerskab.

Når der som resultat af en sogning til slut står: *Lov af xx xx xxxx lobenr./pag. xxx Tillæg x* betyder det, at vedkommende har fået tildelt indfødsret med den pågældende lov under det pågældende lobenummer (for 1850 noteret på den pågældende pagina). Tillæg (A, B) betyder, at oplysningerne skal findes i Rigsdagstidende i henholdsvis Tillæg A og Tillæg B.

Lobenumrene kan dog afvige lidt fra det endelige lovforslag - især op i 1930-40'erne, fordi de lobenumre, der - efter 1915 - er anvendt i databasen, er dem, de pågældende personer er opført under i tillæggene og ikke dem, de er opført under i det endelige lovforslag.

Udviste 1875 - 1919

Personer, der er udvist fra Danmark 1875-1919. Tabellen omfatter 31.000 poster, men en del personer er udvist flere gange. Basen bygger på politiets interne meddelelsesblad Politietferretninger. De fleste udvisninger er sket efter Fremmedloven enten Uden Tilhold (i København noteret som Hjemsendt) eller Med Tilhold, dvs. henholdsvis med og uden påbud om ikke at vende tilbage til landet. Nogle er udvist efter overtrædelse af straffeloven



Fremmedfødtes arbejdsophold
1812-1924
[http://www.ddd.dda.dk/immibas/
immibas1.asp](http://www.ddd.dda.dk/immibas/immibas1.asp)

Frederiksborg amt og
Københavns amt
De fleste sogne 1875-1918,
enkelte 1812-1875

København by –
Alle 1890-1924
Politiets Registerblade
<https://kbharkiv.dk/sog-i-arkivet>

Maribo Amt Lolland-Falster
plus Møn
De fleste sogne 1900-1918
(overvejende polakker)

Svenskfødte	Arbejdsophold 1812-1924	Indfødsret 1776-1960
Brønshøj	718	1
Frederiksberg	-	863
Gentofte	2139	264
Gladsaxe	1707	4
Herlev	910	10
Hvidovre	4018	31
Lyngby	11590	154
Rødovre	1752	32
St. Magleby	0	7
Søllerød	5713	60
Tårnby	-	129

Johan Fredrik Hjalmar Sjögren
Fisker, Djurö, Sverige, født 1869
I Danmark fra 1891, Bopæl Hvidovre
Indfødsret af 26. februar 1910

Arbejdsophold
<http://ddd.dda.dk/immibas/immibas1.asp>
og indfødsretstildelinger
<http://ddd.dda.dk/immibas/immibas2.asp>
for Svenskfødte i Sokkelund
Herred – den massive
hovedpart 1875-1914

Database over indfødsretstildelinger 1776 - 1960

Udfyld et eller flere af felterne

Efternavn	<input type="text" value="Sjögren"/>	Fornavn	<input type="text" value="Johan"/>
Bopæl	<input type="text"/>	Erhverv	<input type="text"/>
Fødelokalitet	<input type="text"/>	Fødeland	<input type="text"/>

Søg

FORTRYD

1 poster fundet

Efternavn: **Sjögren** Fornavn: **Johan Fredrik Hjalmar**
Erhverv: **Fisker** Fødelokalitet: **Djurö**
Fødeland: **Sverige**
Fødselsår: **1869** I DK fra: **1891**
Bopæl, lokalitet: **Hvidovre Sogn**Amt, region: **Københavns Amt**
Lov af: **26 02 1910** Tillæg: **A**
Løbenr: **328**

Database over arbejdsophold for fremmedfødte i Danmark 1812 - 1924

Efternavn	<input type="text" value="Sjögren"/>	Fornavn	<input type="text" value="Johan Frederik"/>
Opholdssted	<input type="text"/>	Erhverv	<input type="text"/>
Fødeland	<input type="text"/>		

7 poster fundet

Efternavn: **Sjögren**
 Fødselsdatering: **00.00.1869**
 Oplyst **Fortarbejder**
 næringsvej:
 Ank. fra (region): **Københavns Amt**



Fornavn: **Johan Frederik Hjalmar**
 Afrejse: **09.05.1893**
 Ank. fra **Danmark**
 (land):
 Ank. fra **Avedøre**
 (lokal):

Fødeland: **Sverige**
 Fødelokal.: **Hara Djurö**
 Afr. til region: **Københavns Amt**
 Tj./Oph.sted **Københavns Amt**
 (region):

Afr. til land: **Danmark**
 Afr. til lokal: **Lyngby**
 Tj./oph.sted **Brøndbyvester**
 (sogn):

Tj./op.sted(pr/vr): **Martin Nielsen**
 Kildenavn: **Kbh Amts Søndre Birk - Brøndbyvestre Sogn - Meldingsprotokol 1887-1902**

Efternavn: **Sjögren**
 Fødselsdatering: **00.00.1869**
 Oplyst **Tjenestekarl**
 næringsvej:

Fornavn: **Johan Frederik Hjalmar**
 Afrejse: **25.02.1895**
 Ank. fra **Sverige**
 (land):

1891 December
 Sverige – Lyngby
 Lyngby- Gentofte
 Gentofte-
 Brøndbyvester

1892 september
 Sverige-Avedøre

1893 maj
 Avedøre-Lyngby
 Fortarbejder

1895 Sverige-
 Avedøre
 Rødovre
 Brøndbyvester-
 Avedøre

Hvad han skal i Rødovre fremgår af kirkebogen 1892-1909, 114, 24. november 1895

<p>2 Johan Frederik Hjalmar Sjøgren, Søn af Fisker Jørgen Fredrik Sjøgren og Hustru Lovise Mathilde Matsdatter er født i Djurø Församling i Stockholms Len 11. Marts 1869, ifølge Attest fra Pastorsembetet. Døbt af 24. August 1895. Døbt og confirmeret i denne Forsamling. Ungkarl, Fisker, Hvidovre Mark og Sogn, 26 Aar</p>	<p>Sisse Petersdotter, Datter af Arbejdsmand Peter Palsen og Hustru, Anna, er født 15 December 1866 i Barsebæk Församling i Malmø Len, ifølge Attest fra Pastorsembetet i Dagstorp af 24. Oktober 1887 døbt og konfirmeret i Barsebæk. Pige tjener på Rødovre Mark, Rødovre Sogn, 29 Aar</p>
--	--

Johan Frederik Hjalmar Sjøgren,
Søn af Fisker Jørgen Fredrik Sjøgren
og Hustru Lovise Mathilde Matsdatter er
født i Djurø Församling i Stockholms Len,
11. Marts 1869 – iflg. attest fra
Pastorsembedet i Djurø af 24. August
1895, Døbt og confirmeret i denne
Forsamling. Ungkarl, Fisker, Hvidovre
Mark og Sogn, 26 Aar

Sisse Petersdotter. Datter af
Arbejdsmand Peter Persen og Hustru
Anna, er født 15. December 1866 i
Barsebæk Församling i Malmø Len,
ifølge Attest fra Pastorsembedet i
Dagstorp af 24. Oktober 1887 døbt og
konfirmeret i Barsebæk.
Pige tjener på Rødovre Mark, Rødovre
Sogn, 29 Aar

KONKLUSION

VAR FINNER MAN SVENSKAR I DANMARK HELE DANMARK

Registre til Kirkebøger 1812- 1918 på namn, bostadsort og födelse-land (sällan födelseplats) på äktenskap, dödsfall (sporadiskt till- och avgång 1812-1875)

www.ancestry.com/search/collections/denmarkchurchrecords

Registre til Folketællinger födelsesland, namn, socken, amt og bostadsort i

1787,1801,1834,1840,1845, 1850, 1855,1860, 1870,1880, (1885), 1890,(1901) 1906, 1911,
1916, 1921, 1925, 1930, 1940

www.ddd.dda.dk/kiplink1.htm

Registre til Statsborgerskaber 1776-1960 Namn, fødested, fødeland, bopæl

<http://www.ddd.dda.dk/immibas/immibas2.asp>

Registre til oversøiske Udvandrerlister (1852-) 1868-1910

Namn, datum, ålder, födelse-land och destinationsort

www.udvandrerarkivet.dk/udvandrerprotokollerne

<https://henningbender.dk/links-dansk-oversoeisk-udvandring>

KONKLUSION

VAR FINNER MAN SVENSKAR I DANMARK

DELAR AV DANMARK:

Svenskere på Bornholm 1840-1855 Namn, Födelsesort i Sverige, avgång, tillgång, äktenskap, dödsfall, adress, yrke
<https://www.bslf.dk/da/data/søgbare-data/svenskere.html>

Københavns Politis Registerblade 1890-1923 Namn, Födelsesort i Sverige, avgång, tillgång, äktenskap, dödsfall, adress, yrke
<https://www.kbharkiv.dk/sog-i-arkivet/kilder-pa-nettet/politiets-registerblade>

Register på delar av Nordsjælland og Lolland-Falster (1812-1924)
Arbets- och uppehållstillstånd, Namn, födelsesland, yrke, adress
<http://ddd.dda.dk/immibas/immibas1.asp>

Utvisade 1875-1919 Namn, Födelsesår och land, yrke
<http://ddd.dda.dk/immibas/immibas3.asp>

MERE INFORMATION OM LINKS TIL SVENSK INDVANDRING TIL DANMARK

<https://henningbender.dk/links-svensk-indvandring-til-danmark>

Links och frågor

VELKOMST

FOREDRAG

BIBLIOGRAFI

LINKS

DIGITALISERING

CV

KONTAKT

[Links Dansk Oversøisk udvandring](#)

[Links Svensk indvandring til Danmark](#)

[Medier](#)



Svensk indvandring til Danmark

De vigtigste internetkilder vedr. svensk indvandring til Danmark
Internetsources about swedish immigration to Denmark

Digitaliserede danske kilder/Digitized danish sources.

[arkivalieronline.dk](https://www.sa.dk/brug-arkivet/arkivalieronline) FRI Rigsarkivet (Danmark)

<https://www.sa.dk/brug-arkivet/arkivalieronline>

Danske Kirkebøger (fødtte, viede, døde - samt mangelfuldt før 1875 ind- og udvandrede) 1700-1960 samt Danske Folketællinger 1845, 1850, 1855, 1860, 1870, 1880, 1890, 1901, 1906, 1911, 1916, 1921, 1925, 1930, 1935 og 1940 - herudover omfattende supplerende materiale. Herunder Svaneke Byfoged, [Udenlandske arbejdsindvandrere i Bornholms Østre Herred 1875-1917](#) (især svenskere (+ polakker))

Digitaliserede svenske kilder/Digitized swedish sources

[Den Digitala Forskarsalen](https://sok.riksarkivet.se/digitale-forskarsalen) FRI Riksarkivet (Sverige)

<https://sok.riksarkivet.se/digitale-forskarsalen> Svenske kirkebøger (fødtte, viede, døde, ind- og udvandrede, familiesammensætninger) 1700-1960 - herudover omfattende supplerende materiale og registraturer

[Arkivdigital](https://www.arkivdigital.se/online/abonnemang) GEBYR

<https://www.arkivdigital.se/online/abonnemang>

Svenske kirkebøger samt husforhørsprotokoller og udvandrerlister og meget mere. Som oven for, men oftest i en bedre kopikvalitet.

Danske databaser vedr. svenskfødte /danish databases on swedes

[Register til danske kirkebøger 1812-1918](#) Fødtte, døbtte, konfirmerede, gifte, døde, begravede, tilgang- og afgang. På Ancestry pr. 29. september 2019

FRI

[Database - svenske på Bornholm](#) FRI

Vielses- og dødsfaldsoplysninger for 5600 svenskfødte, der blev gift, fik børn døbt og døde på Bornholm 1845-1960

Links Dansk Oversøisk

udvandring

Links Svensk indvandring til

Danmark

Medier

Stenhuggeregistret Blekinge. En del udvandret til Bornholm

Dansk demografisk database FRI

<http://www.ddd.dda.dk/kiplink1.htm>

Søgemuligheder for en eller flere af folketællinger 1787, 1801, 1834, 1845, 1850, 1855, 1860, 1870, 1880, 1890, 1901 og 1921.

Demografisk Databas Södra Sverige (DDSS) FRI - er udarbejdet efter samme ide som Dansk demografisk database, men langt mindre af det samlede materiale indtastet.

Statsborgerskaber FRI (Farum)

<http://www.ddd.dda.dk/immibas/immibas2.asp>

50.317 statsborgerskaber for fremmedfødte i Danmark 1776 – 1960

Fremmedfødte udvist fra Danmark FRI

Omfatter 31.000 særligt fra København 1875-1919 (Farum)

Arbejds- og opholdstilladelser FRI

Omfatter **delvist** Nordøst-Sjælland; Lolland-Falster og Møn for årene 1812-1924 - ca. 125.000. (Farum)

Oversøiske udvandrere fra og via Danmark FRI

<http://www.udvandrerkivet.dk/udvandrereprotokollerne/>

søgedatabase på solgte oversøiske billetter i Danmark 1868-1912 omfatter 89.000 svenske udvandrere der IKKE er registrerede i Sverige. (Udvandrerkivet i Aalborg)

Københavns Politis Registerblade 1890-1923 FRI omfatter alle bosatte i Københavns Kommune i årene 1890-1923. Således også omkring 110.000 svenskfødte. (Københavns Stadsarkiv)

SE OGSÅ:

UDVALGT LITTERATUR OG VEJLEDNING I BRUG AF KILDERNE

TILSVENSK UDVANDRING TIL OG VIA DANMARK

Svensk Utvandring till Danmark och källorna på internet

Blekinge Släktforskarförening, Söndagen den 6. oktober 2019, kl. 14-16:30,
Blekinge Museum, Borgmästaregatan 21, Karlskrona

DFDS 's
"Gylfe"
Malmö –
Köpenhamn
1874-1923

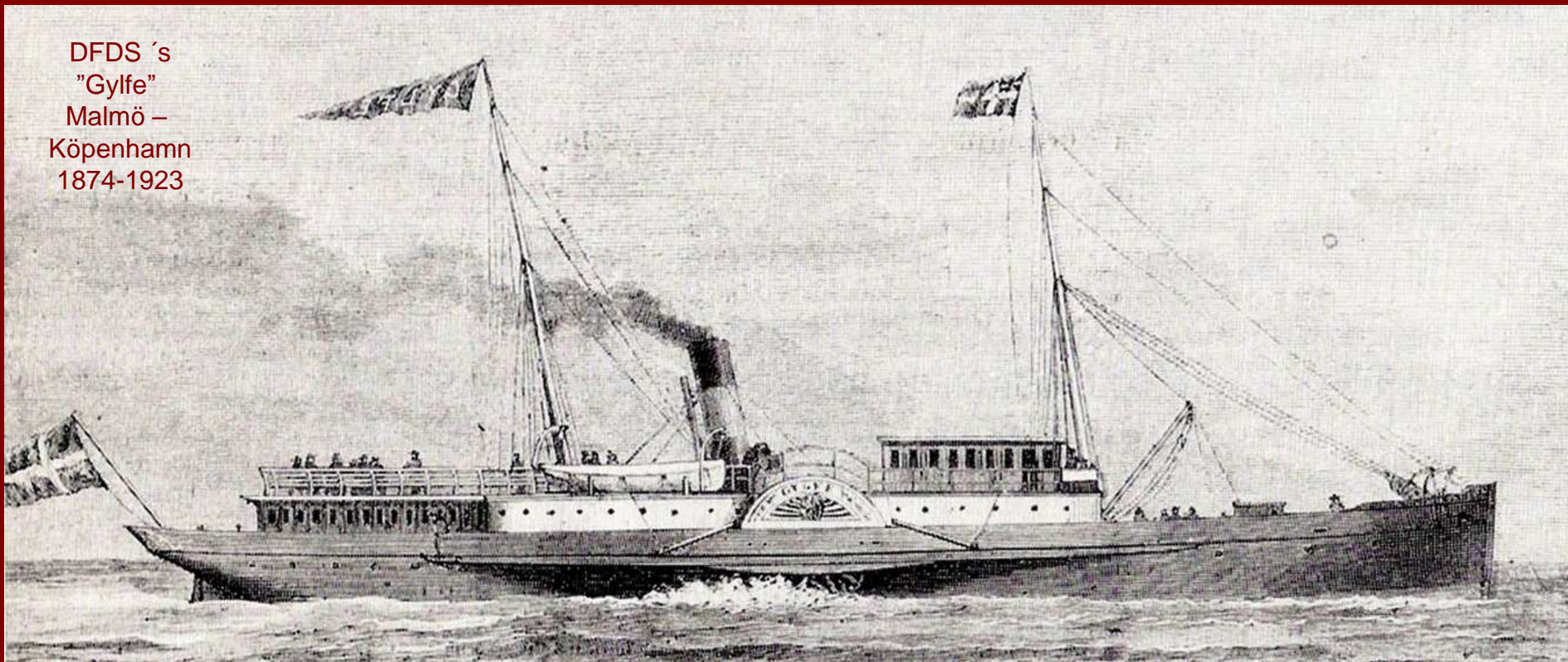

mag.art. Henning Bender 1974-2008 Stadsarkivarie, Aalborg Stadsarkiv.

1989-2008 Ledare av Det danske Udvandrerarkiv,

NU: Kirsebærhaven 3, Snogebæk, 3730 Nexø – Danmark

<https://henningbender.dk>

<https://udvandrerhistorie.dk>

hbender@mail.dk