

Svensk Utvandring till Danmark och källorna på internet

Skånes Släktforskarförbund, Lördagen den 13. april 11-14,
Arkivcentrum Syd, Porfyrvägen 20, Lund, Sverige

DFDS 's
"Gylfe"
Malmö –
Köpenhamn
1874-1923

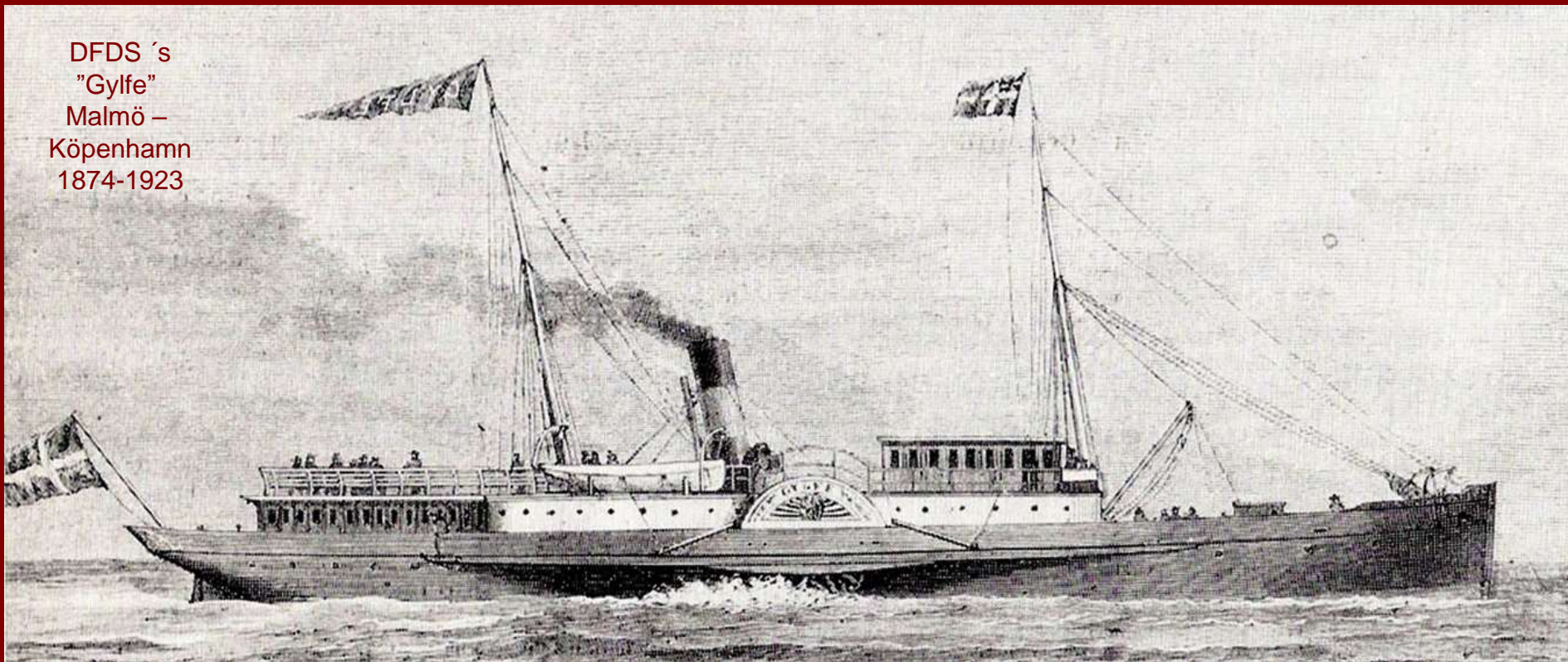

mag.art. Henning Bender 1974-2008 Stadsarkivarie, Aalborg Stadsarkiv.
1989-2008 Ledare av Det danske Udvandrerarkiv,
NU: Kirsebærhaven 3, Snogebæk, 3730 Nexø – Danmark
<https://henningbender.dk> <https://udvandrerhistorie.dk>
hbender@mail.dk

SLÄKTFORSKNING ÖVER GRÄNSER.

A.
106.000 svenskar invandrade till Danmark 1850-1940, hälften stannade i Danmark

VAR FINNER MAN DEM I DET DANSKA KÄLLMATERIALET ?

B.
260.000 svenska utvandrare reste 1852-1914 via Danmark till andra sidan världshaven.
95.000 blev inte registrerade i Sverige.

HUR FINNER MAN DEM I KÄLLMATERIALET?



Svenska invandrare på Bornholm o. 1890



Svenska utvandrare i Köpenhamn 1891

Disposition

Historia och Källor

DEL I Historien om de svenskfödde i Danmark

Litteratur

Statistik

Start, rekrytering och resa

Invandrare, främlingar och fördomar

PAUSE

- **DEL 2 Källorna om de svenskfödda i Danmark**

Kirkebøger (Kyrkoarkiven) 1840-1950

Københavns Politis Personregistre 1890-1923

Folketællinger (Folkräkningar) 1845-1901

Opholdsbøger 1875-1925

Københavns Politis udvandererlister 1868-1910

- **DEL 3 Registre, frågor och diskussion**

Henning Bender - Udvandrerhistorie

VELKOMST

FOREDRAG

BIBLIOGRAFI

LINKS

DIGITALISERING

CV

KONTAKT

Svensk udvandring til og via Danmark

Udvandringen fra Danmark

Aalborg industri og by

Fotograf Heinrich Tönnies

Snogebæks Historie

<https://utvandring.dk>

<https://henningbender.dk>

<https://udvandrerhistorie.dk>





Svensk udvandring til og via Danmark

TIL OG GENNEM DANMARK

- 2019-04-13 [Svensk utvandring till och via Danmark](#), Lund, Sverige
- 2019-03-18 [Svensk indvandring til Danmark, Aalborg FU](#)
- 2019-01-29 [Svensk indvandring til Danmark](#), DIS-Sokkelund, Hvidovre
- 2018-11-14 [Svensk indvandring til Danmark](#), Hammel, For. Norden
- 2018-11-13 [Svensk indvandring til Danmark](#), Randers, Slægtshist. for.
- 2018-10-24 [Svensk indvandring til Danmark](#) DIS-Slagelse-Sorø
- 2018-09-01 [Utvandring till Danmark och källorna på Nettet](#). Växjö, Svenska Släktforskarlagarna 2018
- 2018-04-19 [Svensk Indvandring til Danmark](#), DIS-Viborg
- 2018-01-21 [Svensk indvandring til Dk.](#), Foreningen Norden, Korsør
- 2017-04-02 [Sydsvensk indvandring til Danmark](#), Hässleholm, Skåne
- 2017-03-28 [Svensk migration til Danmark](#), Landskrona, Skåne
- 2017-03-06 [Svensk indvandring til Nordjylland](#), DIS-Aalborg
- 2017-02-22 [Svensk migration til Danmark](#), ABM, Kulturen Lund
- 2016-04-02 [Svensk migration til og via Danmark](#), Ystad, Skåne
- 2015-02-09 [Hårt arbejde i Danmark](#), SR 1, Slæktband
- 2014-12-27 [Amerikavästar i Danmark](#), SR 1, Slæktband
- 2014-11-29 [Svensk indvandring](#) - TV 2, Danmark
- 1997-11-06 [100.000 forsvundne svenske udvandrere](#), Farum

TIL BORNHOLM

- 2019-03-29 [Svensk indvandring til Bornholm](#), Klippegade, Svaneke
- 2018-10-21 [Svensk indvandring](#), Bornholmerforeningen, Hillerød
- 2017-11-16 [Svensk indvandring, Bornholm](#), Allinge-Sandvig
- 2017-06-10 [Ny-Sverrig på Bornholm](#), Ny-Sverrig, Østermarie
- 2016-02-15 [Svensk indvandring](#) Baptistkirken, Rønne
- 2015-11-12 [Svensk indvandring til Gudhjem og Bholm](#), Gudhjem
- 2015-06-08 [Svensk indvandring til B:holm, del 2](#) - Øens TV
- 2015-06-03 [Svensk indvandring til B:holm, del 1](#) - Øens TV
- 2015-05-28 [Lassefar og alle de andre](#), M.A.Nexø's mindestuer
- 2015-03-26 [Svensk indvandring](#), Rønne

UDVANDRING FRA FINLAND VIA DANMARK

- 2007-09-27 [Finnish overseas emigration through Denmark](#), Turku/Åbo

SE OGSÅ:

[KILDERNE TIL DEN SVENSKE UDVANDRING TIL OG VIA DANMARK](#)

[LITTERATUR OM DEN SVENSKE UDVANDRING TIL/GENNEM DANMARK](#)

Svensk udvandring til og via

Danmark

Udvandringen fra Danmark

Aalborg industri og by

Fotograf Heinrich Tönnies

Snogebæks Historie

[Amerikavästarna i Köpenhamnen ihållande svensk skröna](#)

[DIS-kutabelt -2017:2, Lund, Sverige side 4-5 Sydsvensk utvandring til och via Danmark](#)

Den glömda (?) invandringen

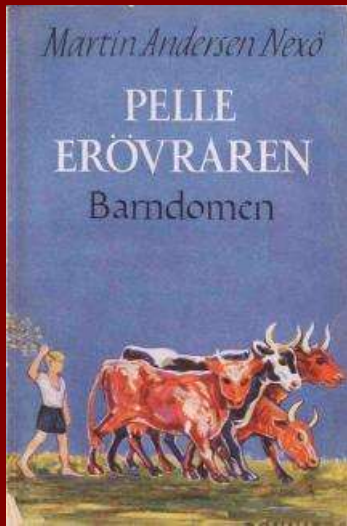

1906



2014 och 2017

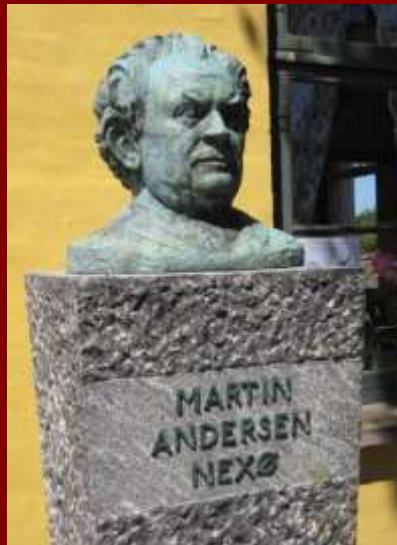

1869-1954

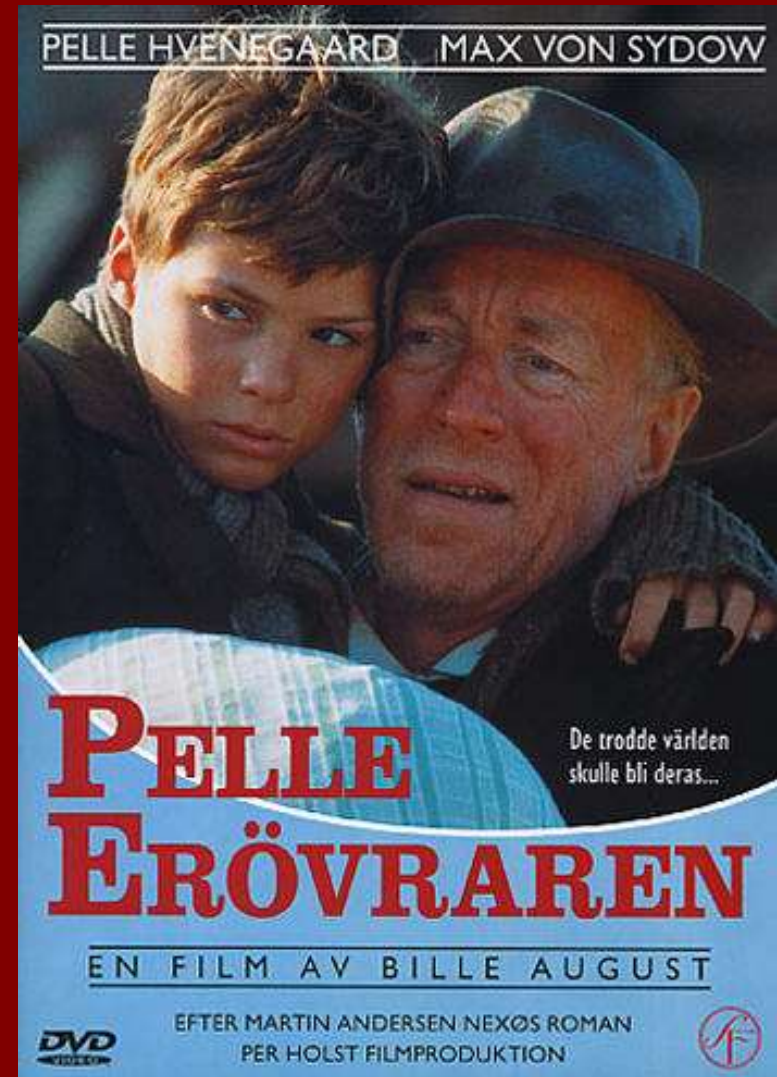

1987

Lasse Carlsson (Tomelilla 1847- Nylars 1913)

Lasse Carlsson	<p>Skolepensionist i Selshög Grund, Nylars, född i Skerfvej 5^{1/2} April 1847 i Tryde sogn. Forældre fra Anne Kristine og L. Lundgreen</p>	66	Sogneprosten	<p>Fundet død, kvalt i Opkastning mig? Yderst drikfældig.</p>
-------------------	---	----	--------------	--

"Fundet død, kvalt i Opkastning? Yderst drikfældig."

Född 5. april 1847 i Tomelilla, Selshög # 1, Tryde
 Föräldrar Carl Hansson (1808)
 och Inger Lassedotter (1812), nr 6 af 8 syskon
 På Bornholm 1875, 1876 og fast från 1877



Gift 7. december 1877 med Anna Kirstine Lundgren,
 f. i (Skånes) Tranås, 31. juli 1857, till B:holm 1872.
 Dotter till Gårdsägare Per Nilsson Lundgren;
 Stenbaltregård, Pedersker 7 børn – men skild 1895.
 FT (=folketælling)1901 är Lasse i Rønne arrest



Henning Bender - Udvandrerhistorie

VELKOMST

FOREDRAG

BIBLIOGRAFI

LINKS

DIGITALISERING

CV

KONTAKT

Dansk oversøjsk udvandring fra byer, amter og landsdele

Dansk Udvandring til USA, Canada, New Zealand

Svensk indvandring til og via Danmark

Det danske Udvandrerarkiv

Emigrationsdatabase

Fotohistorie - Heinrich Tönnies

Industri- og Aalborghistorie

Arkivistik og arkiver

English, German, Chinese

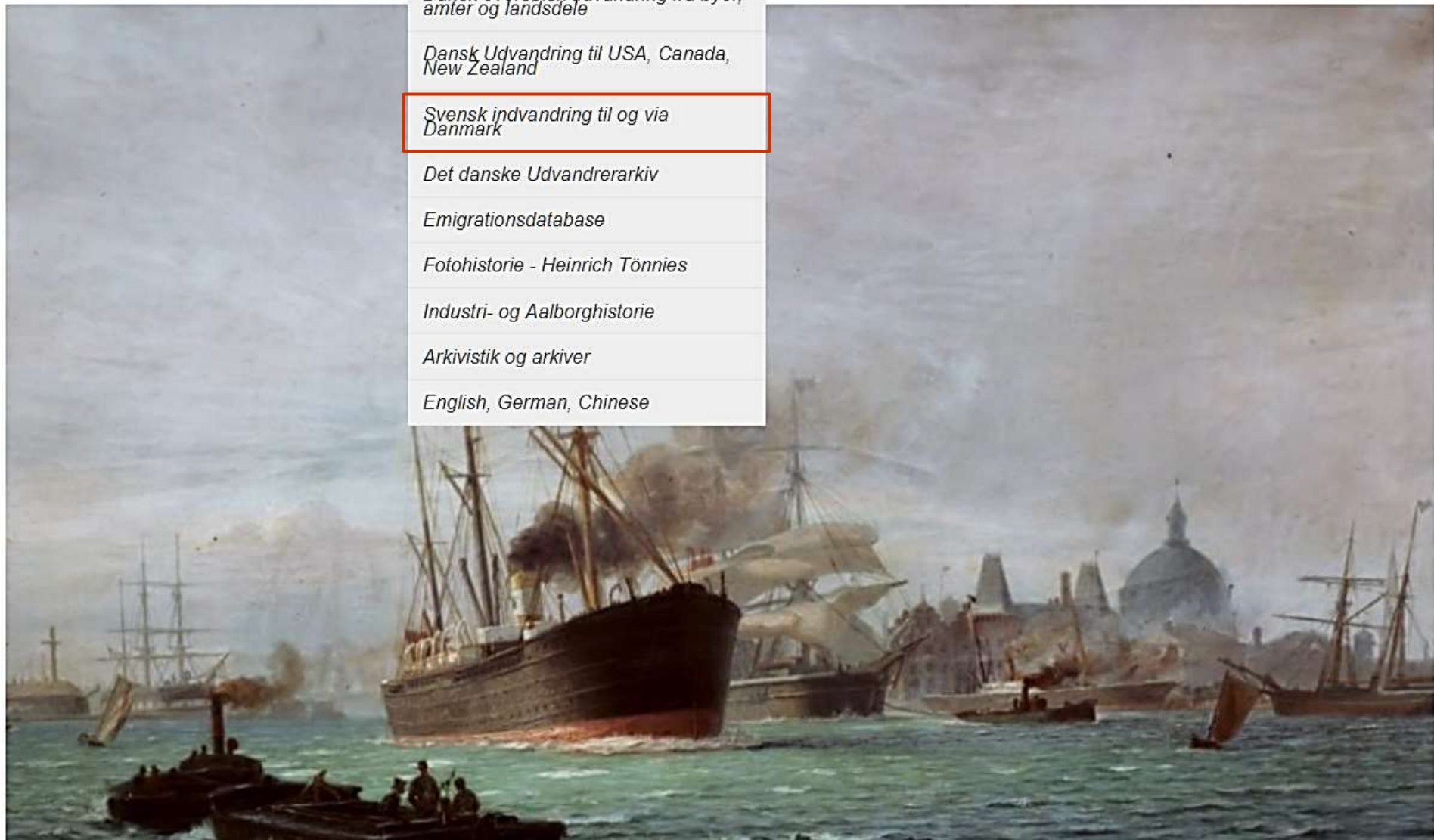



Svensk indvandring til og via Danmark

43) *Svenske udvandrere via Danmark 1868-1904*, i Kulturhistorisk Samarbejde omkring Øresund, Farum 1998

(56) *Svenska utvandrare via Danmark 1868-1909*, i "Med Malmö i Minnet". almö Stadsarkiv 100 år, p 84-96, 2003, ISBN 91-971637-2-4

79) *Indvandringen fra de skånske landsdele og Småland til Bornholm, 1850-1920*, Den "glemte indvandring" og internettet. Ale, Historisk Tidskrift för Skåne, Halland och Blekinge, nr. 3, p 1-25. 2012 (Lund 2012).ISSN 0345-0708 English summary - The great immigration Wave from Sweden to Denmark 1850-1920.

82) *Svensk indvandring til Bornholm 1850-1920 Bornholmske Samlinger 2013*, s. 10-55, ISBN 978-87-87042-33-8 ISSN 0084-7976

BB) Birgit Bender: Indflyttede svenskere på Bornholm 1901, et øjebliksbillede. Bornholmske Samlinger 2013, s. 56-79

ISBN 978-87-87042-33-8 ISSN 0084-7976

86) *Utomeuropeisk utvandring från de skånska landsdelarna via Köpenhamn åren 1852-1873. Del 1*. Ale Historisk tidskrift för Skåne, Halland och Blekinge 2015 nr. 4 sid. 1-20 (Lund 2015), ISSN 0345-0708

87) *Utomeuropeisk utvandring.....via Köpenhamn 1874-1910. Del 2*. Ale Historisk Tidskrift för Skåne, Halland och Blekinge 2016 nr. 3. side 1-23 (Lund 2016) ISSN 0345-0708

89) *Emma Bauer fra Hillerød. Født 1858-09-28 i Nordsjælland, Älvsborg eller Pennsylvania!?* Hillerød, nr. 2, 32. Årgang 2017, s. 16-19 ISSN 0903-3505

91) *Starten på massutvandringen via Malmö 1852-1874 - en rymningsbenägen Malmökvinnas, och de som följde efter*. Elbogen 2018, s. 5-32

SE OGSÅ:

[INTERNETKILDER TIL SVENSK INDVANDRING TIL OG VIA DANMARK](#)

[FOREDRAG OM SVENSK INDVANDRING TIL DANMARK OG SVENSK UDVANDRING VIA DANMARK](#)

Dansk oversøisk udvandring
fra byer, amter og landsdele

Dansk Udvandring til USA,
Canada, New Zealand

Svensk indvandring til og via
Danmark

Det danske Udvandrerarkiv

Emigrationsdatabase

Fotohistorie - Heinrich Tönnies

Industri- og Aalborgshistorie

Arkivistik og arkiver

English, German, Chinese

Henning Bender om Svensk invandring till och via Danmark

ALE 2012:3.
Indvandringen
til Bornholm
fra de skånske
landsdele og
Småland
1850-1920

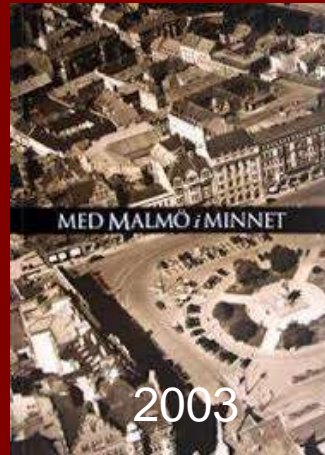

Återfunna svenska
utvandrare via Danmark

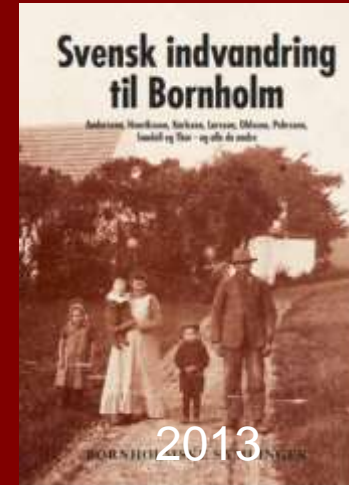

Bornholmske
Samlinger,
2013
Svensk
invandring
til Bornholm
1850-1920

ALE 2015:4
Utomeuropeisk
utvandring
från de skånska
landsdelarna via
Köpenhamn
åren 1852-1873.
Del 1

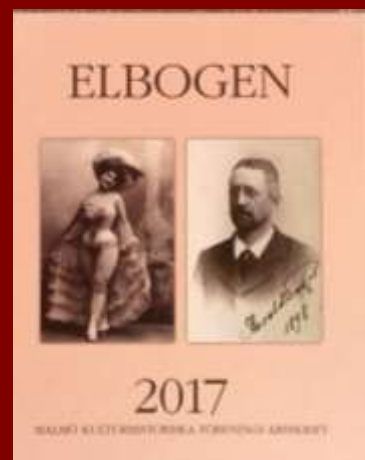

Starten på mass-
utvandringen via Malmö
1852-1874



ALE 2016:3
Utomeuropeisk
utvandring
från de skånska
Landsdelarna
via Köpenhamn
åren 1874-1914.
Del 2

PLUS

”Svensk indvandring til Vendsyssel 1855-1914” i Vendsyssel Årbog oktober 2019



Namn:

1829-1859

Andreas Bengtsson

FT: 1860

Andreas Bengtson

FT: 1870

Anders Bengtsen

FT: 1880

Andreas Bengtjon

FT: 1890

Andres Bengtsen

1897: Dansk Statsborger

og FT: 1901

Andreas Bentson

Udvandring 1902 og død

1908 som svensk statsborger

Andrew Benson

Hov, Västra Götaland, 1827-1851 –

Göteborg 1851-1855, Elling v. Frederikshavn 1855-59

Mygdal v. Hjørring Vendsyssel 1859-1902

– Arlington, Brooking County, South Dakota 1902-1908

And Benson, Andrew 75/8 m. wife farmer in in

ANALFABET?

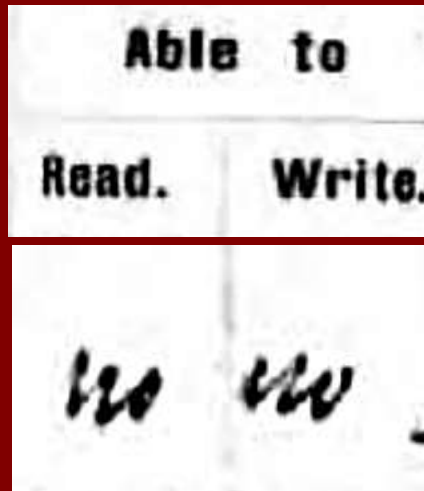

DK 1814 / SV 1842

Name:	Andrew Benson
Arrival Date:	21 Oct 1902
Birth Date:	abt 1829
Age:	73 Years 8 Months
Gender:	Male
Ethnicity/ Nationality:	Swedish
Port of Departure:	Copenhagen
Port of Arrival:	New York, New York
Ship Name:	Oscar II

Navn:	Benson, Andrew
Alder:	73
Kontrakt nr.:	273200
Fødested:	Elfsborg
Sidste oph. sogn:	Mygdal
Sidste oph. sted:	Mygdal
Bestemmelses by:	Arlington
Skibsnavn:	Oscar II

Stilling:	Husmand
Bestemmelsessted:	Arlington, S. Dak.
Forevisningsdato:	08-10-1902
Fødesogn:	?
Sidste oph. amt:	Hjørring
Bestemmelses land:	USA
Bestemmelses stat:	South Dakota
IDkode:	D0103B1415



Arlington,
South Dakota

Hjørring, Børglum, Furreby, Løkken, 1 Huus, 34, FT-1890, D6593

Navn:	Alder:	Civilstand:	Stilling i husstanden:	Erhverv:	Fødested:
Anton Marinus Christensen	26	G	Husfader		Løkken
Anna Sofie Christensen	36	G	Husmoder		Ramhulta Sverige
Ida Elisabet Christensen	9	U	Barn		Do [Ramhulta Sverige]

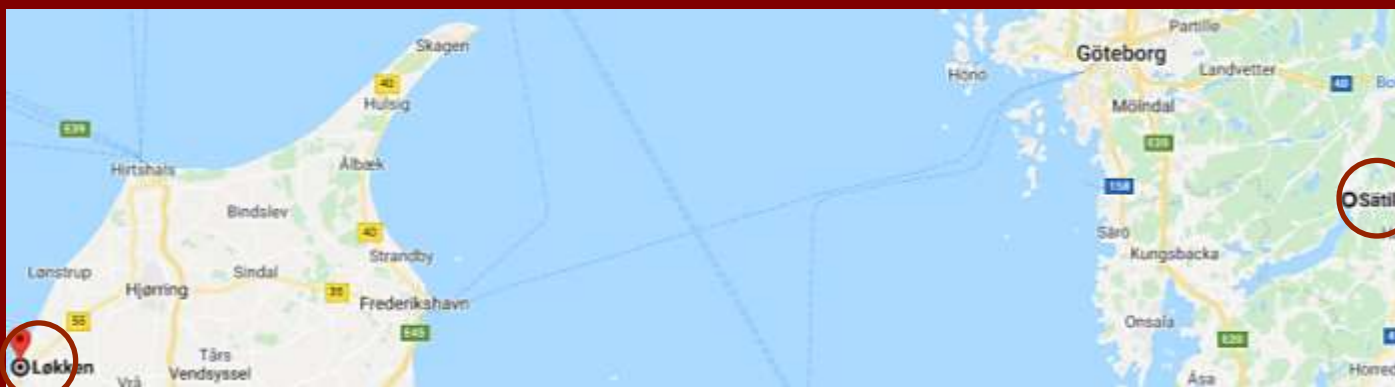

*MYCKET LÄTTARE ATT
FINNA I DET SVENSKA
MATERIAL*

1. Arbetsbetyg för uppehåll i Danmark 24/3-1883
2. Arbetsbetyg för uppehåll i Danmark 8/4-1884
3. Flyttningsbetyg till Danmark 17/11-1885

Anna Sofie Gustavsdotter (Andersson; Christensen) Född 8. august 1853

Gift med Johan August Andersson 27. oktober 1876 (död 24.12.1880 av Bröstsjukan)

1. Barn Alma Mathilda född 25. januar 1877 (blir i Sverige)
2. Barn Ida Elisabeth född 5. juni 1880 (flyttar med till Danmark)

Gift 2. gang, som änka 29. december 1885 i Furreby med ungar och fiskare Anton Marinus Christensen av Løkken (född 23. maj 1863 (1905- efternamnet "Kragh"))

Statistik

Tyskere og Svenskere i Danmark.

En Korrespondent til Gøteborg Handels- og Sjøfarts-Tidning opgør Tallet paa de svenske Indvandrere i Danmark til 35 a 36,000 — som man ser: et forbavsende stort Tal.

Korrespondenten knytter, str. „Abhv.“, til denne Oplysning en Række interessante Bemærkninger om de nationale Forhold i Danmark.

Han gør først opmærksom paa, at det lille danske Folkesamfund i Tidens Løb har optaget i sig en Række forskellige fremmede Elementer — en naturlig Følge af det rige Lands Forbindelser med Kontinentet — lige fra den franske Indvandring til Nordsjællands „Kulsvieregne“ i Middelalderen og Hollændernes Indvandring til Amager under Kristian den Anden.

Disse Indvandringer, fortsætter Korrespondenten, har imidlertid ingen Indflydelse haft paa det danske Folks nationale Liv. Det har derimod den senere tyske Inva-

Der er nu 36.000 svenske invandrere i Danmark — ”**et forbavsende stort tal**”

Förr kom mindre grupper från Frankrike, Holland, men först og främst tyskare, eftersom Danmark intill förlusten av Slesvig-Holsten i 1864 ”**närmest var en halvtysk Stat**”

”**Därefter har det nye blod, som runnit i den starkt amputerade danska statskroppen, nätstan uteslutande varit svenskt**”

I början av 1800-talet var 75% av de udlänningar som löste borgarbrev i Köpenhamn tyska, men endast 15% svenska.

Nu vid början av 1900-talet er det omvänt.

I modsättning till det tyska, har det svenska fullständigt gått upp i den danska nation. Men det danska namnbeståndet har fått tillökning av Lindström'er, Bergqvist'er, Lundgren'er osv, det är det hela.

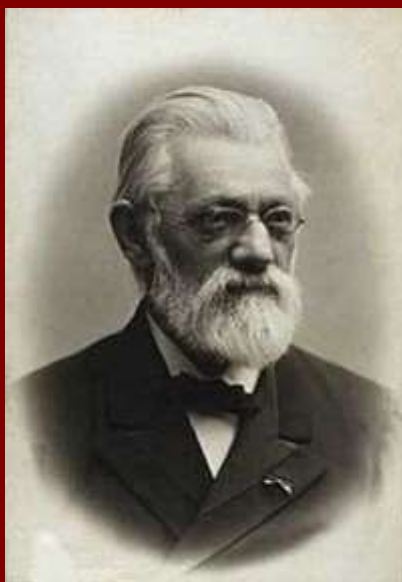

Professor i
statistik och
nationalekonom
finansminister
**William
Scharling**
(1837-1911)

Danmarks Statistik af V. Falbe-Hansen og
William Scharling, bind 1, side 486-489
Indvandringen til Danmark, København 1885.

*”det er fornemmelig fra Sverige, at det
stigende antal af Fremmede hidrører”*

Gustav Sundbärg , Emigrationsutredningen
(1907-1914), bilag XX: Svenskarna i Utlandet ,
side 74-88, Danmark (1911).

*Utvandringen till Danmark är betydlig,
beroende på bristande arbetstillfällen i
hembygden och ytterst torftiga villkor.
Man vände sig till Danmark.....hvor den
erhållna förtjänsten är större än den som
erbjudits i Sverige.*

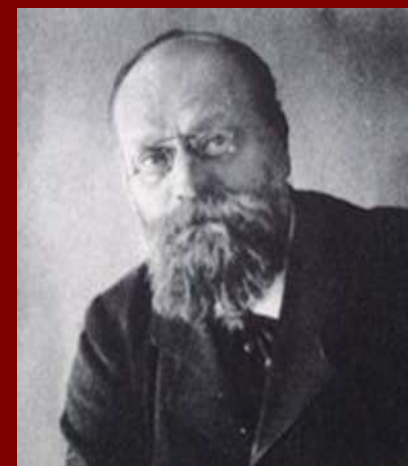

**Axel Gustav
Sundbärg**,
Framstående svensk
statistiker, Statistiska
Centralbyrån 1880-
1914
(1857-1914)

Utvandring från Sverige 10-års summor 1850-1940

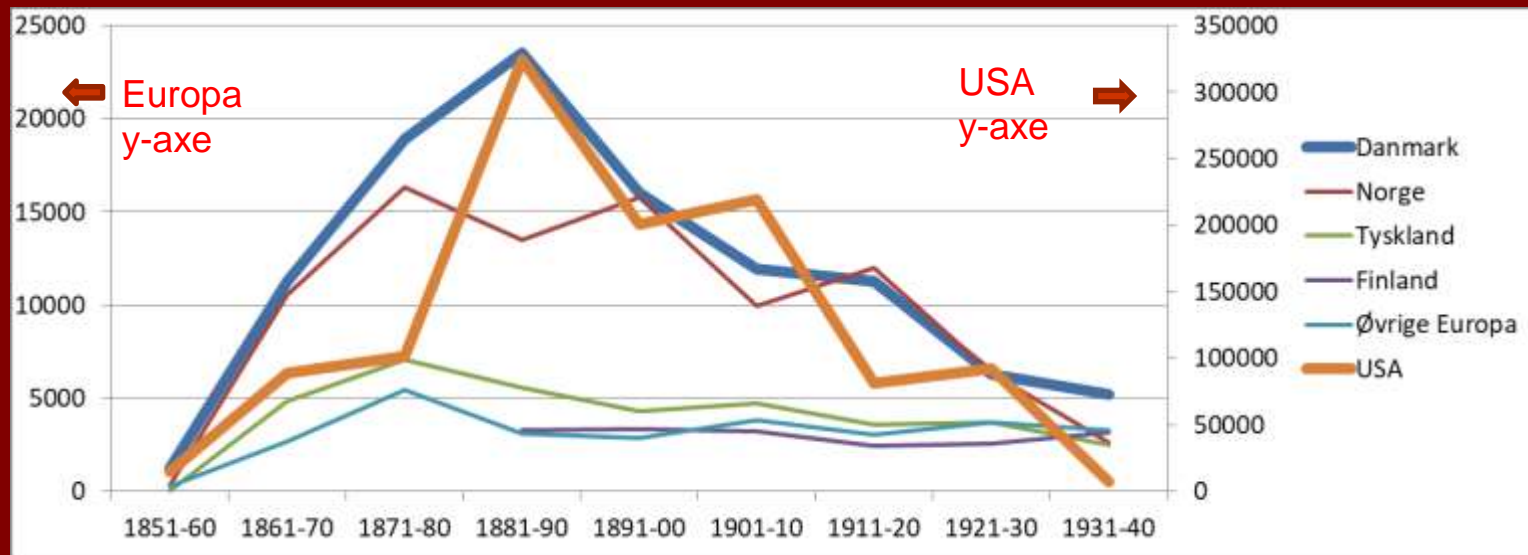

Svensk utvandring till Europa och USA 1850-1940 10-års summor

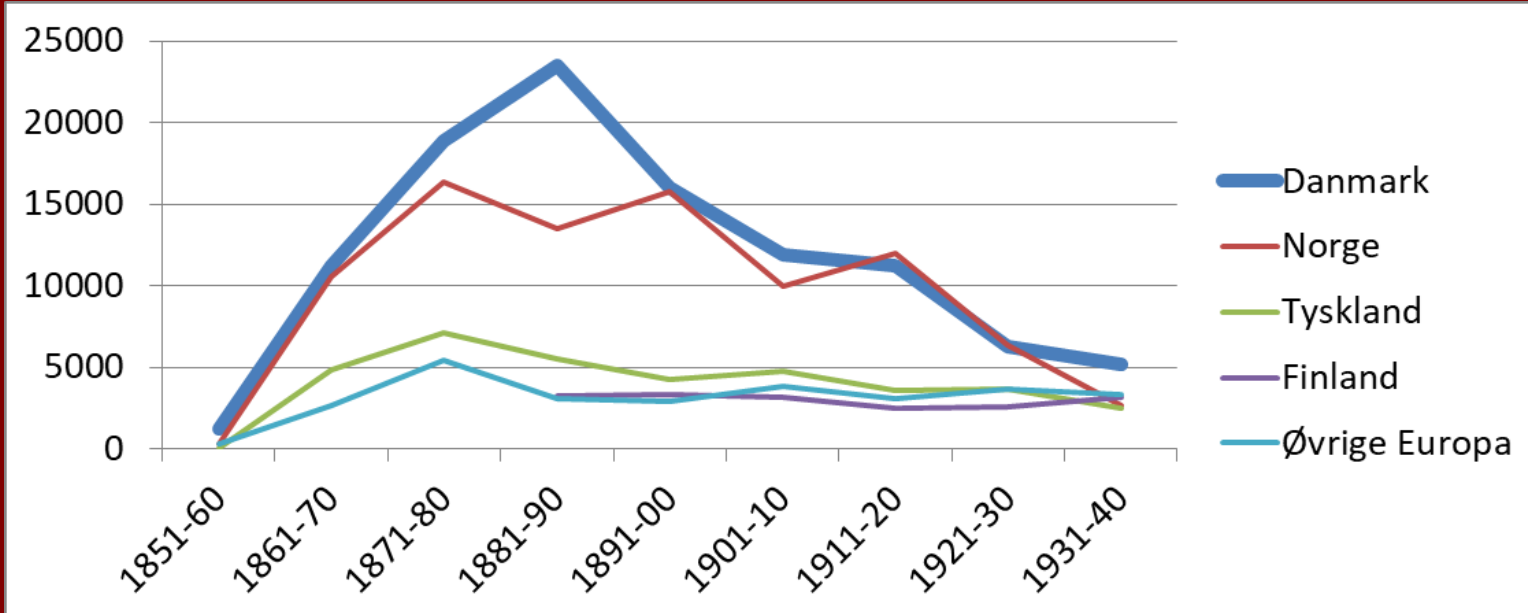

Svensk utvandring Endast till Europa 10-års summor

Utlandsfödda i Danmark 1850-1940 (Folkräkningar)

	1850	1870	1880	1890	1901	1911	1921	1930	1940
Polen							7.568	5.242	4.885
Sverige	3.920	15.388	24.148	33.802	35.540	33.312	36.142	31.379	25.149
Norge	3.959	2.936	2.823	3.385	3.714	4.696	5.567	6.242	6.147
Slesvig	12.388	20.830	22.007	20.824	23.670	21.693			
Tyskland	7.194	11.015	11.145	10.383	11.391	12.842	27.496	29.994	29.539
Øvrige	1.169	1.615	1.998	2.606	5.688	12.336*	19.559	16.072	17.878
"Bilande"	991	1.071	1.306	1.081	1.552	2.038	2.992	2.754	4.567
<i>I ALT</i>	<i>29.621</i>	<i>52.855</i>	<i>63.427</i>	<i>72.081</i>	<i>80.790</i>	<i>84.879</i>	<i>111.869</i>	<i>91.688</i>	<i>88.165</i>
Fremmede %	2,1 %	3,0 %	3,2 %	3,3 %	3,8%	3,1 %	3,4 %	2,6 %	2,1 %

Utlandsfödda i Danmark 1850 -1921 pr. 1. feb. 1930 -1940 pr. 5. nov., Kilde/källa: Folketællinger /Folkräkningar

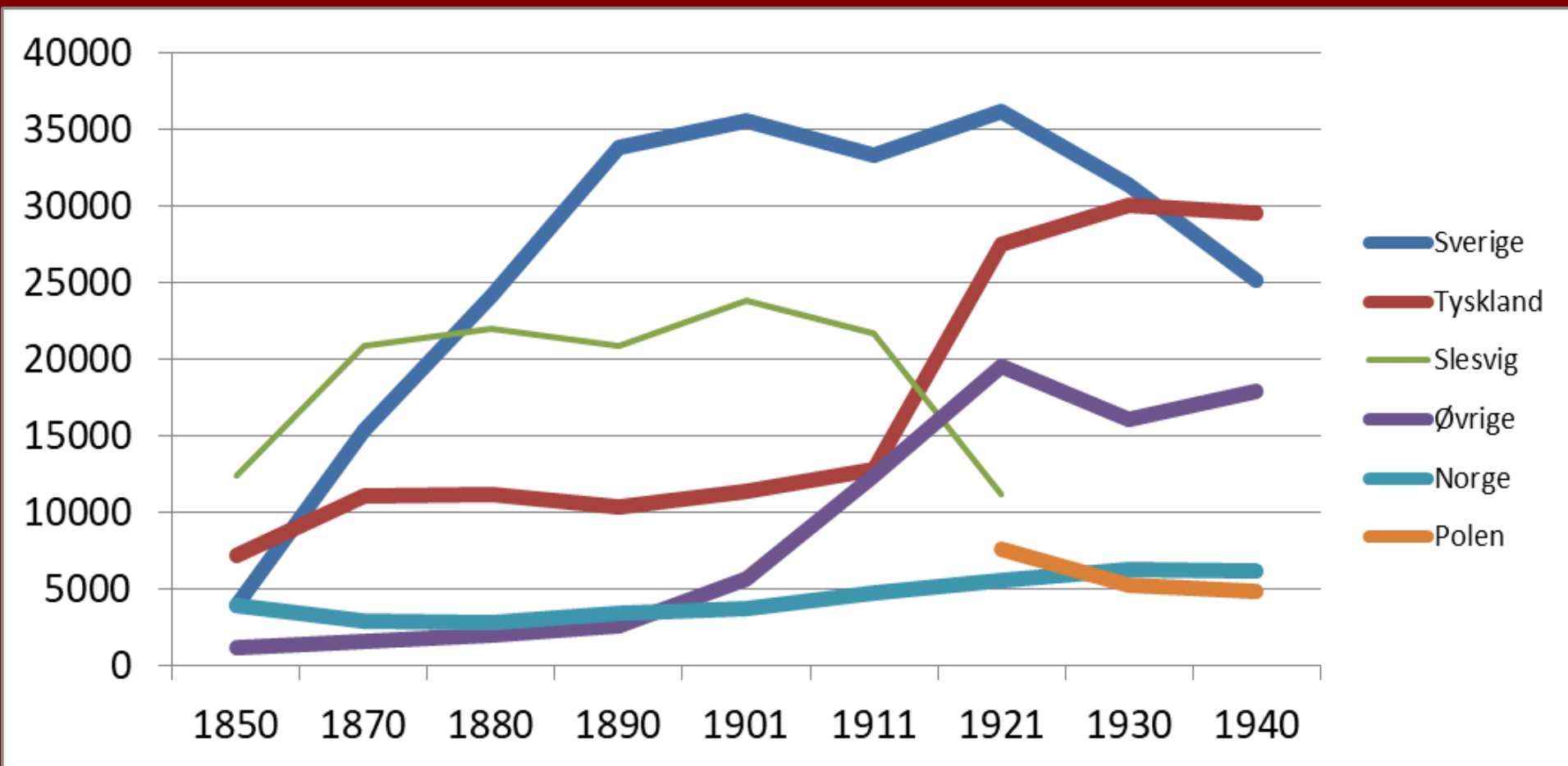

<https://www.sa.dk/ao-soegesider/da/rif/rif-collection/7>

<https://www.ddd.dda.dk/kiplink1.htm> sökdatabaser

<https://www.dst.dk/da/Statistik/Publikationer/VisPub?pid=1633> Tryckt 1787-1981

AMT 1901	I alt	Sverige	Slesvig	Tyskland	Norge	USA	UK
København	370.574	15.308	3650	4765	1897	428	407
Købhnv amt	119.596	3.865	1270	1220	553	144	144
Roskilde	43.706	558	159	115	53	9	15
Frederiksborg	86.391	2.162	322	262	105	50	29
Holbæk	96.703	661	217	117	51	35	7
Sorø	92.566	794	275	241	46	41	10
Præstø	101.349	889	221	174	48	45	8
Bornholm	40.899	2.579	47	65	24	65	2
Maribo	101.615	2.348	275	285	62	34	19
Svendborg	125.799	670	941	275	76	102	12
Odense	147.146	1.007	1328	645	87	78	35
Vejle	118.154	689	4848	409	79	39	44
Aarhus	181.738	1.245	1333	723	157	109	55
Randers	115.898	845	431	308	80	35	7
Aalborg	125.787	684	311	396	125	86	24
Hjørring	117.728	361	188	162	136	45	9
Thisted	70.811	99	135	75	23	39	4
Viborg	104.970	335	227	154	31	29	7
Ringkøbing	109.996	200	528	153	31	19	19
Ribe	86.925	241	6964	644	50	59	40
IALT	2.355.421	35.540	23.670	11.391	3.714	1.491	897

*Dessutom:
Nationaliteter > 100*

*Island 743
Sydamerika 694
Rusland 561
Østrig/Ungarn 436
Dansk Vestind. 400
Færøerne 370
Grønland 249
Finland 234
Schweiz 208
Frankrig 207
Nederlandene 112*

*(Danmark
FT 1901)*

% af 35.540 Svenskfödda i Danmark Folketælling 1901
% af 82.843 Utflyttade från Sverige till Danmark 1851-1910

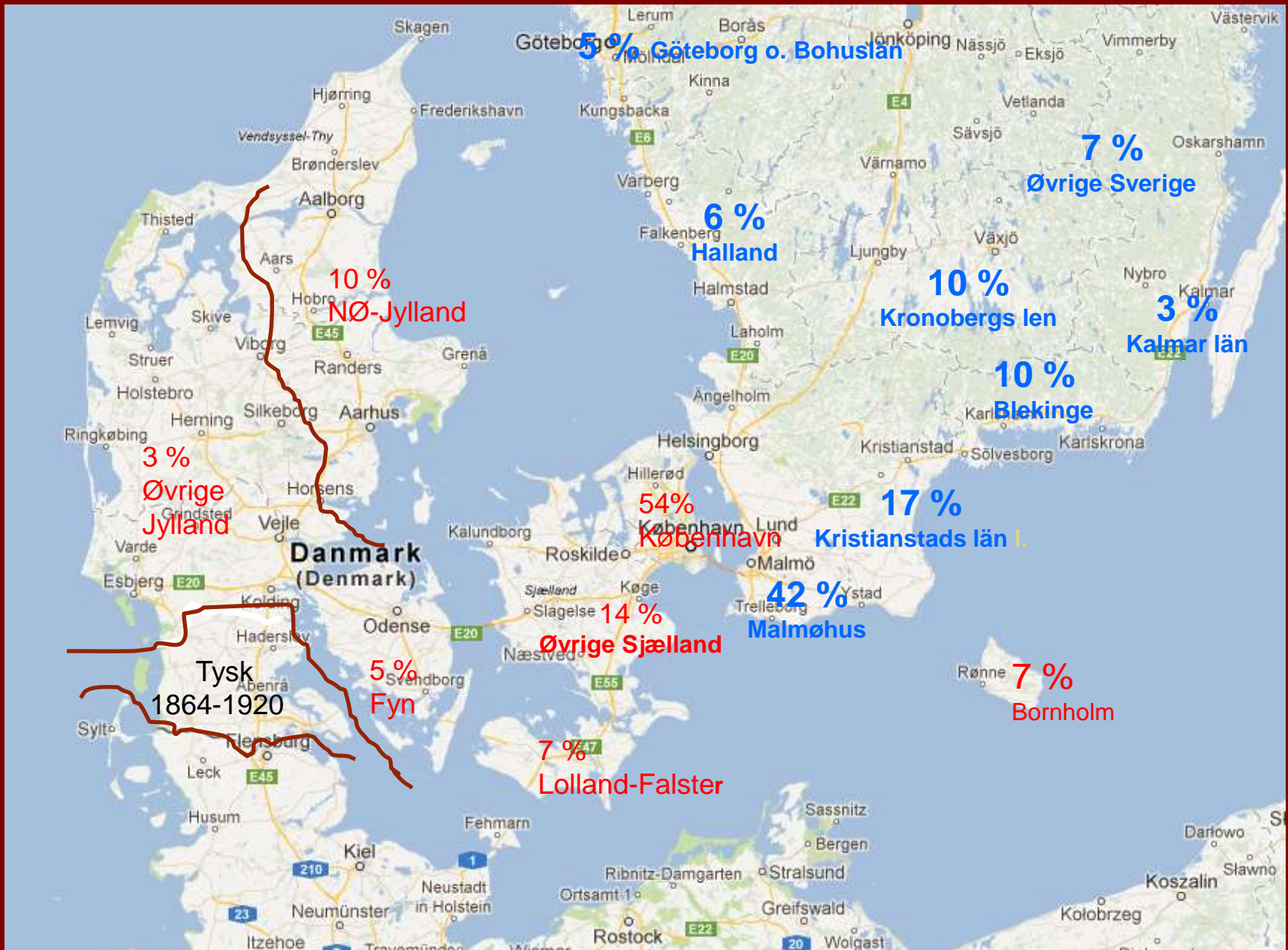

Svenskfödda fastboende i Danmark 1845-1901 på amter (minus säsongarbetare)

AMT	1845	1860	1880	1901
København	1.124	4.020	8.559	19.173
Roskilde	34	175	358	558
Frederiksborg	590	892	1.543	2.162
Holbæk	38	95	350	661
Sorø	39	128	400	794
Præstø	24	155	777	889
Bornholm	50	360	1.911	2.579
Maribo	24	75	682	2.348
Svendborg	11	83	242	670
Odense	17	81	276	1.007
Vejle	13	273	461	689
Skanderborg	10	361	499	
Aarhus	8	491	787	1.245
Randers	24	1.258	1.238	845
Aalborg	30	735	775	684
Hjørring	23	436	377	361
Thisted	4	96	71	99
Viborg	8	576	553	335
Ringkøbing	4	144	208	200
Ribe	3	45	145	241
I ALT	2.088	8.253	24.148	35.340

Svenskfödda pr. 1000 i 1860
Svenskfödda pr. 1000 i 1901

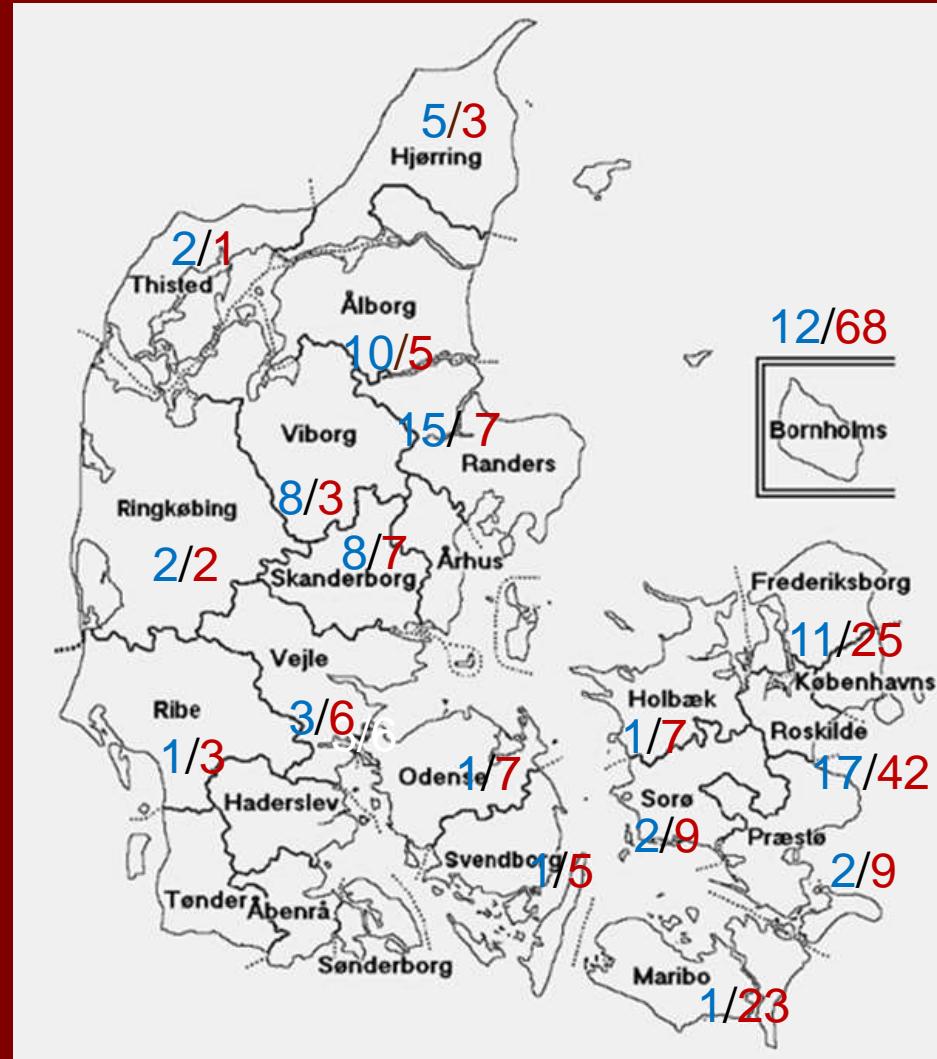

Usserød Militära Klädesfabrik och mormonerna februar 1851

Missionen tar ett språng från Nordsjælland över till Skåne

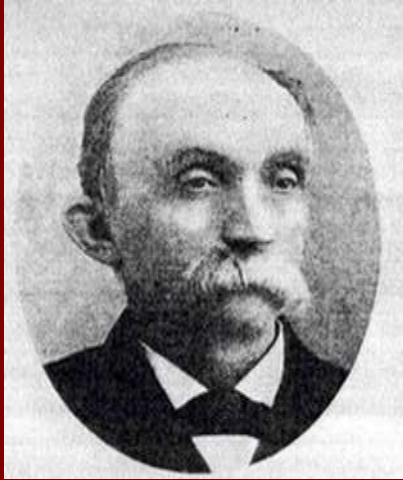

Anders Winberg
Lund 1830 – Utah 1909
”Skånes Ansgar”
Ledare av det tredje
Skandinaviske mormon
Kompagniet 1853-1854

Döpt av John Forsgren
11. Februari 1851 i Usserød



Svenskfödda i Nordsjælland och Københavns (Folketællinger (Folkräkningar)1845, 1850, 1860
1845: (581) 1.632; 1850: (915) 2.781; 1860: (890) 2.970

Rekrytering av svenske arbetare Resan

4000 invandrare till fots på väg mot Danmark!

I ett stort antal danska tidningar omkring 30. nov. 1855

Et svensk Blad beregner, at der alene iaar er udvandet 4000 svenske Tjenestefolk af begge Kjøen til Danmark. Alene fra Christianstads Lehn er der udvandet 600 Personer, der have tilbagelagt Veien tilfods til Malmø, for derfra at indskibes til Danmark.

Et svensk Blad beregner, at der alene i aar er udvandret 4000 svenske Tjenestefolk af begge Kjøen til Danmark. Alene fra Christianstads Lehn er der udvandret 600 Personer, der have tilbagelagt Veien tilfods til Malmø, for derfra at indskibes til Danmark. Da de alle ere unge, arbeidsføre og raske Folk, er man ikke uden Frygt for, at man ikke beholder andet end daarlige Folk tilbage.

Orsaken är – citeres det svenska bladet för:

1. Stor Arbetslöshet och låga löner i Sverige
2. Orimliga tjänste- och husmandslagar i Sverige
3. Förbud 1853 mot utstyckning av lantbruksgrund ut över 1/16 mtl

Danske Tidningar 1855-1859

<http://www2.statsbiblioteket.dk/mediestream/avis> till 1919

<http://tidningar.kb.se/> till 1899

Svenske
Tjenestefolk,

Karle, Løn: 1 Aar fra 1ste Mai 50 a 60 Rd.,
1/2 Aar fra 1ste Mai 30 a 35 Rd. ;
Piger, Løn: 1 Aar fra 1ste Mai 28 a 32 Rd.,
1/2 Aar fra 1ste Mai 18 a 22 Rd. ;
Drenge, Løn: 1 Aar fra 1ste Mai 20 a 25 Rd.,
1/2 Aar fra 1ste Mai 15 a 20 Rd.,
kunne, mod Anskaffelsesomkostning 8 Rd. for hver
(frit befordret til Aalborg), forud indbetalt eller depos-
neret hos en Mand her, hos hvem den ved Folkenes
Afgang med Dampskib herfra til Aalborg kan hæves,
paa Bestilling, erholdes saasnart Dampskibsfarten herfra
til Aalborg begynder. Ingen sættes, som ikke har
godt Skudsmaal og anbefalende Udvortes.
Kjøbenhavn i Dværgstuegade 39.
M. M. Bjørn.

SVENSKE TJENESTE- FOLK

Lön –

ca. hälften av dansk,
men dubbel
mot svensk

*kunne, mod Anskaffel-
sesomkostning 8 Rd.
for hver (frit befordret
til Aalborg)...*

*alle med godt skudsmaal
(rekommendationer) og
anbefalende udvortes
(förtroligt utseende)*

MALMÖ NYA ALLEHANDA.

3.

Dnsdagen den 23 April

1856.

Förmånliga
tjänster i
Danmark. Lön
10 a 12 rdl pr
månad



F. C. Busch, Fickska hotellet, rummet
Nr. 3 i Malmö

Attest.

*Försäkran från konsul C.L.H. Södring i
Randers att Svenska arbetare öfveralt
åtnjuta et välvilligt bemöttande och god
behandling i Danmark*

*Som landets egna och infödda tjenare af
Lagen fullt betryggade för hvarje
misshandling.*

*Kongl. Svenska och Norska Vice-Consulatet
i Randers den 1 Juni 1855*

Drängar, Vigor och Gossar kunna er-
hålla förmånliga tjänster i Danmark, på
kortare eller längre tid, då de när som
helst under hela April månad anmäla sig
hos undertecknad.

Lönen för Karl är 10 a 12 R:dr R:gd
pr månad samt fri hän- och återresa samt
för Piga 50 a 60 R:dr pr år.

F. C. Busch,
boende å f. d. Fickska hotellet, rum-
met Nr 3, i Malmö.

Attest:

"På begäran afgifwer Vice-Consulatet härme-
delst den försäkran, att det Svenska Tjenstfolk och
Arbetare, som här i landet åtaga sig tjenst, öfver-
allt åtnjuta ett välvilligt bemötande och god be-
handling, såvida de sjelfwa vilja uppfylla sina
skyldigheter, och äro de likasåwäl som landets eana
eller infödda tjenare af Lagen fullt betryggade för
hvarje misshandling. Kongl. Svenska och Norska
Vice-Consulatet i Randers den 1 Juni 1855.

C. L. H. Södring,
v. Consul.

M. Olsen, const."
(Stigill.)

Ell Herr F. C. Busch.

De första invandrarfartygen (Aalborg Stiftstidende)

"Zephyr" – 1848-1867

Ankom i lördags (maj 1855) med ca. 100 svenska Piger og karle, Anställda som Tjänstefolk i Limfjordsområdet

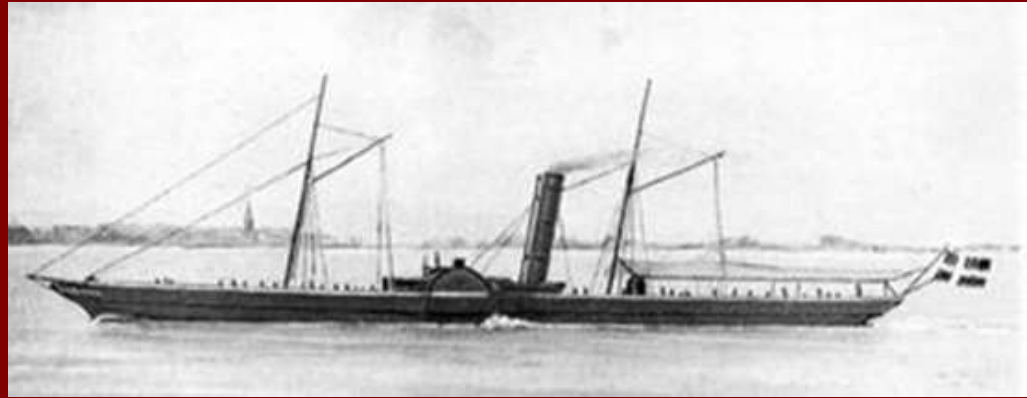

"Cimbria" 1852-1858 – *ankom i förrgår till Frederikshavn (april 1855) med 75 svenska, varav största delen män som var kontrakterade till att tjäna på gårdar i det nordliga Vendsyssel*

"Iris" 1842-1859 *Omkring skiftedag (november 1855) er omkring 2.000 svenska arbetare ankomna till Aalborg och Randers med danska og svenska skepp. På flera större gårdar är nu hela tjänstefolket svenskt!*



”Kravaller och våld vid ankomst av svenska jordbruksarbetare i Aalborg 1855”

Aalborg Stiftstidende 18.-22. august 1855

Døp og Antastelse i Aalborg i Anledning af svenske Folks Midtskaffelse.

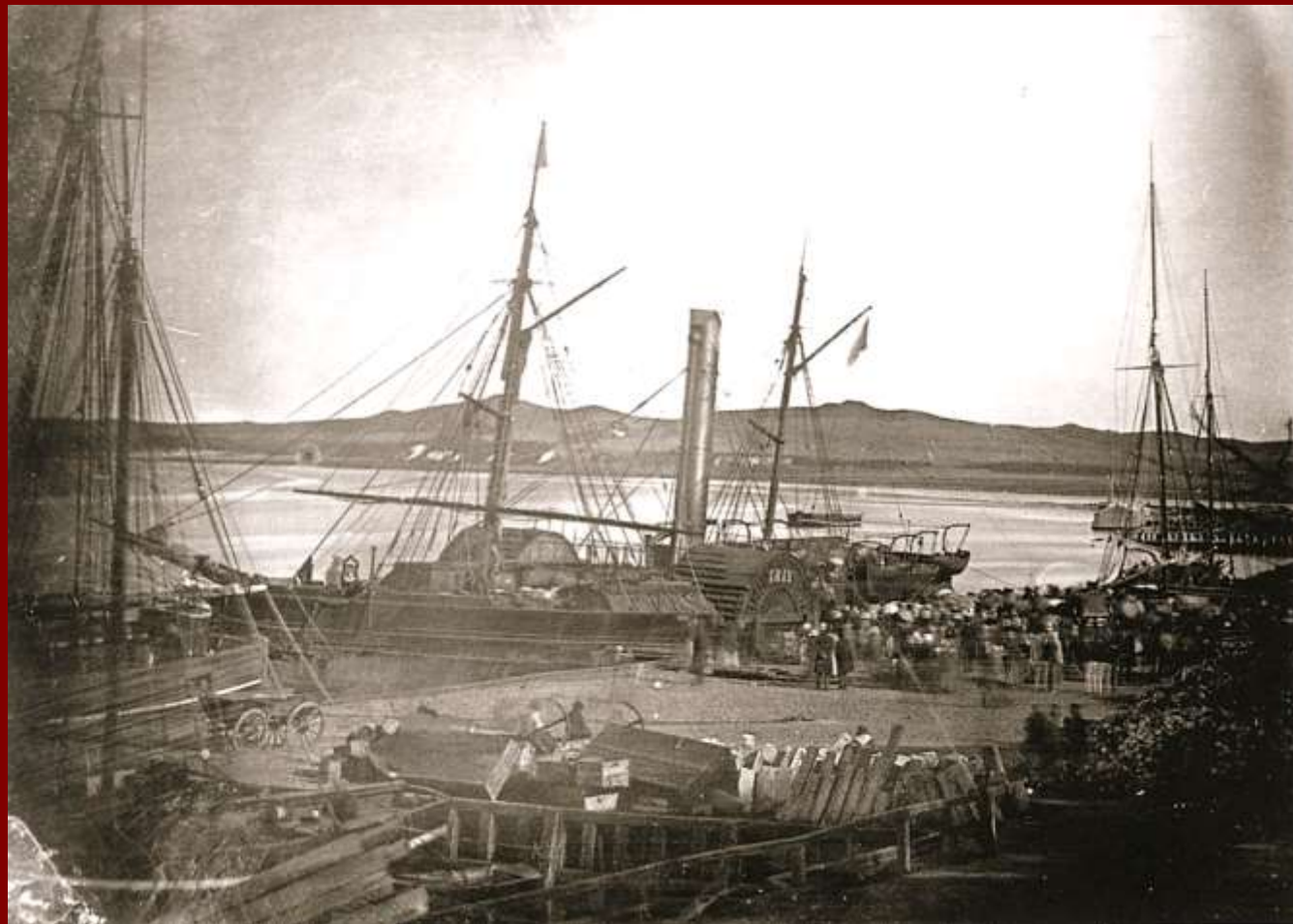

K. M:t cirkulär
till Domkapitlen 4. april 1856

Sedan det har visat sig att en
uppmaning till svenskt
arbetsfolk att på fördelaktiga
villkor taga tjänst å utländsk ort,
blivit från predikstolarna
upplästa.... Men i påföljd äro de
blivit sjuka, utslitna och
oförmögna och sedan
hemskickade igen till den
svenska fattigvårdens börda....
Har Vi bestämt att sådan
agitation inte längre får
uppläsas i svenska kyrkor!



*Kung Oskar 1 av Sverige och Norge
(1799) 1844-1859*

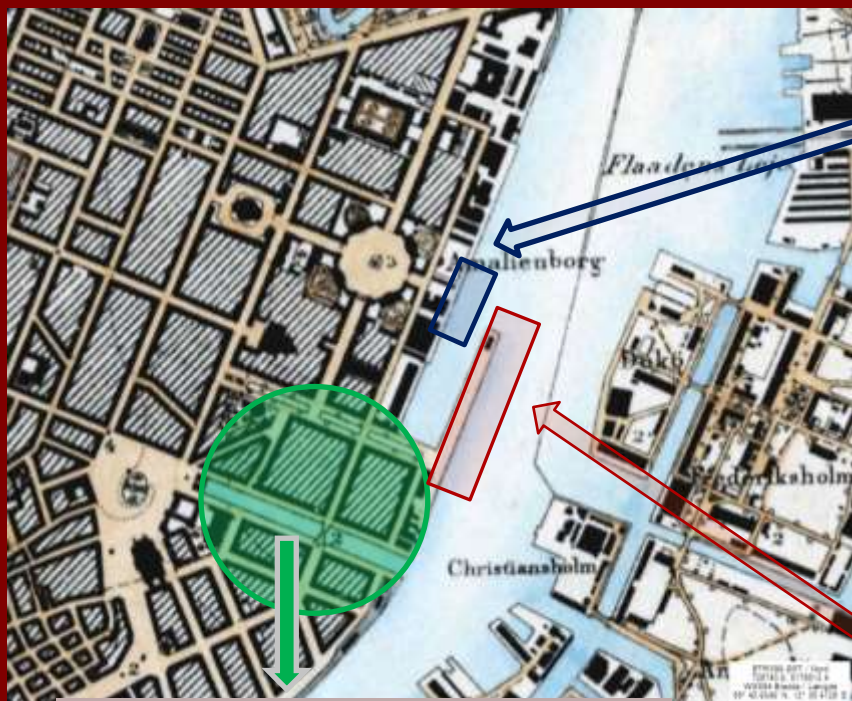

Amerikakajen

Generalagenter og hoteller



Kvæsthusbroen

Skibe fra provinsen, Sverige, Norge, Finland, Færøerne, Island

Rapport från hamnen i Frederikshavn

Vendsyssel Tidende 11. maj 1882, side 3

”Människohandlare”



En mängd svenska tjänstefolk kommer dagligen hertill med skepp. Ett fåtal är vellklädda, de flesta i paltor och trasor, några gråtar andra skrattar. Några springer hit andra dit medan de unga männen leta efter ställen där de kan dricka brännvin. Her möter arbetarna från Sverige de danska invandraragenterna eller skal vi säga ”Menneskehandlere” som springer runt med långa navnelistor for att finne de rätta till de rätta arbetsgivarna.

*”Smutsiga och dumma svenskar/
giriga och omoraliske danskar”*

Vad menade samtidens
tidningar och
åsiktbildare

ANTAL TIDNINGSSIDORSIDER I
MEDIESTREAM
35.464.209

<http://www2.statsbiblioteket.dk/mediestream/avis>

Danske aviser til 1921

<https://tidningar.kb.se/>

Svenske tidningar till 1905

Rapport från hamnen i Frederikshavn
Vendsyssel Tidende 11. maj 1882, side 3
"Ta mej Tusan om jag vil mjålka"

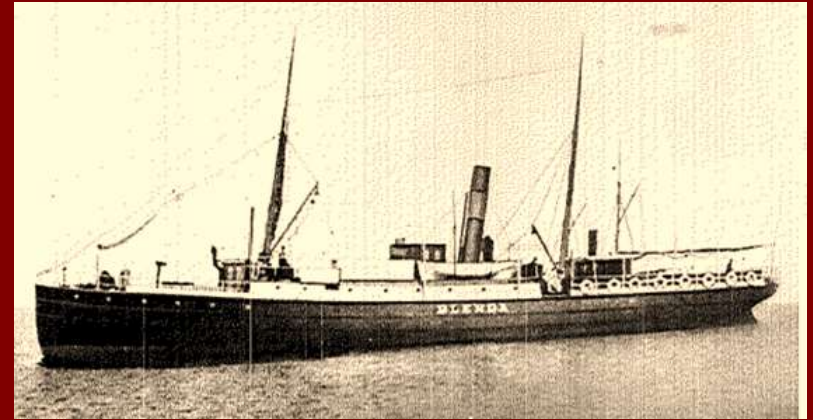

Og vad är det så för folk, vi får i stället för våra strävsamma och förnuftiga arbetare som har rest till Amerika? Sanna mina ord, vi gör et dåligt bytte. För i allmänhet är det spektakelmakare og slagsbröder som kommer hit. Folk som oftast inte alls är vant till landarbete. Då jag frågade en svensk flicka om hon bli mjölkpiga var svaret –

- *"Ta mej Tusan , om jag vil mjålka"*.

Godsägarna bär själva skulden för de dåliga tjänstefolken. Hade de sørjt för bättre arbetsvillkor hade de kunnet behålla Danmarks egna ducktiga arbetare.

Danska åsikter om svenska invandrare

Ugeskrift for Læger 1886, læge J. Carlsen, Hasle: den store mangel på arbejdskraft på Bornholm, der skyldes den voldsomme udvandring til Amerika, har tiltrukket en stadig større strøm af svenske indvandrere, der hvad moralitet, intelligens og renlighed angår står langt lavere end bornholmerne og herved har skaffet øen et stort og voksende arbejderproletariat som man ikke tidligere har kendt til

Stillingsannonce i Bornholms Tidende 20. februar 1889:

En rask Pige, som er tro og af sat Alder, som vil paatage sig Opvaskning og Rengjøring, kan faa Plads til 1. Marts i "Dannebrog" i Rønne.

En rask Pige, som er tro og af sat Alder, som vil paatage sig Opvaskning og Rengjøring, kan faa Plads til 1. Marts i "**Dannebrog**" i Rønne.

NB. Svensker frabedes.

NB. Svensker frabedes.

Amtsskolekonsulent O. A. Nielsen, Blade af Ny-Sverrigs Historie (1942):
Svenskernavnet har aldrig haft nogen god Klang paa Bornholm,

Emigrationsutredningen,
Bilaga XX (Stockholm 1911),
s. 79-82

Det sedliga förfall, som åtföljde utvandringen till Danmark borde motarbetas. I hvarje socken i Sverige, berättades om kvinnor hemskickade med 1, 2 eller 3 barn Sämst hade det gått de flickor, som stannat i Köpenhamn. De angrepos av "pyntesygen" och "nöjeshvirfven", knöto bekantskaper bland karlarna, som sedan bragte dem på fall.

Men äfven om flickorna icke direkt "råkade i olycka", hemkommo de dock med vanor och anspråk, som gjorde dem för framtiden olämpliga för lifvet i hembygden. Man hyste där ej längre förtroende för dem, sedan de börjat utvandra. Och vintern förnöttes i syssellöshet, hvarigenom möjliga besparingar snart förtärdes.

Besök från Tomelilla



Karna Lassedotter, gift Larsson 1841-1914, besöker sina svenskfödda barn och svärsöner på Bornholm 1907. De var födda Larsson, Nilsson och Hansson = nu Larsen, Nielsen og Hansen.

13 Aug
1892



N:o 96.

Tryckeriet och Färdigöreri Svenska Boktryckeriet,
Redaktör: K. Lundquist.

Lördagen den 13 Augusti

Tryckt af E. O. Sjöströms Boktryckeri,
i Karlskrona, 1892.

1892.

nade den danske riksdagsmannen, som själf är stor jordegare, ett lika opartiskt som sanningsenligt och högst beaktansvärdt svar.

»Det är», sade han nämligen, »de svenska qvinnorna vi behandla illa, icke genom bristande kost eller för låg aflöning, utan genom bristande tillsyn och vård i sedligt afseende. Det finnes knappast en herregård inom hela landet, der icke pigkammaren på godset, i följd af urgammal häfd, anses så godt som en bordell, dit de ogifta drängarne på gården (som bekant anställas inga gifta drängar på de danska herregårdarna) hafva obehindradt tillträde. Enligt min erfarenhet stå de svenska arbetsqvinnorna på en mycket högre moralisk ståndpunkt än de danska, men deras öde är gifvet, då de komma på en af de danska herregårdsbordellerna och hvad som sedan inträffar, då de i olyckliga omständigheter återförpassas till sitt land, det känna vi alla.»

Det är en mörk skildring denna, men

Lensgreve Mogens Frijs (1849 -1924) till Frijsenborg

Det finnes knappast en herregård inom hela Danmark, der icke pigkammaren på godset, i följd af urgammal häfd, anses så godt som en bordell, dit drängarne på gården hafva obehindradt tillträde

Enligt min erfarenhet stå de svenska arbetsqvinnorna på en mycket högre moralisk ståndpunkt än de danska, men deras öde är gifvet då de komma på en af de danska herregårdsbordellerna

Släktband

Alla avsnitt Om... Kontakt Textarkiv

Säsong 13 - Hinder och motstånd

Hårt arbete på andra sidan sundet

Sändes måndag 9 februari kl 10:35

1 av 7

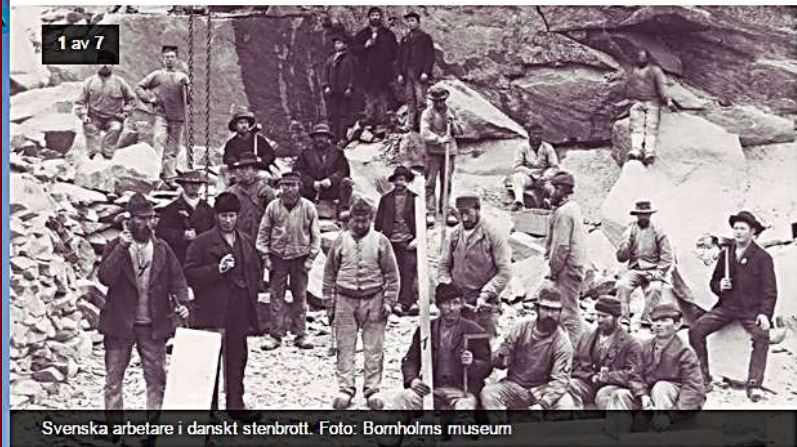

Svenska arbetare i danskt stenbrott. Foto: Bornholms museum

Under andra halvan av 1800-talet och fram till första världskriget var det många svenskar som emigrerade. De flesta tog sig till Amerika, men ett annat stort invandrarland som låg betydligt mycket närmare var Danmark.

<http://sverigesradio.se/sida/avsnitt/501172?programid=2068>

Indført i Mjellby Kirkebog
fra Fødselsattest. 11/9 1876

Mod. 23 Aar.

Moderens hjemstavn er Sognet
Mjelby i Bleginde 10 Maanedersdagen
før Fødslen

Min mormors mor - Nilla Wendell,
Listerlandet 1853-1936 råkade i ulykke i
Danmark 1875-1876

VEM VAR DEN DANSKE FAR???

Mjällby AI:15 (1867-1879), s.624, 109 Istaby 4
+ CI:12 (1864-1889), s. 241

3.8.1871 för rese till Bornholm, Återkommit 1872
17.12.1875 rest för vistelse i Danmark .

Oä Drt. Ida Josefina født 5.2. 1876

Höiby på Seland

Senere fik hun 8 flere børn i Blekinge mrk. OÄ

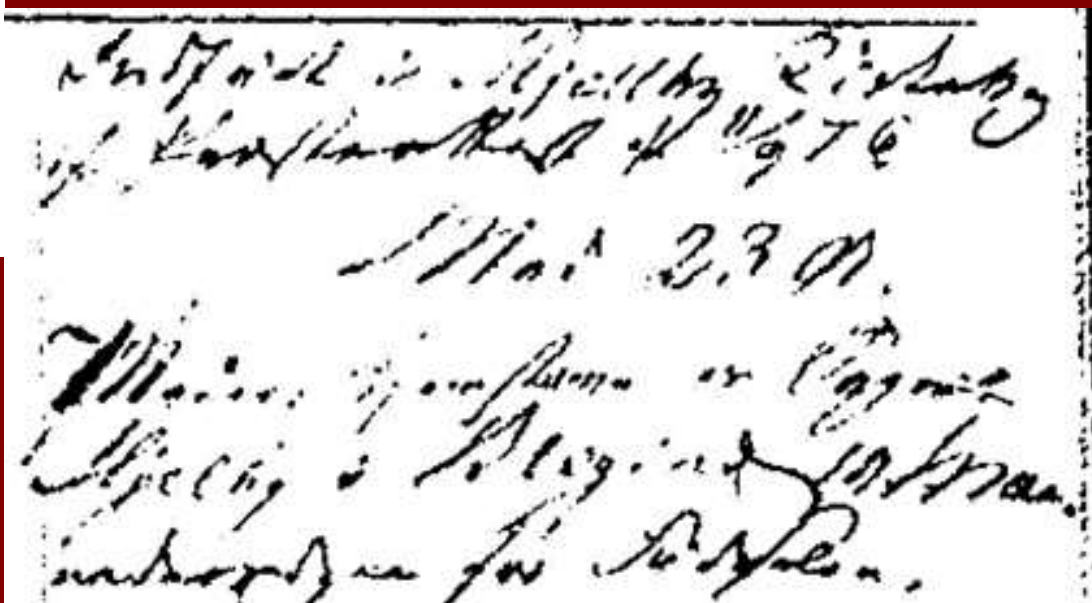

Andra grunder for att resa till Danmark



1907-2002,



Stamhusejer Store Markie
Frederik August Carl Stiernblad
1810-1868

Barnets N ^o	Moderens N ^o	Barnets Födelsdag	Barnets År	Moderens Livsstilling, Navn, Födested, Födelsdag og -år
✓ N ^o 1516	Dec.	4	D	Eriksen, Solveig Marie Emilie, Hjørring, 27/07/18
✓ N ^o 1518		1	P	Jensen, Anne Marie Margrethe, Hjørring, 02/08/18
✓ N ^o 1524		5	D	Petersen, Fanny, Hjørring, 06/08/18
✓ N ^o 1525		-	P	Mortensen, Anne Margrethe, Hjørring, 07/08/18
✓ N ^o 1526		-	D	Jensen, Maria Laurine, Hjørring, 08/08/18
✓ N ^o 1527		-	P	Peterson, Erna Sigrid, Hjørring, 09/08/18
✓ N ^o 1483		-	-	Sundersen, Valborg Lucie, Hjørring, 09/08/18
✓ N ^o 1486		-	-	Petersen, Elise, Hjørring, 10/08/18
✓ N ^o 1478		6	-	Jensen, Solveig Marie Margrethe, Hjørring, 10/08/18

Statens Arkiver, Arkivalieronline,
Kgl. Fødsels- og plejestiftelse 1759-1937,
Protokol over ugifte fødende 1908-1937

Statens Arkiver, Arkivalieronline,
Psykiatrisk Hospital Risskov,
Protokol optagne patienter 1852-1934

Utflyttning till Danmark i svenska källor

Husförhörslängder, Flyttningsslängder

Omfattar bl.a namn, datum, ålder

medan destinationer utanför Sverige är oprecisa. Kan vara Danmark, Köpenhamn, Bornholm, Jutland,

Inflyttning till Danmark och uppehåll i danska källor

Mycket mer summariskt än i Sverige

Af- og ankomstlister i kirkebøger 1812-1875

(dækning 15 % ?)

Politiets Arbejdsophold 1875 (dækning 10 % ?)

Folketællinger 1845 – 1940 (dækning 100 %)

PAUS

Källor på Internet

Kyrkoarkiv - Kirkebøger

SVERIGE

Fra ca. 1686-

Kronologisk

Födelse och dop

Konfirmation

Lysning och Vigsel

Husförhörslängder

Inn- och utflyttning
systematisk

DANMARK

Fra ca. 1645-

mænd, kvinder

Fødsel og dåb

Konfirmation

Lysning og vielse

NEJ

Ind- og udflytning sjældent, mangelfuldt
og spredt ført 1812-1875

Digitaliseret Riksarkivet, ArkivDigital
Omfattende søgemuligheder husförhørs

Se dog www.DDSS.nu

Demografisk Databas Södra Sverige

Der endnu ikke er nået langt

Digitaliseret Rigsarkivet, Arkivalieronline
Manglende søgemuligheder

Se dog *Dansk Demografisk Database*

http://ddd.dda.dk/dddkiip/find_kirkebog.asp

Der endnu ikke er nået langt

www.ddd.dda.dk

Størstedelen 1787-1901

Mindre end 2%

Velkommen til DDD

Her i Dansk Demografisk Database (DDD) kan du søge efter oplysninger i en lang række forskellige kilder. Du kan søge efter enkeltpersoner eller familier, når du har lidt information i forvejen. Desuden skal de personer, du leder efter, findes i databaserne. Der tilføjes hele tiden flere data til databaserne.

▶ Læs mere om DDD

Folketællinger

Siden 1787 er der regelmæssigt blevet indsamlet personoplysninger om navn, alder, civilstand, erhverv og meget andet.

▶ Gå til database

Kirkebøger

Database med indtastede kirkebøger. Kirkebøgerne er opdelt efter begivenhed.

▶ Gå til database

Deltag

Vi mangler stadig personer, der har lyst og overskud til at deltage. Du kan deltage så meget du vil og på det tidspunkt, du vil.

▶ Bliv indtaster

Forskning

Folketællingerne giver store muligheder for at opdage nye sider af den samlede danske befolkning eller af udvalgte befolkningsgrupper.

▶ Klik for mere information

Andre databaser

- ▶ Indvandrede
- ▶ Nygårds Sedler
- ▶ Faldne i 1. verdenskrig
- ▶ Dannebrogsmænd
- ▶ Se komplet liste
- ▶ Gå til databaserne
- ▶ Udvandrede
- ▶ Udvandrede via Vejle
- ▶ Oeders eftr. 1771
- ▶ Præmiemodtagere

Nyhed: Rigsarkivet indgår samarbejde med Ancestry

Mindre 20 %

Størstedelen 1868-1910

Nyhed: Nyt projekt vil bruge DDD til at kortlægge Danmarks befolkning tilbage til 1787

www.bslf.dk Svenskar på Bornholm 1840-1955

← → ↻ Ikke sikker | www.bslf.dk/download.asp

Bornholms Slægts- og Lokalhistoriske Forening

- Forside
- Underafdeling
- Nyheder
- Arrangementer
- Medlemssiden
- Links
- ▶ Downloads
- Bopæl 1845
- Arkivalier
- Folketællinger
- Sognehistorie
- By- & sognearkiver
- Efterlysninger
- Forum
- Gårde på Bornholm
- Skifteprotokoller
- Udvandring
- Fødte og døde
- Bliv medlem!
- Bestyrelsen
- Vedtægter
- English

Downloads

Her kan downloades **databaser, jordebøger, gårdelister** og meget mere.
Medlemmer der er logget ind har adgang til mere!

Hver fil er markeret med et ikon, der fortæller hvilket program der skal bruges til at læse indholdet.
 = Microsoft Word, = Microsoft Excel, = Microsoft Access
 = Adobe Reader (kan hentes gratis [her](#))

Databaser

- Svenskere på Bornholm, 1840-1955.**
- Access 97 version**
- Forklaring til Svenskere på Bornholm, 1840-1955.**
- Introduktion til udvandringen fra Bornholm til Amerika 1850 - 1940**
- Udvandringen fra Bornholm til Amerika 1850 - 1940**

Kaldet "Kjøllers databas"

Jordebøger

- Jordebog Bornholm 1658
- Jordebog Bornholm 1662
- Jordebog Bornholm 1663
- Jordebog Bornholm 1689



 RIGSARKIVET

Dansk Demografisk Database

Arbejdsophold | Folketællinger | Kirkebøger | Andre databaser | Deltag | Oversigt

Database over indfødsretstildelinger 1776 - 1960

statsborgerskaper

Udfyld et eller flere af felterne

Efternavn	<input type="text" value="Grönvall"/>	Fornavn	<input type="text" value="August"/>
Bopæl	<input type="text"/>	Erhverv	<input type="text"/>
Fødelokalitet	<input type="text"/>	Fødeland	<input type="text"/>

1 poster fundet

Efternavn:	Grönvall	Fornavn:	August
Erhverv:	Smedesvend	Fødelokalitet:	Löderup
Føderregion:	Kristianstads Län	Fødeland:	Sverige
Fødselsår:	1865	I DK fra:	1888
Bopæl, lokalitet:	Allinge	Amt, region:	Bornholms Amt
Lov af:	13 03 1908	Tillæg:	A
Løbenr:	91		



Olsker, Bornholm Kirkegård



	ID	Efternavn	Fornavn	Fødested	Fødelen	Fødselsd...	Vi...	Vielsessted	Vielsesdato	Dødsdato	Dødssted	Afgangsdato...	Stilling	Bopæl
	368	Grønvall	Elna Håkansdotter	Onslunda	Kristianstad	1862-01-07	B	Rønne Rådhus	1889-11-26	1930-08-09	Sct. Elisabeth	22-06-1883	Hustru	Lillegade
	371	Grønvall	Botilla Håkansdotter	Onslunda	Kristianstad	1858-12-27	B	Rønne Rådhus	1890-11-14	1924-11-28	Langelinie 36	22-06-1883	Hustru	Langelin
	770	Grønvall	August Jonas	Löderup	Kristianstad	1865-07-05	B	Allinge Rådhus	1907-01-05	1939-01-16	"Lillebo", 18.		Smed. Enk	"Lillebo"
	1279	Grønvall	Anders	Löderup	Malmöhus l	1858-06-24	K	Skt. Klemens K	1883-08-25	1932-09-30	46. slg. Boesc	18-07-1883	Husmand	46. slg. B
	1357	Grønvall	Hanna	Hagestad, Lö	Malmöhus l	1868-05-17	K	Skt. Klemens K	1893-11-29	1951-07-05	Amtssygehus	14-03-1890	Hustru	"Splitsko
	2646	Grønvall	Jöns Håkansson	Onslunda	Kristianstad	1848-12-30	K	Skt. Knuds Kirk	1879-02-14	1918-05-24	Lille Søctræd		Ehvf. skibsf	Lille Søct
	3399	Grønvall	August Jonas	Löderup	Kristianstad	1865-07-05	K	Sverige		1939-01-16	"Lillebo", 18.		Smed	"Lillebo"
	3400	Grønvall	Emil Valdemar	Löderup	Kristianstad					1894-08-24	Strandgade 3		Søn	Strandga
	4012	Grønvall	Oskar	Löderup	Kristianstad	1888-01-31							Søn	Strandga
	4470	Grønvall	Bengta				K	Sverige		1877-07-23	Nexø, hos sø		Hustru	Vranarp,



Olivia

Alberte

Alma

- Petter Grønvall 1625-1699 S. Melby
- Måns Grønvall 1695-1740 S. Melby
- Lars Grønvall 1720-1799 Sankt Olof
- Måns Grønvall 1756-1799 Sankt Olof
- Johan Grønvall 1794-1888 Rörum
- Jonas Grønvall 1829-1905, Löderup
- UTVANDRAD TILL BORNHOLM 1888
- August Jonas Grønvall 1865-1939, Olsker
- Albert Sigfred Grønvall 1890-1968, Östermarie
- Hans Albert Grønvall 1920-1994, Pedersker
- *mormor* Anne Birgitte Grønvall född 1954
- UTVANDRAD TILL SJÄLLAND 1982
- Dorte Grønvall Bender född i Roskilde 1983-
(Gift med Paul Bender född i Aalborg 1975-)
- *Mina "Bornholmska" barnbarn i Borup:*
- *Olivia Grønvall Bender 2006-*
- *Alberte Grønvall Bender 2008-*
- *Alma Grønvall Bender 2012-*

Grönvall-familjen 1625-2015



1. Melby 1625-1720; 2. St Olof 1720-1794; 3. Rörum 1794-1829; 4. Löderup 1829-1888
5. Allinge 1888-1939; 6. Ny Sverrig, Östermarie 1939-1968. 7. Pedersker 1920-1994; 8. Borup

Hemkommuner för svenska invandrare som slog sig permanent ned på Bornholm 1850-1910

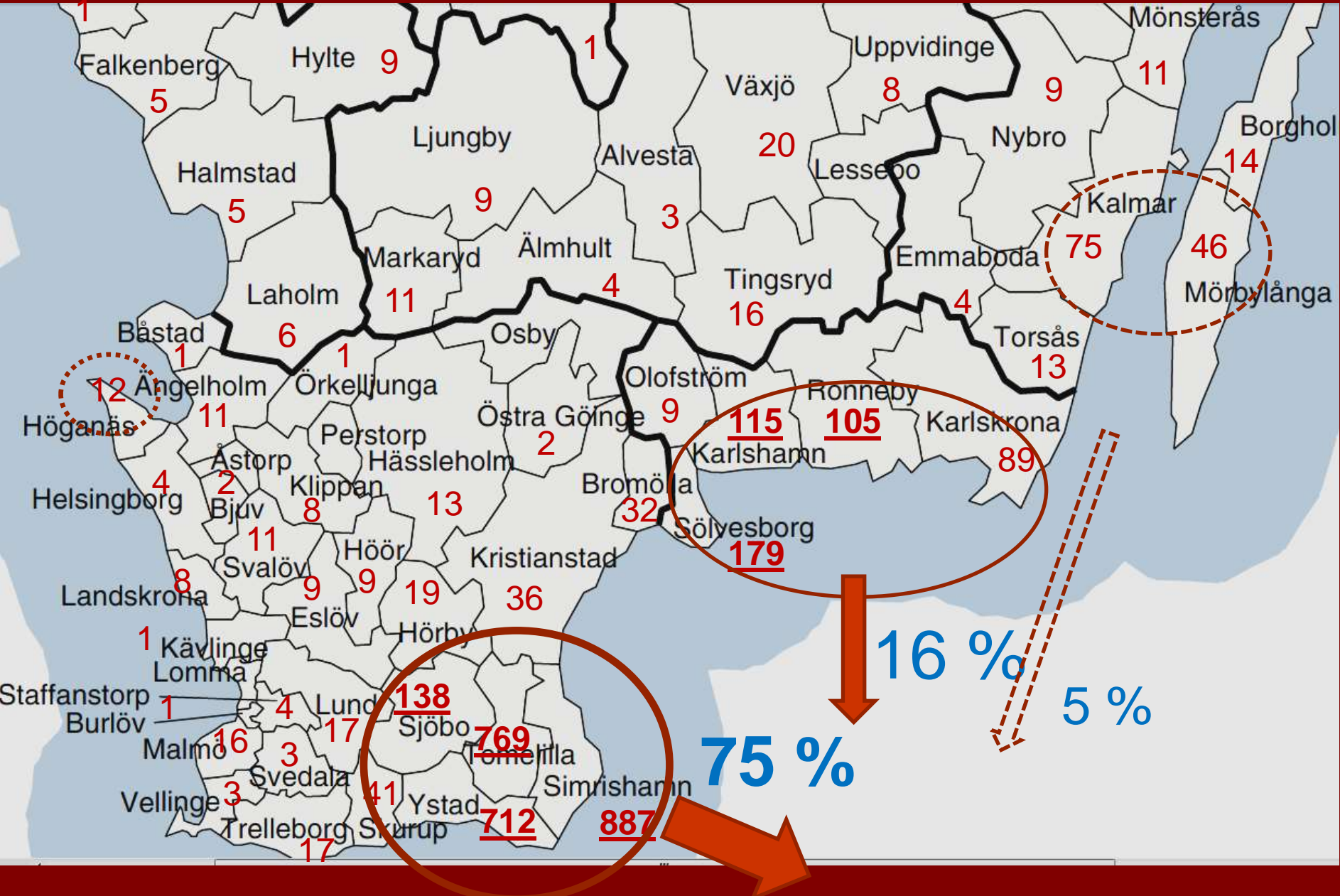

Yrkesfördelning efter dödsdata

Av 3.642 som dog och blev begravda på Bornholm, antecknades 1.065 som hustrur, änkor, änkemän, 226 som söner och döttrar, 52 fattighjon samt 81 som dog utan att ha bosatt sig på ön – största delen offer för 17 skeppsförlisningar.

De resterande 2.218, fördelat på yrke vid dödsfallet ("före detta" eller "pensionerad") har medräknats– detta ger

40 % var sysselsatta i lantbruket

2 % i fiskeriet

58 % i olika stads- eller byyrken som

27 % arbetsmän

14 % hantverkare

15 % stenhuggare

Københavns Politis Registerblade 1890-1923

1,7 million persoregistreringer

Hvoraf

111.292 svenskfödda

Fordelt på födselsår

1800-1829: 1.082

1830-1859: 16.271

1860-1889: 61.017

1890-1919: 21.472

<https://www.kbharkiv.dk/sog-i-arkivet>

Emma Sofie Nilsdotter

Född 06-07-1875 i Skaggelösa, Skatelöv, Kronobergs län
Avrest till Danmark 18-10-1895

Vart ? – hon finns varken i Folketællingsdatabas eller Indvandrerdatabas,
men i Köpenhamns Stadsarkiv i www.kbharkiv.dk/sog-i-arkivet

<https://www.kbharkiv.dk/sog-i-arkivet/sog-i-arkivet>



KØBENHAVNS
STADSARKIV

Translate with Google: Select Language ▼ Kontakt Log

Søg på kbharkiv.dk

SØG

DELTA

UDFORSK

OM ARKIVERING

OM OS

SØG PERSON

KILDER PÅ NETTET

GUIDER

SØG TILLADELSE

SPØRG OS

VEJLEDNINGER

Emma Sofia Nilsdotter,

Find personer i indtastede kilder

Emma Sofia Nilsdotter 1875

SØG

› Tilpas søgning

› Hjælp til søgning

Kilder på nettet

› Alderdomsforsørgelse

› Begravelser

Emma Sofia Nilsdotter

Persontype: Hovedperson

Fødested: Sverige

Født: 06-07-1875

Erhverv: Tyende

Nørre Farimagsgade 54,
stuen
Slotsgade 27, 5.
Frederiksberg
Slotsgade 27, 5.
Mathildevej 2, stuen

Politiets Registerblade

Station 5, filmrulle 0034

Nummer: 1836

[Til kilden](#)

En av 1,7 miljon personregistreringar i Köpenhamn 1890-1923 eller en av de 15.308 svenskfödda som bodde i Köpenhamn 1901

Registerblad. Udfærdiget den *13/11-94*

Fulde Navn	<i>Nilsdatter Emma Sofia</i>		
Livsstilling <small>Næringsvei, Stand, Rang. For Haandværkere: om Mester, Svend eller Lørling. For Tjenende: i hvilken Egenskab de tjene.</small>	<i>S. O. B. Revisor. Siden ^{A 10} 20/11-95</i>		
Fødested	<i>Sverig</i>	Alder	<i>6/7-75</i>
Ægteskabelig Stilling			
Hustruens	Fulde Navn og Pigenavn		
	Fødested	Alder	
	selvstændig Virksomhed		
Børn <small>mellem 10-14 Aar, der ere tilhuse. Fulde Navn og Alder.</small>	<i>A 10 d. 20/11 95.</i>		
Meldt Bopæl		For høiere og lavere Tjenende: i hvis Tjeneste de ere. For Løgerende: hos hvem de have Logis.	
Aar	Dag	Gade, Nr., Etage m. m.	
<i>96</i>	<i>13/11</i>	<i>Fra Ballerup</i>	
<i>-</i>	<i>-</i>	<i>til Nørreforinmagsgade 54 St.</i>	<i>Audoren</i>
<i>97</i>	<i>4/1</i>	<i>Slotsgade 27</i>	<i>hos Jørgensen</i>
<i>"</i>	<i>14/1</i>	<i>Frederiksberg.</i>	
<i>98</i>	<i>28/2</i>	<i>Fra Frederiksberg</i>	
<i>"</i>	<i>-</i>	<i>til Slotsgade 27. 3-</i>	<i>Ej. byghuset</i>
<i>"</i>	<i>5/5</i>	<i>Mathildevej 2 Et. th</i>	

Oplysninger om registerbladet

Udfyldelsesdato: 13-11-1899

Særlige bemærkninger: O.B. A 10 d. 20/11-1895

Personer

Hovedperson

Emma Sofia Nilsdatter, 6-7-1875, Sverige, kvinde
Stillinger: Tyende

Adresser

13-11-1896: Fra Ballerup til Nørre Farimagsgade 54, stue
hos Andersen

4-1-1897: Slotsgade 27, 5. hos Jørgensen

14-1-1897: Frederiksberg

28-2-1898: Fra Frederiksberg til Slotsgade 27, 5. hos E
Lejlighed

5-5-1898: Mathildevej (Frederiksberg) 2, stuen th.

1-5-1900: Saxogade 79, kvisten hos Christine Marie
Petersen

31-7-1901: Enghavevej 27, 4. hos Skibsbygger Jensen

Efternavn

Fornavne

Bipersoners navne

Fødenavn (pigenavn)

Køn

Fødselsdato

Fødselsår

Fødested

Dødsdato

Dødsår

Gade

Gadenavn og -nummer

Institution

Sted

Indgang

Til note

Fra note

Erhverv

Civilstand

Kommentar

⊖ Avanceret søgning

1) Vælg først den eller de kilder du vil søge i:

Begravelsesprotokoller **Politiets Registerblade** Erindringer **Politiets Efterretninger**

Tip: Vælger du alle kilder kan du kun søge i de felter, der er fælles for alle kilder

Tip: Vælger du kun 1 kilde kan du søge i alle felter for den pågældende kilde

2) Definer dernæst dine søgefelter:

Tilføj flere felter om nødvendigt. Præciser ved at vælge operator.

Tip: Søg på flere ord i en bestemt rækkefølge ved at sætte " " omkring ordene, fx "Adelgade

Felt	Operator	Søgeterm	
Fornavne ▼	indeholder ▼	Emma	⊖
Fødselsdato ▼	lig med ▼	06-07-1875	⊖
Fødested ▼	indeholder ▼	Sverige	⊖

+ [Tilføj et felt](#)

Emma Sofie Hansen

Persontype: Ægtefælle

Fødested: Sverige

Født: 06-07-1875

Ægtefælle:

Hans Peter Hansen

Politiets Registerblade

Station 7, filmrulle 0012

Nummer: 2781

[Til kilden](#)

Søges på Sverige/Sverrig fås 110.675 svenskfødde personer 1890-1923 ,

Registerblad.		Udfærdiget den	
Fulde Navn		Hansen Hans Peter	
Livsstilling <small>For Håndværkere, Stand, Kjøb, For Håndværkere, om Mester, Svend eller Lærling. For Tjenende: i hvilken Egenskab de tjene.</small>		Arbejder	
Fødested		Maarboer	Alder 23/662
Ægteskabelig Stilling		1/11 04	
Hustruens	Fulde Navn og Pigeaar	Emma Sofia	
	Fødested	Sverrig	Alder 47/75
	Personlig Virksomhed		
Børn <small>mellem 10-14 Aar, der ere tilstede. Fulde Navn og Alder.</small>		1	2
Meldt Bopæl		For lejere og lavere Tjenende: i hvis Tjeneste de ere. For Logerende: hos hvem de have Logis.	
Aar	Dag	Gade, Nr. Etage m. m.	
04	1/3	Rymsgade 09. 2	
	1/11	107 151	
		15 1/3 Udtrækker.	

<https://www.sa.dk>

Folketællinger - Folkräkningar

The image shows a dark blue navigation menu for Rigsarkivet. At the top left is the Rigsarkivet logo with a crown. To its right is a white oval containing the text 'Brug arkivet'. Further right is the text 'Hjælp og vejledning'. Below these are several menu items: 'Arkivalieronline' (highlighted with a white box and a yellow arrow), 'Søg i Samlingerne', 'Bestil arkivalier', 'Besøg en læsesal', 'Køb eller find oplysninger', 'DDD/ Dansk Demografisk Database' (highlighted with a white box and a yellow arrow), 'Benyt Rigsarkivets surveydata', and 'Arrangementer'. On the left side of the menu, there is a teal box with the text 'Jeg vil gerne' and a white box with the text 'Se arkivalier'. Below the white box, there is text: 'På Arkivalier digitaliserede vælger et emne'.

Samtlige Folkräkningar 1787-1940 og Kirkebøger og meget mere

1787-1916 1. februar, herefter 1. november
1787 ff. navn, alder, gift/ugift, erhverv
1845 ff. fødested/fødeland
1855 ff trossamfund
1880 ff. midlertidigt ophold
1901 ff. Fødselsdato, indkomst, tilflyttet

Fuldt Indtastede (registrede) folketællinger

1787, 1801, 1834, 1840, 1845, 1850, 1860, 1880, 1885

Søgbare

KLIKTABEL	1771	1787	1801 (1803)	1834 (1835)	1840	1845	1850	1855	1860	1870	1880	1890	1901	1906	1911	1916	1921	1925	1930	1940
Hjørring Amt			1801	1834																
Ålborg Amt			1801	1834																
Thisted Amt			1801	1834																
Viborg Amt			1801	1834																
Randers Amt			1801	1834																
Århus Amt			1801	1834																
Ringkøbing Amt	1769		1801	1834																
Ribe Amt	1769		1801	1834																
Tønder Amt	1769		1801	1834																
Skanderborg Amt	1769		1801	1834																
Vejle Amt	1769		1801	1834																
Haderslev Amt	1769		1801	1834																
Åbenrå Amt	1769		1803	1835																
Sønderborg Amt	1769		1803	1835																
Odense Amt	1769		1801	1834																
Svendborg Amt	1769		1801	1834																
Holbæk Amt	1771		1801	1834																
Sorsø Amt	1771		1801	1834																
Frederiksborg Amt	1771		1801	1834																
Bornholms Amt	1771		1801	1834																
Roskilde Amt	1771		1801	1834																
Københavns Amt	1771		1801	1834																
Præstø Amt	1771		1801	1834																
Maribo Amt			1801	1834																
Færøerne			1801	1834																
Grønland				1834																
Sydslesvig	1769		1801	1834																
Dithmarschen	1769		1803	1835																
Holstein	1769		1803	1835																
Lauenburg																				
Dansk Vestindien					1841	1846		1855												
	1771	1787	1801 (1803)	1834 (1835)	1840	1845	1850	1855	1860	1870	1880	1890	1901	1906	1911	1916	1921	1925	1930	1940

BLÅ indtastede
Sverige

1787
1801
1834
1840

Fødested/-land
1845

1850
1855 delvist

1860
1870 delvist

1880
1885

(København)
1890 delvist 1890

1901 delvist 1900
Ikke indtastede







1906
1911

1916
1921

1925
1930

1935
1940

© Amtskort: DIS-Danmark, Lars Jørgen Helbo og Svend-Erik Christiansen

-  Ledigt område
-  Alt indtastet
-  Delvist under indtastning
-  Alt indtastet og korrekturlæst
(kun angivet ved: 1801/3, 1834, 1840, 1845, 1850, 1860, 1880 og 1901)
-  Alt under indtastning
-  Eksisterer ikke

Kort over Danmarks amter fra 1793 til 1970

Hjørring - Thisted - Ålborg - Viborg - Randers - Århus - Ringkøbing - Ribe - Tønder - Skanderborg - Vejle - Haderslev - Aabenraa - Sønderborg - Odense - Svendborg - Holbæk - Sorø - Frederiksborg - Bornholm - Roskilde - København - Præstø - Maribo

Folketællinger helt
eller delvist indtastede
med registre

1769

1787

1801

1834

1840

Med fødested

1845

1850

1855

1860

1870

1880

1885 (kun København)

1890

1901

Folketællinger kun på
Arkivalieronline uden
registre

1906

1911

1916

1921

1925

1930

1935

1940

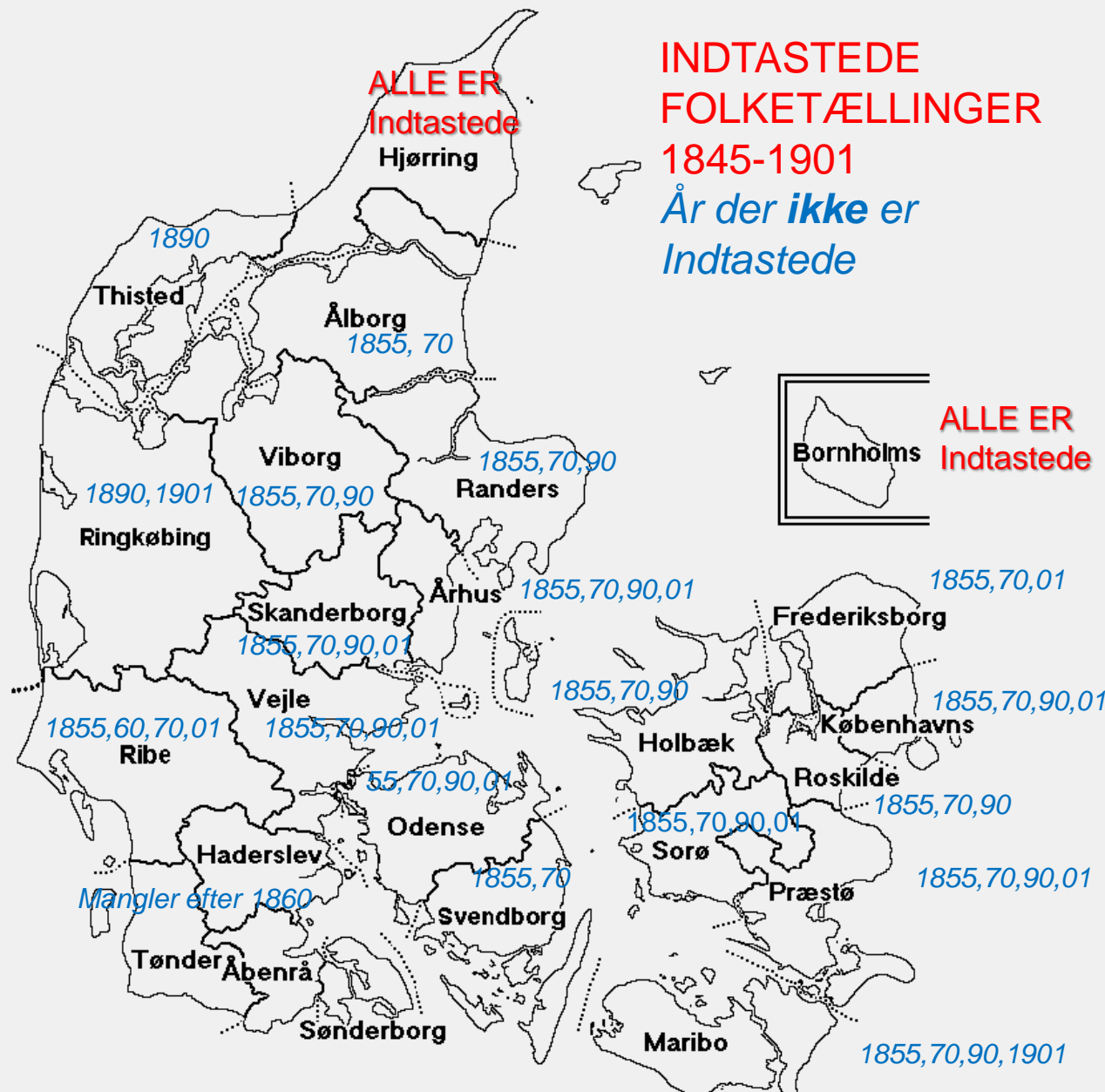

Bopælsoplysninger:

Amt 

Herred Sogn

KIPnr Stednavn

Personoplysninger:

Navn

Erhverv

Fødested

Vælg eller skriv alder

Fødeår (beregnet): Interval:

Køn

FT år Du kan søge i et interval: Ctrl+1.år efterfulgt af Ctrl+ 2. år. Eller i en årgang ved at klikke på 1 årstal.
1850
1855
1860
1864
1870
1880
1885
1890

Sorter efter

Og sorter efter

Amt: Viborg

Sogn: "Vælg"
Væljer man inte .får man hele amtet, annars bara den val -da socknen

Navn: _____
Minst tre tecken erfordras

Land: Sver%
ger:
Sverige,
Sverrig
Sverrige
Sverig

Årstal: 1880
Eller aktuelt
Folketællingsår
Om det är registrerat

553 poster fundet

Kun 250 poster vises

Navn: **11. Johannes Nielsen** Alder: **44** Civilstand: **Gift**
Fødested: **Sverig**

Fam.nr: **41** Matr.nr: **1.** Gaard Stednavn: **Kraglund, Havrum sogn**
Sogn: **Haurum Kilde: FT-1880 KIPnr: C9705 Lbnr: 231**

VIS DOK.

VIS ALLE FELTER

Navn: **Aage Larsen** Alder: **43** Civilstand: **Ugift**
Fødested: **Sverrig**

Fam.nr: **60** Matr.nr: **Nygaard** Stednavn: **Vinderslev By, Vinderslev So**
Sogn: **Vinderslev Kilde: FT-1880 KIPnr: C7997 Lbnr: 344**

VIS DOK.

VIS ALLE FELTER

Navn: **Adolf Valfands August Olesen** Alder: **10** Civilstand: **Ugift**
Husstandsstilling: **Søn** Fødested: **Sverrig**

Matr.nr: **Strandgade, Lysbro** Stednavn: **Hvinningdal**
Sogn: **Balle Kilde: FT-1880 KIPnr: B1747 Lbnr: 190**

VIS DOK.

VIS ALLE FELTER

Navn: **Adolph Alfred Andersen** Alder: **24** Civilstand: **Gift**
Fødested: **Sverige**

Fam.nr: **119 - F3** Matr.nr: **Nr. 31 - Forhus, stuen** Stednavn: **Nørregad**
Sogn: **Skive Købstad Kilde: FT-1880 KIPnr: D3844 Lbnr: 797**



Svenskfødte i Sokkelunds Herred 1845-1901 (Folketællinger DDD.DDA)

	1845	1850	1855	1860	1880	1901
Brønshøj	22	36	58	45	*	*
Frederiksberg	18	59	98	225	*	*
Gentofte	63	84	121	135	244	*
Gladsaxe	7	33	60	52	85	88
Herlev	10	9	16	10	28	16
Hvidovre	4	30	60	69	210	18*
Lyngby	87	78	99	124	190	250
Rødovre	1	12	26	21	35	34
St. Magleby	18	46	59	57	145	79
Søllerød	63	95	-	116	134	129
Taarnby	72	146	318	439	*	*
I ALT	365	628	915	1293		

* Administrative ændringer i forbindelse med sammelægninger m. København

"SVENSKER-
KVARTERET"
I RØNNE
OMKRING
1900



Landemærket



Almegade

Andre databaser

Udover folketællinger og kirkebøger indeholder DDD mange andre dataabaser med afskrevne kilder. Vi modtager gerne flere er allerede planlagt.

Søg samtidigt i alle databaserne på denne side

Skifteprotokoller

Dækker amterne: Thisted, Viborg, Aalborg, Randers.

► Gå til søgning

St. Croix

Folketællinger fra St. Croix indtil 1901.

► Gå til søgning

Udvandrede

Det københavnske politis oplysninger om udvandrede - enten via København eller via Hamburg.

► Gå til søgning

Dansk Ostindiske

Database, der indeholder sedler med oplysninger om dansk-ostindiske data og fra Trankebar kirkebøger og lister.

► Gå til søgning

Indvandrede

Indvandrerhistoriske databaser; omfatter folk der fik arbejdsophold, indfødsret eller blev udvist.

► Gå til søgning

Nygaards sedler

Database over jyder med særlige navne. Giver via navnet adgang til andre, ofte vanskeligt tilgængelige kilder.

► Gå til søgning

Præmiemodtagere

Norske præmiemodtagere fra LandHusholdningsSelskabet

Udvandrede/Vejle

Udvandrede via Vejle-agentur til Hamborg-Amerika linien

Faldne 1914-18

Faldne i 1. verdenskrig med tilknytning til Sønderjylland

Simpel søgning i Andre databaser

Resultatet vises nederst på denne side.

Efternavn

Fornavn

År: Interval

Sorter efter

Søg

FORTRYD

Udtræk fra Andre databaser

12 poster fundet

Fornavn: **Samuel** Efternavn: **Svensson**
 År: **1900** Database: **Arbejdsophold**

VIS ALLE FELTER

Fornavn: **Samuel** Efternavn: **Svensson**
 År: **1887** Database: **Indfødsretstildeling**

VIS ALLE FELTER

Fornavn: **Samuel** Efternavn: **Svensson**
 År: **1881** Database: **Udvandrede**

VIS ALLE FELTER

Fornavn: **Samuel** Efternavn: **Svensson**
 År: **1900** Database: **Arbejdsophold**

VIS ALLE FELTER

Dansk Demografisk Database DDD. Invandrardatabaser

Utvista 1875-1919

(nej), där är faktiskt

3 x Samuel Svensson. Men fel födelseår – och alla i Københavns amt.

Uppehållstillåtelse 1812-1924

(nej), 4 x Samuel Svensson,

Men fel födelseår –

og alla Københavns amt

Statsborgerskab (ja) 2 x

Samuel Svensson – men

bara én född i Sverige 1831

Udfyld et eller flere af felterne

Efternavn	<input type="text" value="Sven%"/>	Fornavn	<input type="text" value="Samuel"/>
Bopæl	<input type="text"/>	Erhverv	<input type="text"/>
Fødelokalitet	<input type="text"/>	Fødeland	<input type="text" value="Sver%"/>

Søg

FORTRYD

2 poster fundet

Efternavn: **Svensson** Fornavn: **Hugo Samuel**
Erhverv: **Pramstikker** Fødelokalitet: **Kyrkoköpinge**
Fødeland: **Sverige**
Fødselsår: **1893** I DK fra: **1917**
Bopæl, lokalitet: **København** Amt, region: **København og Frederiksberg**
Lov af: **23 03 1932** Tillæg: **A**
Løbenr: **595**

Bemærkninger: **(Persson).**

Efternavn: **Svensson** Fornavn: **Samuel**
Erhverv: **Sporskifter** Fødelokalitet: **Virestad**
Fødeland: **Sverige**
Fødselsår: **1831** I DK fra: **1856**
Bopæl, lokalitet: **Vindum Sogn** Amt, region: **Viborg Amt**
Lov af: **08 01 1887** Tillæg: **A**
Løbenr: **189**

Bemærkninger: **v. D. S. B.**

Dansk Demografisk Database DDD. Folketællinger

Søg i flere amter

Du kan søge i flere amter på en gang. Der kan forventes længere svarti på nyt faneblad

Søg efter personen:

Navn

Erhverv

Stilling i husstanden

Fødested

Vælg eller skriv alder

Fødeår (beregnet): Interval:

Kon

Som boede:

Amt

Navn: **Samuel Svendsen** Alder: **29** Civilstand: **Ugift**
Husstandsstilling: **Staldkarl** Fødested: **Wersted, Kronborg Amt, Sverrig**

1860

Fam.nr: **266** Matr.nr: **13. En gaard** Stednavn: **Bjødstrup bye**
Sogn: **Gjellerup** Kilde: **FT-1860** KIPnr: **D3358** Lbnr: **1382**

VIS DOK.

VIS ALLE FELTER

Navn: **Samuel Svendsen** Alder: **38** Civilstand: **gift**
Husstandsstilling: **husfader** Fødested: **Sverrig**

Fam.nr: **5** Stednavn: **Bjerring**

Sogn: **Bjerring** Kilde: **FT 1870** KIPnr: **A8323** Lbnr: **238**

VIS DOK.

VIS ALLE FELTER

1870

Navn: **Samuel Svendsen** Alder: **48** Civilstand: **Gift**
Husstandsstilling: **Banemand** Fødested: **Vexø By Kronbergs Amt, Sverrig**

Fam.nr: **242** Matr.nr: **5. Banens Huus** Stednavn: **Skaungaards Grund, Vindum**

Sogn: **Vindum** Kilde: **FT-1880** KIPnr: **C4610** Lbnr: **1322**

VIS DOK.

VIS ALLE FELTER

1880

Navn: **Samuel Svendsen** Født: **18310824** Civilstand: **G**
Erhverv: **Forhenværende Sporskifter ved de Jysk Fynske Jerbaner, nu Pensjonered** Fødested: **Sverrige**

Fam.nr: **37** Matr.nr: **Matr. 10a** Stednavn: **Brandstrup**

Sogn: **Vindum** Kilde: **FT-1901** KIPnr: **D6871** Lbnr: **195**

VIS DOK.

VIS ALLE FELTER

1901

Navn: **Samuel Svendsen** Alder: **74** Født: **24-8-1831** Civilstand: **Gift**
Erhverv: **Husmand , Pensjonist**

Fam.nr: **11** Matr.nr: **10 h**

Sogn: **Vindum** Kilde: **FT-1906** KIPnr: **S0026** Lbnr: **918**

VIS DOK.

VIS ALLE FELTER

1906

<https://www.sa.dk> (kirkebøger)

← → ↻ <https://www.sa.dk/ao-soegesider/da/geo/geo-collection/5>

 Arkivalieronline

Kirkebøger fra hele landet

Amt

Viborg Amt *

Arkiv

Vindum Sogn *

Indhold

- + [Enesteministerialbog \(1701 - 1813\)](#)
- + [Kontraministerialbog \(1813 - 2003\)](#)
- + [Kontraministerialbog \(1813 - 2003\) Ny Scanning i farver - indtil 1892](#)



Vindum Sogn

Kontraministerialbog

- + 1813 FKVDJTA - 1827 FKVDJTA
- + 1828 FKVDJTA - 1847 FKVDJTA
- + 1839 F - 1847 F
- + 1846 FKVDJTA - 1861 FKVDJTA
- + 1855 FTA - 1865 FTA
- + 1860 VD - 1873 VD
- + 1861 KJ - 1875 KJ
- + 1864 FTA - 1875 FTA
- + 1873 VD - 1891 VD
- + 1876 F - 1891 F
- + 1876 K - 1891 K
- + 1892 FKVD - 1898 FKVD
- + 1899 FKVD - 1905 FKVD
- + 1906 FKVD - 1910 FKVD
- + 1911 FKVD - 1915 FKVD
- + 1916 FKVD - 1920 FKVD
- + 1921 FKVD - 1926 FKVD
- + 1927 FKVD - 1932 FKVD
- + 1933 FKVD - 1941 FKVD
- + 1942 FKVD - 1949 FKVD
- + 1947 FKVD - 1954 FKVD
- + 1955 FKVD - 1963 FKVD
- + 1964 D - 1975 D

- F
Fødte
- K
Kofirmerede
- V
Viede
- D
Døde
- J
Jævnførelse
(register)
- T
Tilgang
- A
Afgang

Arkivalieronline kirkebog, Viborg amt, Vindum sogn, døde 1906-1910, opslag 187

Død 3. april og begravet 8. april 1910 på
Brandstrup Kirkegård

Gift, forhenværende sporskifter,
Ved Jernbanen, boende i
Brandstrup, Vindum Sogn,
Middelsom Herred,

Født i Wirestad Sogn i Sverige,
Søn af Skolelærer Sven
Håkonsson og hustru Martha.

Hans første Hustru var
Sofie Lindkvist, sidste
fælles bopæl, Bjerring.

Hans anden Hustru var
Pernille Larsson, sidste
fælles Bopæl i Skaun.

Hans efterlevende Hustru
Er Karen Marie Jensen, Sidste
Fælles Bopæl i Brandstrup.

<p>Den afdødes fulde Navn</p> <p>saa vidt muligt efter forevist Daabs- eller Fødselsattest eller ved Eftersyn i Kirkebogen).</p>	<p>Den afdødes Stilling og Bopæl (s: sidste faste Opholdssted, betegnet paa Landet ved Byen, Sognet og Herredet, i Købstad ved Købstaden, Gaden og Husnummeret) samt, for saa vidt Oplysning derom kan erholdes, tillige den afdødes Fødested og Forældrenes (ved nægte fødte Moderens) fulde Navn, Stilling og Bopæl.</p> <p>Hvis den afdøde var eller vides at have været gift, anføres tillige dette samt, saa vidt muligt, Ægtefællens fulde Navn og deres sidste fælles Bopæl.</p>	<p>Alder.</p> <p>(Naar den afdøde var over 1 Aar, angives Alderen med det fyldte Aar).</p>
<p><i>Samuel Larsson.</i></p>	<p><i>Gift, forhenværende sporskifter ved Jernbanen, boende i Brandstrup, Vindum Sogn, Middelsom Herred, født i Wirestad i Sverige, Søn af Skolelærer Sven Håkon- sson og Hustru Martha. Hans første Hustru var: Sofie Lindkvist, sidste fælles Bopæl: Bjerring, Hans anden Hustru var Pernille Larsson, sidste fælles Bopæl: Skaun, Hans efterlevende Hustru er Karen Marie Jensen, sidste fælles Bopæl: Brandstrup.</i></p>	<p>78 Aar</p>

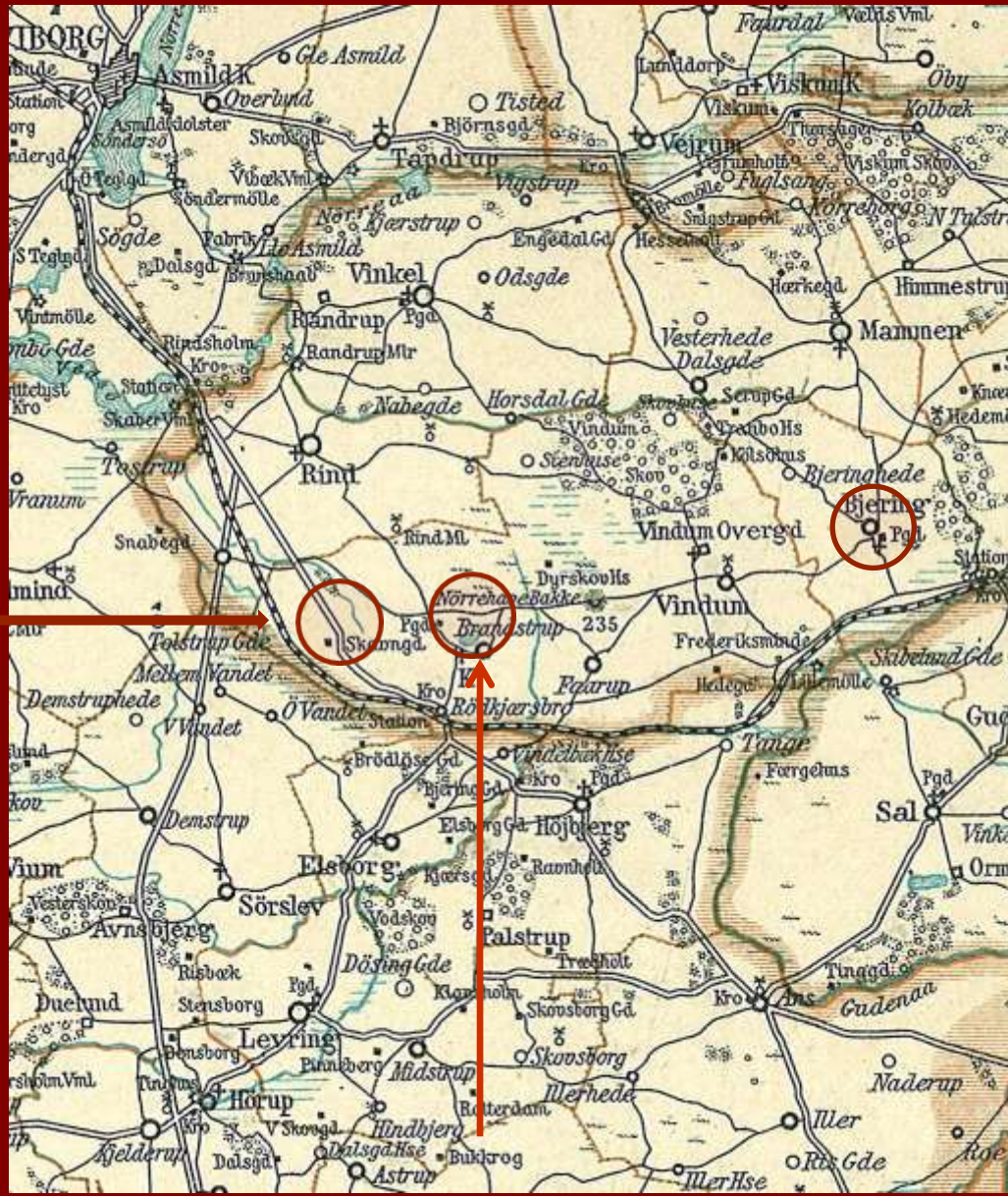
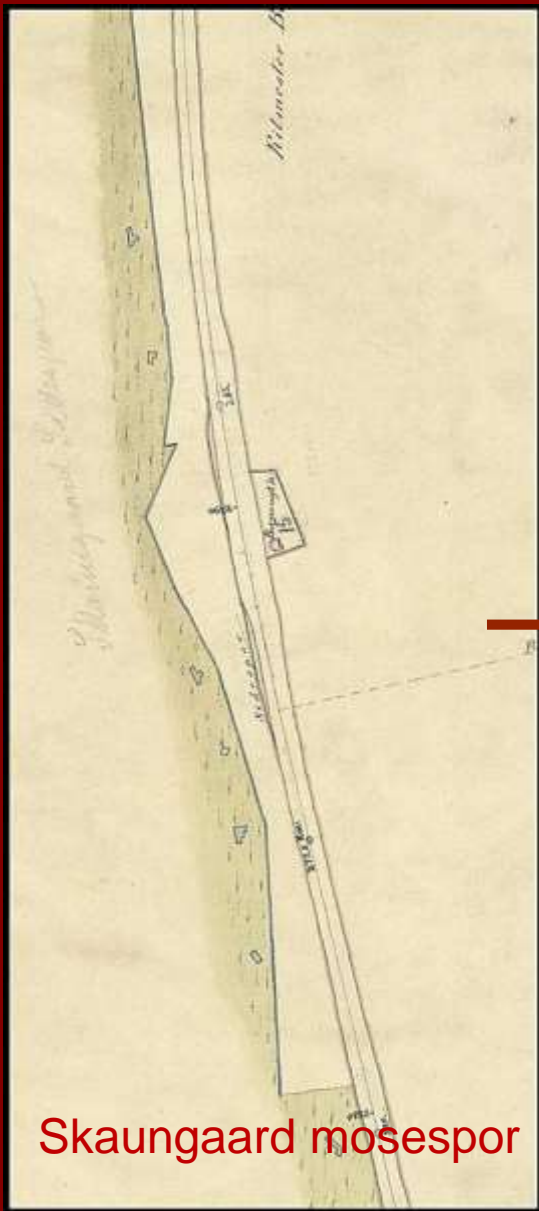

Järnvägsarbetare
1863-1879
Bjerring
Hedemark

Skaungaard mosespor

”sporskifter”
Skaun 1879-1896

Pensionerad före detta ”sporskifter”
Brandstrup Ca. 1896 -1910

Indvandrerhistoriske databaser - Opholdsbøger

<http://ddd.dda.dk/databaser.html>



RIGSARKIVET

Dansk Demografisk Database

[Forside](#)

[Folketællinger](#)

[Kirkebøger](#)

[Andre databaser](#)

[Deltag](#)

[Oversigt](#)

[Kontakt](#)

Andre databaser

Udover folketællinger og kirkebøger indeholder DDD mange andre databaser med afskrevne kilder. Vi modtager gerne flere afskrevne kildegrupper og flere er allerede planlagt.

Søg samtidigt i alle databaserne på denne side

Skifteprotokoller

Dækker amterne: Thisted, Viborg, Aalborg, Randers.

► [Gå til søgning](#)

St. Croix

Folketællinger fra St. Croix indtil 1901.

► [Gå til søgning](#)

Udvandrede

Det københavnske politis oplysninger om udvandrede - enten via København eller via Hamburg.

► [Gå til søgning](#)

Oeders eftr. 1771

Oplysninger om ægtepar, enkemænd og enker for Sjælland, Amager, Møn og Bornholm. Indeholder kun mænd.

► [Gå til søgning](#)

Dansk Ostindiske

Database, der indeholder sedler med oplysninger om dansk-ostindiske data og fra Trankebar kirkebøger og lister.

► [Gå til søgning](#)

Indvandrede

Indvandrerhistoriske databaser; omfatter folk der fik arbejdsophold, indfødsret eller blev udvist.

► [Gå til søgning](#)

Nygaards sedler

Database over jyder med særlige navne. Giver via navnet adgang til andre, ofte vanskeligt tilgængelige kilder.

► [Gå til søgning](#)

Dannebrogs mænd

Personer nævnt i festskrift og statskalender og fra 1864 og 1872

► [Gå til søgning](#)

Præmiemodtagere

Nogle præmiemodtagere fra

Udvandrede/Vejle

Udvandrede via Vejle og retur til

Faldne 1914-18

Faldne i 1. verdenskrig med

Skifteregister

Register over godsejere

”Svenskerloven”

Lov om Tilsynet med Fremmede af 15. maj 1875

Första danska invandrarlagen. I kraft till 1952

Krävde giltig legitimation, på förhand säkrat arbete (inom 8 dagar) eller självförsörjande.

Till gengäld fick man en uppehållsbok som skulle kunna fremvisas för polis och arbetsgivare

Utvisning om man saknade uppehållsbok, blev arbetslös, eller kom i konflikt med lagen.

Polisens registrering av uppehållsböcker 1875 – 1924 är tyvärr fragmentariskt bevarade, huvudsakligen från norr och väster om Köpenhamn, samt Lolland-Falster

Tildeling af indfødsret 1875-1914
Grupperet efter landegruppe

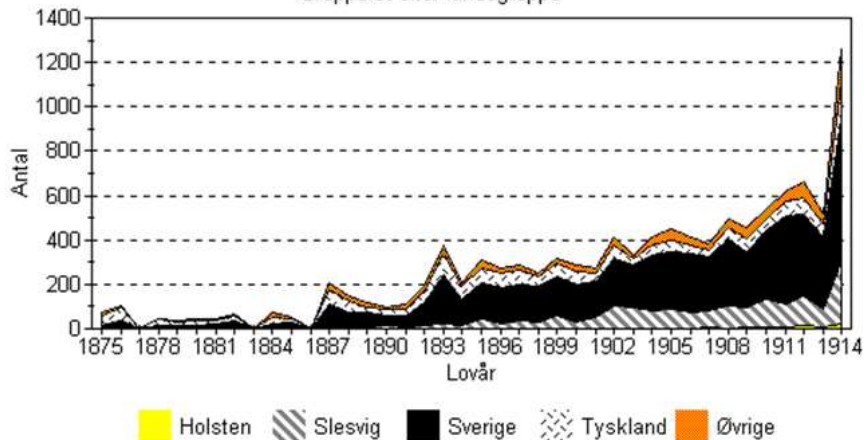

Udviste
Grupperet efter Lande

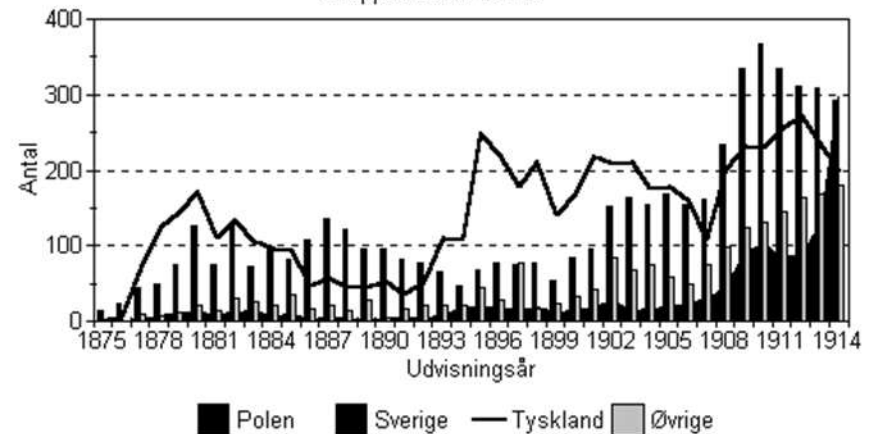

Carlsson – Karlsson - Karlsen



N^o *Bul I* Flyttningsbevis. *11.666 1890 487*

Frilsgårdsmästare Sven Carlsson
i *Stora Rönneby* församling
och hans hustru *Anna Jensdotter*
hafva med förenigad samtycke den *20/9 1890* afgjort sig.

Namn är född den <i>24/8 1846</i> födda i <i>Stora Rönneby</i> församling af <i>Matsen Karl</i> lin. af <i>Stora Rönneby</i> lin.	Namn är född den <i>9/9 1849</i> födda i <i>Ingelstad</i> församling af <i>Stora Rönneby</i> lin. af <i>Stora Rönneby</i> lin.
Har haft skyldigheter Inskattning: <i>antaglig</i> Kyrkoståndsbetalt: <i>antaglig</i>	Har haft skyldigheter Inskattning: <i>gottkänt</i> Kyrkoståndsbetalt: <i>gottkänt</i>
Bevittna af följande Öfverståndare att löpt <i>H. H. Sjöstrand</i>	Bevittna af följande Öfverståndare att löpt <i>H. H. Sjöstrand</i>
Är på annat sätt förenigad	Är på annat sätt förenigad <i>5/8 21</i>

Afslutad af *Arnold* församling af *Stora Rönneby*

Bevittnade af följande
Stora Rönneby församling af *Christoffer*
den *8/9 April 1890* *Arnold*
P. J. Lyngren

Opholdsbog
11. 82 - 1881

in
Anna Carlsson
Jensens *Sven Carlsson*
Jensens

Denne Censurbog, behøvede af 32 paginerte Blæde,
er bindt med 25 Ctr.

Rydstuen.
Eftersom den 3. S. S. 24416
1881.

11. 82 - 1881

Opholdsbog
11. 24 - 1881

in
Arnold
Sven Carlsson

Denne Censurbog, behøvede af 32 paginerte Blæde,
er bindt med 25 Ctr.

Rydstuen.
Eftersom den 3. S. S. 24416
1881.

11. 24 - 1881

Bornholm, Vester, Rønne Købstad, , Udenbys (Paradisgade) Matr.nr. 217s, 1983, FT 1890, A7141

Navn:	Alder:	Status:	Stilling i familien:	Erhverv:	Fødested:
Svend Karlson	43	gift	Husfader	Gartner, Buskegården i Knudsker sogn	Sverige
Anna Karlson	40	gift	Husmoder		Sverige
Niels Karlson	14	ugift	Barn	Snedkerlærling i Rønne	Sverige
Emma Kristina Karlson	9	ugift	Barn		Sverige
Anna Vilhelmine Caroline Karlson	7	ugift	Barn		Rønne Købstad, Bornholms amt

Der blev fundet **19** poster.

Heraf: **0** arkivskaber(e). og 19 arkivserie(r).

Side **1** af 1.

<https://www.sa.dk/daisy/>

"Opholdsbøger"

"Opholdsbog"

"Udlænding"

Fra [?]	Til	Arkivskaber [?]	Arkivserie [?]
1882	1913	Bjerge-Åsum Herredsfoged	<u>Protokol over udstedte opholdsbøger</u>
1894	1923	Bjerre Herredsfoged	<u>Vandrebøger, opholdsbøger m.m.</u>
1896	1919	Hasle Byfoged	<u>Protokol for udstedte opholdsbøger</u>
1875	1913	Hellum-Hindsted Herredsfoged	<u>Protokol over fremviste opholdsbøger</u>
1875	1901	Kerteminde Byfoged	<u>Fortegnelse over opholdsbøger for udlændinge</u>
1875	1901	Kerteminde Byfoged	<u>Liste over opholdsbøger for udlændinge</u>
1875	1906	Kolding Herredsfoged	<u>Fortegnelse over opholdsbøger</u>
1914	1918	Københavns Amts Nordre Birk	<u>Protokol over udstedte opholdsbøger</u>
1914	1918	Københavns Amts Nordre Birk	<u>Protokol over udstedte opholdsbøger til fremmede statsborgere</u>
1886	1900	Københavns Amts Nordre Birk, Utterslev Politistation	<u>Protokol over udfærdigede opholdsbøger</u>
1897	1914	Københavns Amts Nordre Birks Politi, Hellerup Politistation	<u>Protokol over udstedte opholdsbøger til udlændinge</u>
1875	1919	Københavns Amts Nordre Birks Politi, Lyngby Politistation	<u>Protokol over udstedte opholdsbøger</u>
1875	1888	Københavns Amts Søndre Birk (1) +1890-1914	<u>Protokoller over udstedte opholdsbøger til udlændinge</u>
1880	1893	Køge Byfoged	<u>Skudsmåls- og opholdsbøger</u>
1825	1850	Lysgård-Hids Herredsfoged	<u>Skudsmåls- og opholdsbøger m.m.</u>
1840	1919	Randers Politi	<u>Skudsmålsbøger og opholdsbøger</u>
1875	1903	Rougsø-Sønderhald-Øster Lisbjerg Herredsfoged	<u>Protokol over udstedte opholdsbøger</u>
1875	1917	Svaneke Byfoged	<u>Journal over udstedte opholdsbøger</u>
1899	1920	Svendborg Byfoged	<u>Rejsepas, vandre- og opholdsbøger</u>

<http://ddd.dda.dk/immibas/immibaslink.htm>

Arbejdsophold

Indfødsretstildeling

Udviste

FURESØ  museer

Täcker Frederiksborg,
København, Maribo amt
1875-1924, minus
Hovedstaden.
Ca. 125.000

Täcker hela landet
men bara familje-
överhuvud –
50.327

Hela landet,
31000, men kan
ikke sökas på plats

Indvandrerhistoriske databaser

Uddybende oplysninger om kildegrundlag og databasernes oplysninger kan fås på Furesø Museers hjemmeside

Arbejdsophold 1812 - 1924

Fremmedfødte personer, der har haft arbejdsophold i Frederiksborg amt, Københavns Amt (ikke København og Frederiksberg), Lolland, Falster og Møn. Databasen omfatter ca. 125.000 poster og bygger hovedsageligt på politimestrenes protokoller over udstedte opholdsbøger samt sognefogedernes tyendeprotokoller for årene 1875-1924. I Frederiksborg Amt er også kirkebøgernes til- og afgangslister 1812-1875 (i byerne 1812-1854) medtaget, men det gælder ikke de øvrige områder. Hvor tyendeprotokoller undtagelsesvis rækker længere tilbage end 1875, er disse medtaget.

Indfødsretstildeling 1776 - 1960

Personer, der har fået tildelt indfødsret. Databasen er landsdækkende og omfatter 50.317 poster. Basen bygger fra 1776-1849 på en protokol over Naturalisationspatenter og fra 1850-1940 på bemærkningerne til indfødsretlovsforslagene. Opmærksomheden henledes på, at fra 1898 opnår kone og umyndige børn automatisk indfødsret, når manden får den tildelt. Det betyder, at gifte kvinder og børn ikke optræder i databasen, selv om de har opnået indfødsret. Enker, som selvstændigt har søgt og fået indfødsret skal normalt søges under deres giftenavn. Endvidere skal man være opmærksom på, at der efter 1914 optræder personer i basen, som ikke har opnået indfødsret, fordi de ikke har opfyldt betingelsen om - inden for et år - at godtgøre, at de er løst fra deres tidligere statsborgerskab.

Når der som resultat af en sogning til slut står: *Lov af xx xx xxxx lobenr./pag. xxx Tillæg x* betyder det, at vedkommende har fået tildelt indfødsret med den pågældende lov under det pågældende lobenummer (for 1850 noteret på den pågældende pagina). Tillæg (A, B) betyder, at oplysningerne skal findes i Rigsdagstidende i henholdsvis Tillæg A og Tillæg B.

Lobenumrene kan dog afvige lidt fra det endelige lovforslag - især op i 1930-40'erne, fordi de lobenumre, der - efter 1915 - er anvendt i databasen, er dem, de pågældende personer er opført under i tillæggene og ikke dem, de er opført under i det endelige lovforslag.

Udviste 1875 - 1919

Personer, der er udvist fra Danmark 1875-1919. Tabellen omfatter 31.000 poster, men en del personer er udvist flere gange. Basen bygger på politiets interne meddelelsesblad Politietferretninger. De fleste udvisninger er sket efter Fremmedloven enten Uden Tilhold (i København noteret som Hjemsendt) eller Med Tilhold, dvs. henholdsvis med og uden påbud om ikke at vende tilbage til landet. Nogle er udvist efter overtrædelse af straffeloven



Fremmedfødtes arbejdsophold
1812-1924
[http://www.ddd.dda.dk/immibas/
immibas1.asp](http://www.ddd.dda.dk/immibas/immibas1.asp)

Frederiksborg amt og
Københavns amt
De fleste sogne 1875-1918,
enkelte 1812-1875

København by –
Alle 1890-1924
Politiets Registerblade
<https://kbharkiv.dk/sog-i-arkivet>

Maribo Amt Lolland-Falster
plus Møn
De fleste sogne 1900-1918
(overvejende polakker)

Svenskfødte	Arbejdsophold 1812-1924	Indfødsret 1776-1960
Brønshøj	718	1
Frederiksberg	-	863
Gentofte	2139	264
Gladsaxe	1707	4
Herlev	910	10
Hvidovre	4018	31
Lyngby	11590	154
Rødovre	1752	32
St. Magleby	0	7
Søllerød	5713	60
Tårnby	-	129

Johan Fredrik Hjalmar Sjögren
Fisker, Djurö, Sverige, født 1869
I Danmark fra 1891, Bopæl Hvidovre
Indfødsret af 26. februar 1910

Arbejdsophold
<http://ddd.dda.dk/immibas/immibas1.asp>
og indfødsretstildelinger
<http://ddd.dda.dk/immibas/immibas2.asp>
for Svenskfødte i Sokkelund
Herred – den massive
hovedpart 1875-1914

Database over indfødsretstildelinger 1776 - 1960

Udfyld et eller flere af felterne

Efternavn	<input type="text" value="Sjögren"/>	Fornavn	<input type="text" value="Johan"/>
Bopæl	<input type="text"/>	Erhverv	<input type="text"/>
Fødelokalitet	<input type="text"/>	Fødeland	<input type="text"/>

Søg

FORTRYD

1 poster fundet

Efternavn: **Sjögren** Fornavn: **Johan Fredrik Hjalmar**
Erhverv: **Fisker** Fødelokalitet: **Djurö**
Fødeland: **Sverige**
Fødselsår: **1869** I DK fra: **1891**
Bopæl, lokalitet: **Hvidovre Sogn**Amt, region: **Københavns Amt**
Lov af: **26 02 1910** Tillæg: **A**
Løbenr: **328**

Digitala forskarsalen

Specialsök

Arkiv

Person

Bildid

Fritext

Ämnesområde

Person

[Söktips](#)

Namn ⓘ

Ort ⓘ

Födelseår ⓘ

Johan Fredrik Hjalmar Sjögren

Djurö

1869

Sök 🔍

Rensa ✕

Söker i de databaser som finns inlagda i söktjänsten och som innehåller personnamn.

RIKSARKIVET

Fyrverkarbacken 13
Box 12541
102 29 Stockholm

KONTAKT

Tel 010-476 70 00 📞
kundcenter.svar[snabel-a]riksarkivet.se
[Kontaktformulär](#)

OM SÖKTJÄNSTEN

[Om bildvisningen](#)
[Frågor och svar](#)
[Om kakor \(Cookies\)](#)

1. Folkräkningar (Sveriges befolkning)
Namn: [Sjögren, Johan Fredrik Hjalmar](#)

Födelseår: 1869
Län: Stockholms län
Folkräkningsår: 1890

2. Folkräkningar (Sveriges befolkning)
Namn: [Sjögren, Johan Fredrik Hjalmar](#)

Födelseår: 1869
Län: Stockholms län
Folkräkningsår: 1900

och specialsökning

Namn	Sjögren, Johan Fredrik Hjalmar
Hemförsamling	Djurö
Hemort	Qvarstående obefintliga sedan åren 18
Kontrakt	Roslags Östra
Län	Stockholm
Födelseår	1869
Födelseförsamling	Djurö Stockholms län
Yrke	Sjöman
Civilstånd	Ogift
Kön	Man
Famstkod	Ensamstående
Familj nr	1
Sida	24
Rad	4
Upprättad av	Riksarkivet SVAR-Svensk arkivinformati

Database over arbejdsophold for fremmedfødte i Danmark 1812 - 1924

Efternavn	<input type="text" value="Sjögren"/>	Fornavn	<input type="text" value="Johan Frederik"/>
Opholdssted	<input type="text"/>	Erhverv	<input type="text"/>
Fødeland	<input type="text"/>		

Søg

FORTRYD

7 poster fundet

Efternavn: **Sjögren**
Fødselsdatoering: **00.00.1869**
Oplyst **Fortarbejder**
næringsvej:
Ank. fra (region): **Københavns Amt**



Fornavn: **Johan Frederik Hjalmar**
Afrejse: **09.05.1893**
Ank. fra **Danmark**
(land):
Ank. fra **Avedøre**
(lokal):

Fødeland: **Sverige**
Fødelokal.: **Hara Djurö**
Afr. til region: **Københavns Amt**
Tj./Oph.sted **Københavns Amt**
(region):
Tj./op.sted(pr/vr): **Martin Nielsen**

Afr. til land: **Danmark**
Afr. til lokal: **Lyngby**
Tj./oph.sted **Brøndbyvester**
(sogn):

Kildenavn: **Kbh Amts Søndre Birk - Brøndbyvestre Sogn - Meldingsprotokol 1887-1902**

Efternavn: **Sjögren**
Fødselsdatoering: **00.00.1869**
Oplyst **Tjenestekarl**
næringsvej:

Fornavn: **Johan Frederik Hjalmar**
Afrejse: **25.02.1895**
Ank. fra **Sverige**
(land):

1891 December
Sverige – Lyngby
Lyngby- Gentofte
Gentofte-
Brøndbyvester

1892 september
Sverige-Avedøre

1893 maj
Avedøre-Lyngby
Fortarbejder

1895 Sverige-
Avedøre
Rødovre
Brøndbyvester-
Avedøre

Hvad han skal i Rødovre fremgår af kirkebogen 1892-1909, 114, 24. november 1895

<p>2 Johan Frederik Hjalmar Sjøgren, Søn af Fisker Jørgen Fredrik Sjøgren og Hustru Lovise Mathilde Matsdatter er født i Djurø Församling i Stockholms Len 11. Marts 1869, ifølge Attest fra Pastorsembetet. Døbt af 24. August 1895. Døbt og confirmeret i denne Församling. Ungkarl, Fisker, Hvidovre Mark og Sogn, 26 Aar</p>	<p>Sisse Petersdatter, Datter af Arbeidsmand Peter Palm og Hustru, Anna, er født 15 December 1866 i Barsebæk Församling i Kalmars Len, ifølge Attest fra Pastorsem- betet i Dagstorp af 24 Oktober 1887 døbt og kon- firmeret i Barsebæk. Pige tjener på Rødovre Mark, Rødovre Sogn, 29 Aar</p>
--	---

Johan Frederik Hjalmar Sjøgren,
Søn af Fisker Jørgen Fredrik Sjøgren
og Hustru Lovise Mathilde Matsdatter er
født i Djurø Församling i Stockholms Len,
11. Marts 1869 – iflg. attest fra
Pastorsembetet i Djurø af 24. August
1895, Døbt og confirmeret i denne
Församling. Ungkarl, Fisker, Hvidovre
Mark og Sogn, 26 Aar

Sisse Petersdatter. Datter af
Arbejdsmand Peter Persen og Hustru
Anna, er født 15. December 1866 i
Barsebæk Församling i Malmø Len,
ifølge Attest fra Pastorsembetet i
Dagstorp af 24. Oktober 1887 døbt og
konfirmeret i Barsebæk.
Pige tjener på Rødovre Mark, Rødovre
Sogn, 29 Aar

Navn:	Johan Frederik Sjögren	Køn:	M
Fødselsdato:	18690311	Civilstand:	G
Stilling i husstanden:	Husfader	Fødested:	Sverige
Erhverv:	Stenfisker		
Kildehenvisning:	Hovedliste	trossamfund:	Folkekirken
Ejendommens navn:	Friheden	Ejerens navn:	Gdr.C.H. Meyer
Flyttet til kommunen:	1895		
Gift hvornår:	1895	Ægtefælle død:	
Antal levende børn:	2		
Kilde:	FT-1901	Husstands-/familienr:	119
Matrnr/adresse:	25		
Sogn:	Hvidovre	Herred:	Sokkelund
Amt:	København	Stednavn:	Hvidovre
Indtastningsnr:	C9051	Løbenr.:	505

Folketælling 1901 – Målebordsblad 1899

Samtlige personer i husstanden

**København, Sokkelund, Hvidovre, Hvidovre, 25, 1
C9051**

Navn:	Alder:	Status:	Stilling i familien:	Erhverv:	Fødested:
Johan Frederik Sjögren	18690311	G	Husfader	Stenfisker	Sverige
Sidse Pedersdatter	18661215	G	Husmoder		Sverige
Karl Hjalmar Sjögren	18950120	U	Barn		Hvidovre
Amalie Loise Sjögren	18981110	U	Barn		Hvidovre

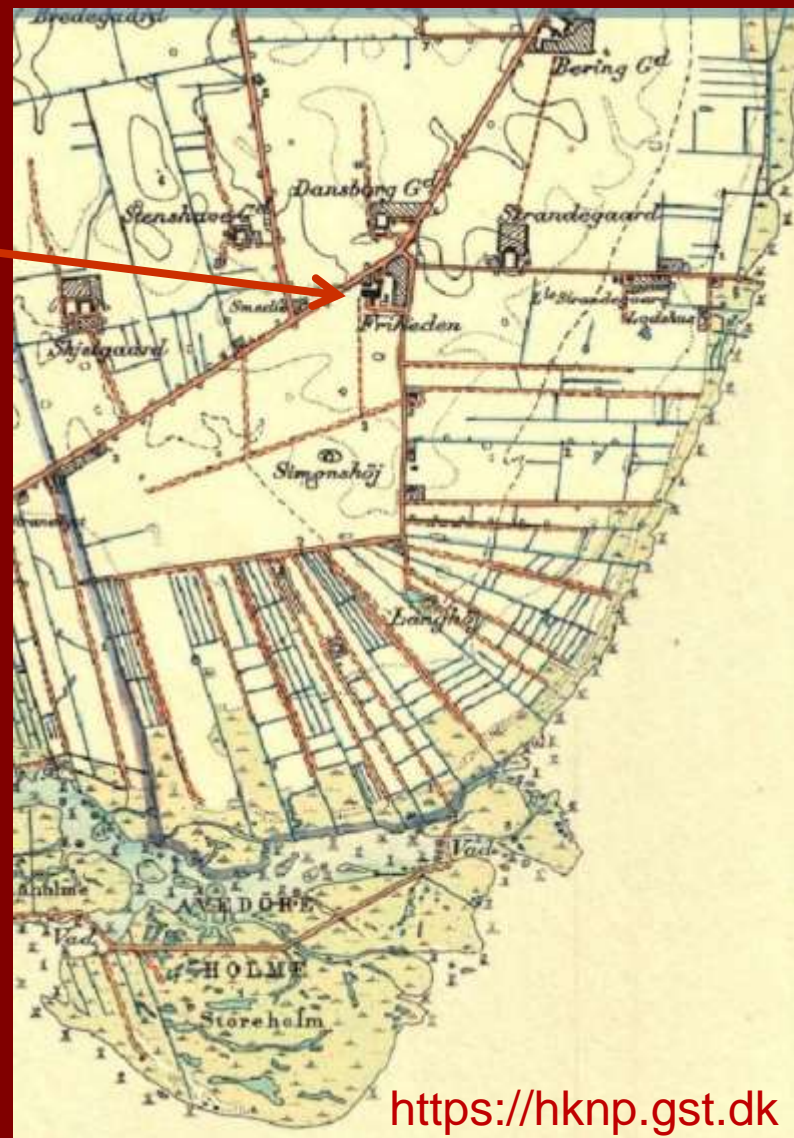

<https://hknv.gst.dk>

Svensk Oversøisk Udvandring via Danmark
udgør 1852-1910
250.319 af 961.284 eller
26% af den samlede svenske udvandring



Fællesskandinavisk Mormon-udvandring 1852-1900

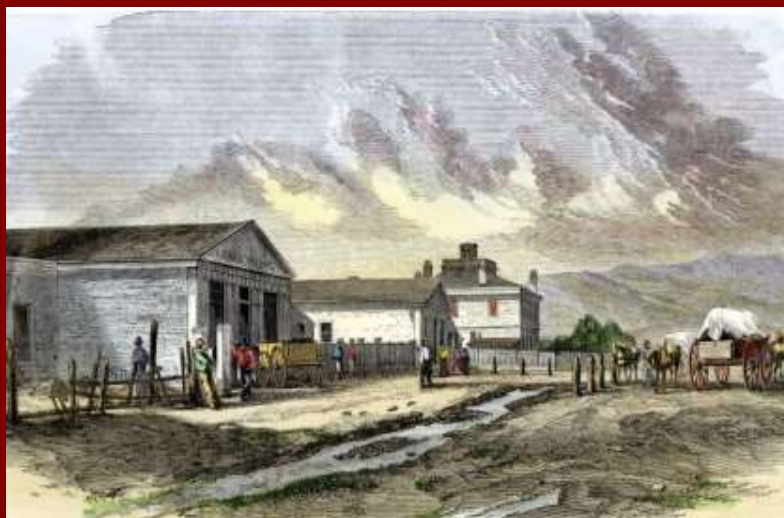

Kirkerådets hus i Salt Lake City, Utah
mødet 6. oktober 1849

*Mormonudvandring til
Utah 1852-1900 via
København - Liverpool*

Danmark: 17.300

Sverige: 11.000

Norge: 6.000

Island: 500

Finland: 100

I ALT 34.900



John F. Forsgren,

f. Gävle 1816, d. Utah 1890

Leder af første mormonkompagni
fra Danmark, 1852-1853

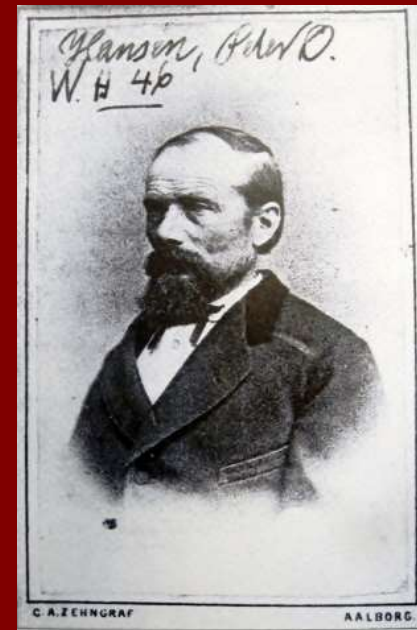

Peter Olsen Hansen,

f. Kbhvn 1818 d. Utah 1895

Første ikke-engelske udgave
af Mormons bog (Kbhv. 1851)

Tabell 1. Svenska utvandrare via Köpenhamn (1852-) 1869-910 enligt mormon- och passagerarlistorna för Köpenhamn, Malmö, Göteborg och Stockholm

År	Köpenhamn	Malmö	Göteborg	Stockholm	Mormoner	Summa via Köpenhamn	Summa Sverige	% via Köpenhamn
1852-1868	*1069	?	?	?	3854	4923	*59293	(8 %)
1869-1874	12613	281	2528	0	1377	16799	81789	21 %
1875-1880	9475	5043	0	0	1266	15784	64146	25 %
1881-1886	12671	30079	9798	473	2253	55274	175890	31 %
1887-1892	23707	34957	3149	1991	1406	65210	231203	28 %
1893-1898	6201	*10547	740	816	*370	18574	96458	19 %
1899-1904	8372	23915	2880	986	?	36153	137346	26 %
1905-1910	7884	2795	4419	2504	?	37602	115159	33 %
1852-1910	81992	127617	23514	6670	10526	250319	961284	26 %

Göteborg Landsarkiv - Poliskammer E IX Inkomna uppgifter om utvandrade personer 1. april 1869 till 24. april 1951. 1869-1911 **23.514** rejser via København

Malmö Stadsarkiv; Poliskammaren i Malmö, D3:1 till D3:80 Utvandrorlistorna 1874-1939 1874-1911 **127.617** rejser via København

Stockholm StadsarkivD VII utvandrarullar 1869-1904 och C XVII 1905-1915 1869-1911 ca. **6.670** rejser via København

København Statens Arkiver, Københavns Politi. 3. Politiinspektorat.

Udvandrerprotokoller **81.992** svenskere rejser med billet fra København

1872-1894 Skibsekspeditioner vedr. mormonudvandringen 1872-1894

+ 1852-1871 (se ALE: 2015,4 s. 6), **10.526** Sv. Mormoner via Kbhv. I ALT **92.518**

ALT I ALT 250.319 SVENSKE UDVANDRERE VIA KØBENHAVN 1852-1910 (26%)

Oversøisk udvandring fra Norden 1868-1910

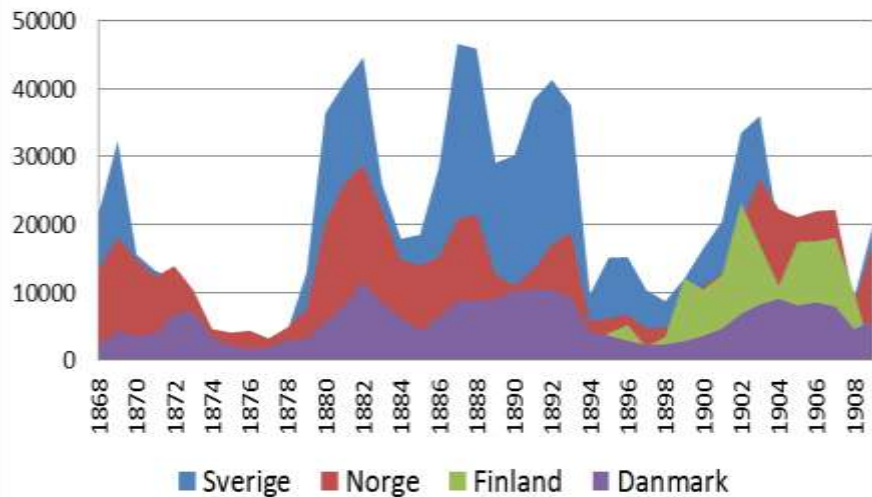

— Sverige totalt - - - Via Köpenhamn

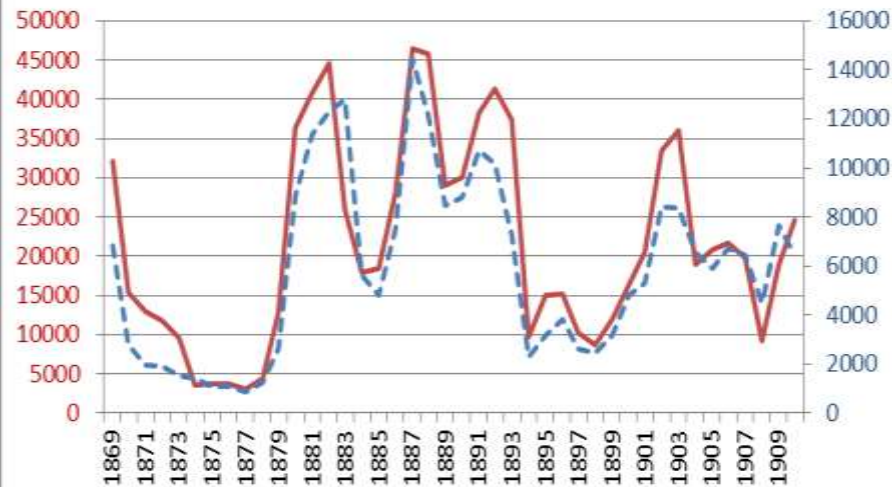

Hemort , länsvis för transoceanska utvandrare, registrerade i Malmö 1883-1905

Län	antal	%
Jönköping	895	1,0
Kronoberg	12949	14,1
Kalmar	9167	10,0
Gotland	594	0,7
Småland+Gotland	23605	25,8
Blekinge	12273	13,4
Kristianstad	16462	18,0
Malmöhus	18771	20,5
Halland	400	0,4
Skånska landsdelar	47906	52,3
Övriga Sverige	4423	4,8
Fremmande	15715	17,1
SUMMA	91 649	100

— % 20-åriga män DK — % 20 åriga män SV

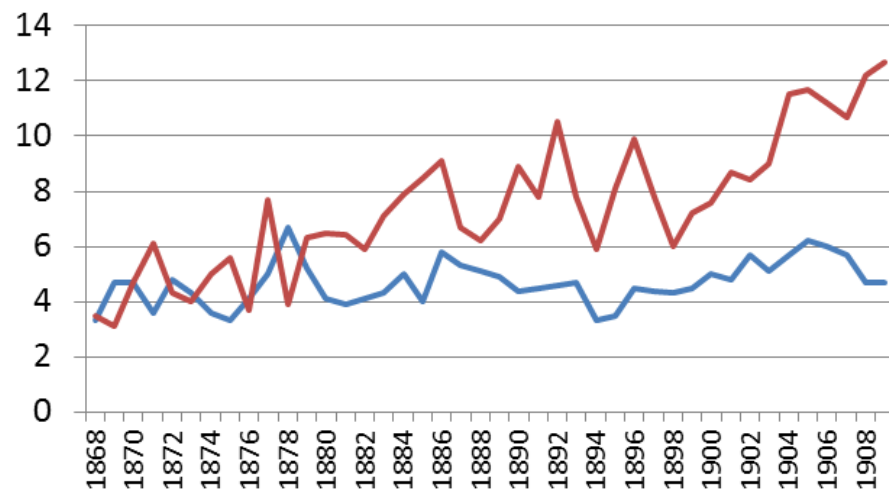

DESTINATION (exklusive New York, Boston och Quebec)					
Svenska utvandrare i DK-basen			Danska utvandrare i DK-basen		
Chicago stad	10 789	24,4%	Chicago stad	19 715	17,1%
Minnesota	8 235	18,6%	Wisconsin	13 781	12,0%
Utah	5 327	12,0%	Iowa	13 642	11,9%
Illinois	4 574	10,3%	Minnesota	11 922	10,4%
Pennsylvania	2 552	5,8%	Nebraska	9 194	8,0%
Iowa	2 316	5,2%	Utah	7 780	6,8%
Michigan	1 859	4,2%	Michigan	6 420	5,6%
Nebraska	1 675	3,8%	Illinois	4 822	4,2%
CANADA	1 196	2,7%	CANADA	4 640	4,0%
Wisconsin	1 169	2,6%	Pennsylvania	3 902	3,4%
Kalifornien	1 026	2,3%	Kalifornien	3 812	3,3%
Kansas	925	2,1%	ARGENTINA	3 706	3,2%
Massachusetts	895	2,0%	AUSTRALIEN	3 660	3,2%
AUSTRALIEN	484	1,1%	South Dakota	2 676	2,3%
North Dakota	468	1,1%	NYA ZEELAND	2 323	2,0%
Övriga	783	1,8%	Övriga	3 067	2,6%

Med Malmö i Minnet, Malmö Stadsarkiv 100 år, Malmö 2003, s. 84-96,

Birgit och Henning Bender:

Återfunna svenska utvandrare,

Svenska utvandrare via Danmark 1868-1909

Destination för 81.992 svenska utvandrare, som köpte biljett i Köpenhamn 1868-1910

Land	1868-1879	1880-1889	1890-1899	1900-1910	1868-1910
Australien	256	106	69	53	484
N Zealand	314	17	25	11	367
Sydafrika	9	18	113	67	207
Argentina	11	74	66	50	201
Brasilien	136	154	56	13	359
Kanada	264	324	548	849	1985
USA	17314	31438	14981	13869	77602
Andra/okänt	49	41	120	577	787

Ale nr. 3, 2016 (Lund), s1 - 23

Henning Bender:

Utomeuropeisk utvandring från de Skånska Landsdelarna via Köpenhamn åren 1874-1910

Översättning till svenska av Birgit Bender

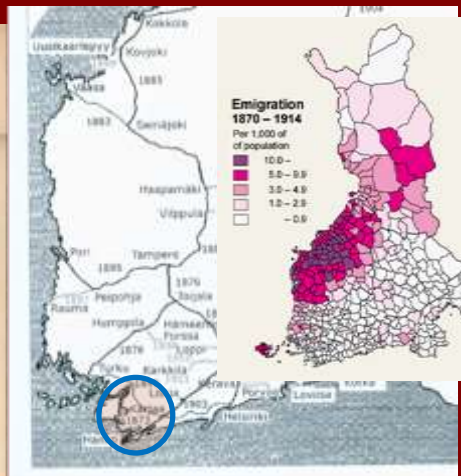

Vigtigste
udvandringshavne
i Sverige, Norge,
Danmark
og Finland
1880'erne

1867-1875 og 1879- (1935) Direkte København- New York



"Humboldt"
på ruten Stettin
– København –
New York
1871-1873



Ruger Brothers (US) 1867-1870 - 7 skibe - 6.199 svenske udvandrere Kbhvn-NY



National Line (GB) 1870-1871 – 1 skib - 2.267 svenske udvandrere Kbhvn-NY



Baltischer Lloyd (D) 1871-1875 - 6 skibe 2.880 svenske udvandrere Kbhvn-NY



Thingvalla (DK) 1879 -1898 - 10 skibe 31.567 svenske udvandrere Kbhvn-NY



DFDS (DK) 1899-1910 – 5 skibe 32.714 svenske udvandrere Kbhvn-NY

K. M.
 POLITIINSPEKTORATET
 KØBENHAVN
 1888
 Rapport
 Om dagen den 1 August 1888

Kommandør Thorgeit Kaptein
 Leat af Skibet, her i følge
 den af Kongen givne Ordre om
 Inspektion af Skibe, som indlægges til
 Inspektion, og som har været til
 12^{te} herfor til Lissabon med 43 Passagerer
 190 Væm) forinden Skibets Besætning,
 heraf 129 (113²/2) svenske og 16 danske
 heraf 129 (113²/2) svenske og 16 danske
 heraf 129 (113²/2) svenske og 16 danske

1. Næringsmiddel for Skibet
 2. " " for Passagerne
 3. " " for Besætningen
 4. Adkomst for de 129 svenske og 16 danske
 5. " " for de 129 svenske og 16 danske
 6. " " for de 129 svenske og 16 danske
 7. " " for de 129 svenske og 16 danske
 8. " " for de 129 svenske og 16 danske
 9. " " for de 129 svenske og 16 danske

Skibet skal antages at have været til
 at indlægges til Inspektion, og som har været til
 12^{te} herfor til Lissabon med 43 Passagerer
 190 Væm) forinden Skibets Besætning,
 heraf 129 (113²/2) svenske og 16 danske

Statens Arkiver, Rigsarkivet Københavns Politi.
 3. Politiinspektorat, Skibsekspeditioner
 vedrørende direkte oversøiske afgang 1868 til
 1935.

Indhold: Rapporter fra samtlige knapt 3.000
 skibsafgang København-New York
 Inspektion af skib, Maskiner, Proviant, Læge
HER S/S THINGVALLA fra København
1. august 1888

Passagerlister (faktiske tal)	Heraf	Svenske
Danske billetter	129	25
Malmøiske billetter	38	38
Gøteborgske billetter	31	31
Stockholmske billetter	15	15
Kristianske billetter	167	
Christiansandske	75	
I ALT 53 besætning,		
455 passagerer heraf		109 svenske
Svarer til ankomstlister i New York, samt		
Poliskammer Malmø har 38 (skib og agent nævnes)		
Poliskammer Göteborg 31 (skib og agent nævnes)		
Poliskammer Stockholm 15 (kun agentnavn)		



København's Politis Udvaldnerprotokoller

Her er det muligt at foretage søgning i Udvaldnerprotokollen

Navn: (eks.: Hansen, Anton)

Stilling: (eks.: Smed)

Alder:

Sidste oph.sted: (eks.: Randers)

Sogn: (eks.: Randers)

Amt: (eks.: Randers)

Bestemmelsessted: (eks.: Chicago)

Stat: (eks.: Iowa)

Land: (eks.: USA)

Kontrakt nr.: (eks.: 4586)

Forevisningsdato: (eks.: 1892 og 9 (september 1892))

1 post(er) fundet

Navn:	Jensdatter, Ane	Stilling:	Enke
Alder:	69	Bestemmelsessted:	Duluth, Minn
Kontrakt nr.:	167200	Forevisningsdato:	16-09-1875
Sidste oph.sogn:	Nørholm	Sidste oph. amt:	Aalborg
Sidste oph.sted:	Nørholm, Aalborg A.	Bestemmelses land:	USA
Bestemmelses by:	Duluth	Bestemmelses stat:	Minnesota
Skibsnavn:	Indirekte		
IDkode:	17477J2510		

I alt seneste opholdssted 383.571, Danmark 232.452, Sverige 81.992; USA 47.322, Rusland 8.323); Slesvig 7.050; Tyskland 2.402, Finland 2.020, Norge 908

Navn:	Volanser, Carl	Stilling:	Arbejder
Alder:	17	Bestemmelsessted:	Worcester, Mass.
Kontrakt nr.:	276500	Forevisningsdato:	01-08-1888
Fødested:	?	Fødesogn:	?
Sidste oph.sogn:	?	Sidste oph. amt:	- Sverige
Sidste oph.sted:	Sverig	Bestemmelses land:	USA
Bestemmelses by:	Worcester	Bestemmelses stat:	Massachusetts
Skibsnavn:	Thingvalla		
IDkode:	D8789V0507		

Navn:	Volanser, Anna	Stilling:	Hustru
Alder:	28	Bestemmelsessted:	Worcester, Mass.
Kontrakt nr.:	276400	Forevisningsdato:	01-08-1888
Fødested:	?	Fødesogn:	?
Sidste oph.sogn:	?	Sidste oph. amt:	- Sverige
Sidste oph.sted:	Sverig	Bestemmelses land:	USA
Bestemmelses by:	Worcester	Bestemmelses stat:	Massachusetts
Skibsnavn:	Thingvalla		
IDkode:	D8789V0508		

Navn:	Volanser, Anna	Stilling:	Barn
Alder:	00 5/12	Bestemmelsessted:	Worcester, Mass.
Kontrakt nr.:	276400	Forevisningsdato:	01-08-1888
Fødested:	?	Fødesogn:	?
Sidste oph.sogn:	?	Sidste oph. amt:	- Sverige
Sidste oph.sted:	Sverig	Bestemmelses land:	USA
Bestemmelses by:	Worcester	Bestemmelses stat:	Massachusetts
Skibsnavn:	Thingvalla		
IDkode:	D8789V0509		

Navn:	Volanser, Johan	Stilling:	Bager
Alder:	30	Bestemmelsessted:	Worcester, Mass.
Kontrakt nr.:	279400	Forevisningsdato:	01-08-1888
Fødested:	?	Fødesogn:	?
Sidste oph.sogn:	?	Sidste oph. amt:	- Sverige
Sidste oph.sted:	Sverig	Bestemmelses land:	USA
Bestemmelses by:	Worcester	Bestemmelses stat:	Massachusetts
Skibsnavn:	Thingvalla		
IDkode:	D8789V0510		



Svea Wolanser, gift
Kirchner
Født 22. okt. 1889
Massachusetts
Død 10. okt 1940
Santa Rosa, Texas
Forældre:
John P. Wolanser
Anna Volanser født
Nyman

Johan Peter Volanser/ EN PERSON – 3 RESULTATER PÅ ANCESTRY

EMIGRANTEN POPULÄR (KARLSTAD – GÖTEBORG)=

Swedish Emigration Records, 1783-1951 = EMIHAMN Köpenhamn

NAME: Johan Volanser

BIRTH: abt 1858

ARRIVAL: **1 aug 1888 – Minnesota (??!!)**

Sweden, Selected Indexed Household Clerical Surveys, 1880-1893

NAME: Bagaren Johan Peter Volanser

SPOUSE: Anna Gunilla Nyman

BIRTH: 18 mar 1858 - Landskrona

ORIGIN: Moved into Borstahusen 62 1887

Moved Out of Parish: **12 nov 1889 (?!)** N Amerika (USA)

Web: Denmark, Emigration Index, 1868-1908 = www.udvandrerkartivet.dk

NAME: Johan Volanser

BIRTH: abt 1858 **1. aug 1888 - Massachusetts**

1 Aug 1888

DESTINATION: Worcester, Massachusetts, USA

RESIDENCE: 1888 - Sverige



Emigrationsutredningen
Betänkande
Konklusion
S. 890
Stockholm 1913

Gustav Sundbärg
1857-1914

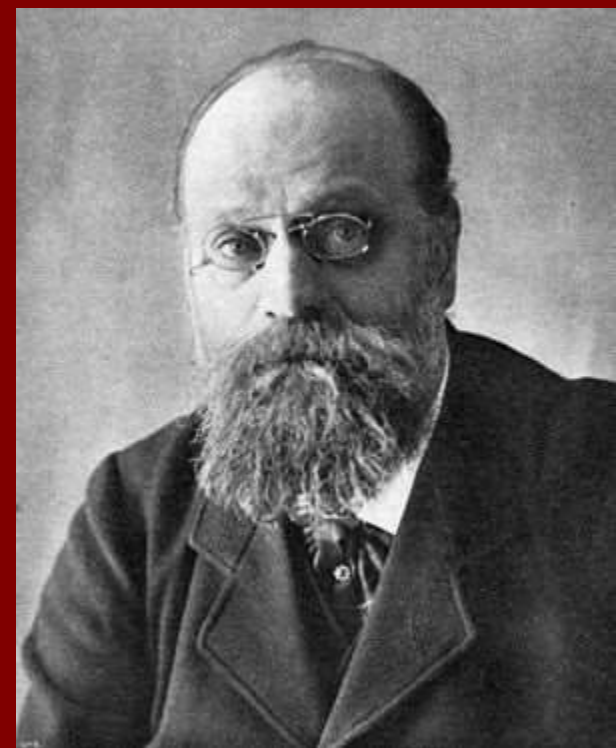

Skulle vi söka att i få ord gifva ett par *indicier* på vår egen uppfattning om orsakerna till den stora emigrationen, så skulle vi säga, att vi i Sverige dröjde tjugu år för länge med järnvägarna, och trettio år för länge med den allmänna rösträtten.

Och det viktigaste botemedlet mot emigrationen är alltså, att vi för framtiden *icke blifva efter*, hvarken i fråga om ekonomisk företagsamhet eller i fråga om samhällliga reformer.

Men »att blifva efter», det ligger så djupt i vår tröga svenska natur, att den faran alltid står för oss att öfvervinna.

Links och frågor

VELKOMST

FOREDRAG

BIBLIOGRAFI

LINKS

DIGITALISERING

CV

KONTAKT

[Links Dansk Oversøisk udvandring](#)

[Links Svensk indvandring til Danmark](#)

[Medier](#)



Svensk indvandring til Danmark

De vigtigste internetkilder vedr. svensk indvandring til Danmark
Internetsources about swedish immigration to Denmark

Digitaliserede danske kilder/Digitized danish sources.

arkivalieronline.dk FRI Rigsarkivet (Danmark)

<https://www.sa.dk/brug-arkivet/arkivalieronline>

Danske Kirkebøger (født, viede, døde - samt mangelfuldt før 1875 ind- og udvandrede) 1700-1960 samt Danske Folketællinger 1845, 1850, 1855, 1860, 1870, 1880, 1890, 1901, 1906, 1911, 1916, 1921, 1925, 1930, 1935 og 1940 - herudover omfattende supplerende materiale. Herunder Svaneke Byfoged, [*Udenlandske arbejdsindvandrere i Bornholms Østre Herred 1875-1917*](#) (især svenskere (+ polakker))

Digitaliserede svenske kilder/Digitized swedish sources

[Den Digitala Forskarsalen](http://den.digitala.forskarsalen.se) FRI Riksarkivet (Sverige)

<https://sok.riksarkivet.se/digitale-forskarsalen> Svenske kirkebøger (født, viede, døde, ind- og udvandrede, familiesammensætninger) 1700-1960 - herudover omfattende supplerende materiale og registraturer

[Arkivdigital](http://arkivdigital.se) GEBYR

<https://www.arkivdigital.se/online/abonnemang>

Svenske kirkebøger samt husforhørsprotokoller og udvandrerlister og meget mere. Som oven for, men oftest i en bedre kopikvalitet.

Danske databaser vedr. svenskfødte /danish databases on swedes

[Database - svenske på Bornholm](http://database.svenske.paa.bornholm.dk) FRI

<http://www.bsif.dk/download.asp>

Vielses- og dødsfaldsoplysninger for 5600 svenskfødte, der blev gift, fik børn døbt og døde på Bornholm 1845-1960

[Dansk demografisk database](http://dansk.demografisk.database.dk) FRI

<http://www.ddd.dda.dk/kiplink1.htm>

Søgemuligheder for en eller flere af folketællinger 1787, 1801, 1834, 1845 1850 1855 1860 1870 1880 1890 1901 og 1921

Links Dansk Oversøisk

udvandring

Links Svensk indvandring til

Danmark

Medier

Demografisk Databas Södra Sverige (DDSS) FRI - er udarbejdet efter samme ide som Dansk demografisk database, men langt mindre af det samlede materiale indtastet.

Statsborgerskaber FRI (Farum)

<http://www.ddd.dda.dk/immibas/immibas2.asp>

50.317 statsborgerskaber for fremmedfødte i Danmark 1776 – 1960

Fremmedfødte udvist fra Danmark FRI

Omfatter 31.000 særligt fra København 1875-1919 (Farum)

Arbejds- og opholdstilladelser FRI

Omfatter **delvist** Nordøst-Sjælland; Lolland-Falster og Møn for årene 1812-1924 - ca. 125.000. (Farum)

Oversøiske udvandrere fra og via Danmark FRI

<http://www.udvandrerkivet.dk/udvandrereprotokollerne/>

søgedatabase på solgte oversøiske billetter i Danmark 1868-1912 omfatter 89.000 svenske udvandrere der IKKE er registrerede i Sverige.

(Udvandrerkivet i Aalborg)

Københavns Politis Registerblade 1890-1923 FRI omfatter alle bosatte i

Københavns Kommune i årene 1890-1923. Således også omkring 50.000 svenskfødte. (Københavns Stadsarkiv)

Svensk/danske oversigter

OVER ØRESUND - ÖVER ÖRESUND Er ikke opdateret i flere år, men er delvis brugbar med forsigtighed

Kilder om svenske i Danmark - Gode links

Kilder om danske i Sverige - Bra länkar

SE OGSÅ:

UDVALGT LITTERATUR OG VEJLEDNING I BRUG AF KILDERNE

TILSVENSK UDVANDRING TIL OG VIA DANMARK

**FOREDRAG OM SVENSK INDVANDRING TIL DANMARK OG SVENSK
OVERSØISK UDVANDRING GENNEM DANMARK**

Henning Bender - Udvandrerhistorie

VELKOMST

FOREDRAG

BIBLIOGRAFI

LINKS

DIGITALISERING

CV

KONTAKT

[LINKS](#) / Links Dansk Oversøisk udvandring

Links Dansk Oversøisk udvandring

OVERSIGT OVER DANSKE UDVANDRERARKIVALIER

[Søgedatabase for Københavns Politis registre til udvandrere 1868-1908](#)
[Søgedatabase for oversøiske udvandrere registrerede i Vejle 1873-1894](#)
[A/S Thingvallas arkiv](#) Geisers forlis 1888 og passagerlister 1885-1889

MORMONUDVANDRING FRA DANMARK

<https://user.xmission.com/~nelsonb/newbook.htm>
Passagerlister for Skandinaviske mormoner København-Liverpool 1852-1894 (medtager også mindreårige) [The Journey is the reward](#)
<https://history.lds.org/overlandtravels/>
Søgbare lister på rejsende mormoner fra St. Louis/Omaha til Utah 1847-1868
<https://mormonmigration.lib.byu.edu/>
Søgbare lister på mormoner København-Liverpool-New York/New Orleans 1852-1914 (ofte mangelfulde)

DIVERSE FRA ANKOMSTLANDENE

<https://familysearch.org>
GRATIS Ud over alm. personsøgning på verdensplan, [næsten 3.000 digitale samlinger](#). Bl.a. de australske og New Zealandske ankomstlister
<https://ancestry.com> BETALING Det mest omfattende eksisterende søgeapparat og digitale samlinger for danske indvandrere særligt til USA. Omfatter bl.a. samtlige ankomstlister til USA m.m. samt [Hamborglisterne](#) der 1850-1934 omfatter en betydelig del af den danske udvandring, ikke mindst den sønderjyske
<https://findagrave.com> Søgedatabase 175 millioner gravsten på 490.000 kirkegårde i 240 lande (dog med overvægt på USA)
[Ca. 3000 Soldater og sømænd i den amerikanske Borgerkrig 1861-1865](#)

Links Dansk Oversøisk
udvandring

Links Svensk indvandring til
Danmark

Medier



Digitalisering

DANSKE UDVANDRERARKIVALIER I RIGSARKIVET AF CENTRAL BETYDNING DER ENDNU IKKE ER DIGITALISEREDE

Omfattende Københavns Politi, 3. politiinspektorat:
Registre over direkte og indirekte udvandrere 1868-1934 (kaldet udvandererprotokollerne)

Søgedatabase for ovennævnte registre 1868-1908
Se også om skabelsen af denne søgedatabase

SAMT Københavns Politi, 3. politiinspektorat:
Skibsekspeditioner direkte afgang for både danske, britiske, tyske og amerikanske skibe til USA fra Danmark uanset i hvilket land billetten var købt, samt alle indirekte afgang for Skandinaviske mormoner 1869-1931. Dette materiale er desværre hverken digitaliseret eller registreret i en søgedatabase.

Hertil kommer billettister i Vejle, Horsens og Ribe byfogedarkiver., med en enkelt

Søgedatabase for Vejle 1873-1894

VIGTIGE UDVANDRERARKIVALIER I RIGSARKIVET DER NETOP ER BLEVET DIGITALISEREDE PÅ ARKIVALIERONLINE

A/S Dampskibsselskabet Thingvalla's Arkiv:

Indgående (østgående) passagerlister 1888-1889

Se Rigsarkivets Brugerforum samt
Siden Saxo 2018:1

DET DANSKE UDVANDRERARKIV

"Udvandererprotokollerne" og
digitaliserede arkivfonds



THE "THINGVALLA" STEAMING INTO HALIFAX AFTER HER COLLISION WITH THE "GEBEL"---FROM A PICTORIAL BY NORWEGIAN. [See Page 505.]

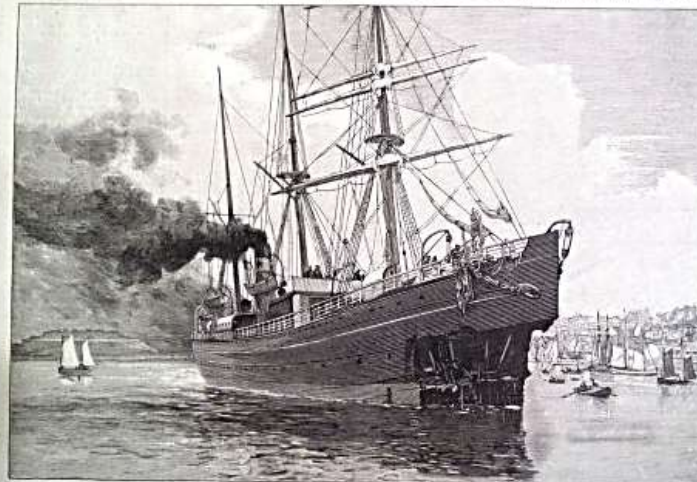

THE "THINGVALLA" STEAMING INTO HALIFAX AFTER HER COLLISION WITH THE "GEBEL"---FROM A PICTORIAL BY NORWEGIAN. [See Page 505.]

Svensk Utvandring till Danmark och källorna på internet

Skånes Släktforskarförbund, Lördagen den 13. april 11-14,
Arkivcentrum Syd, Porfyrvägen 20, Lund, Sverige

DFDS 's
"Gylfe"
Malmö –
Köpenhamn
1874-1923

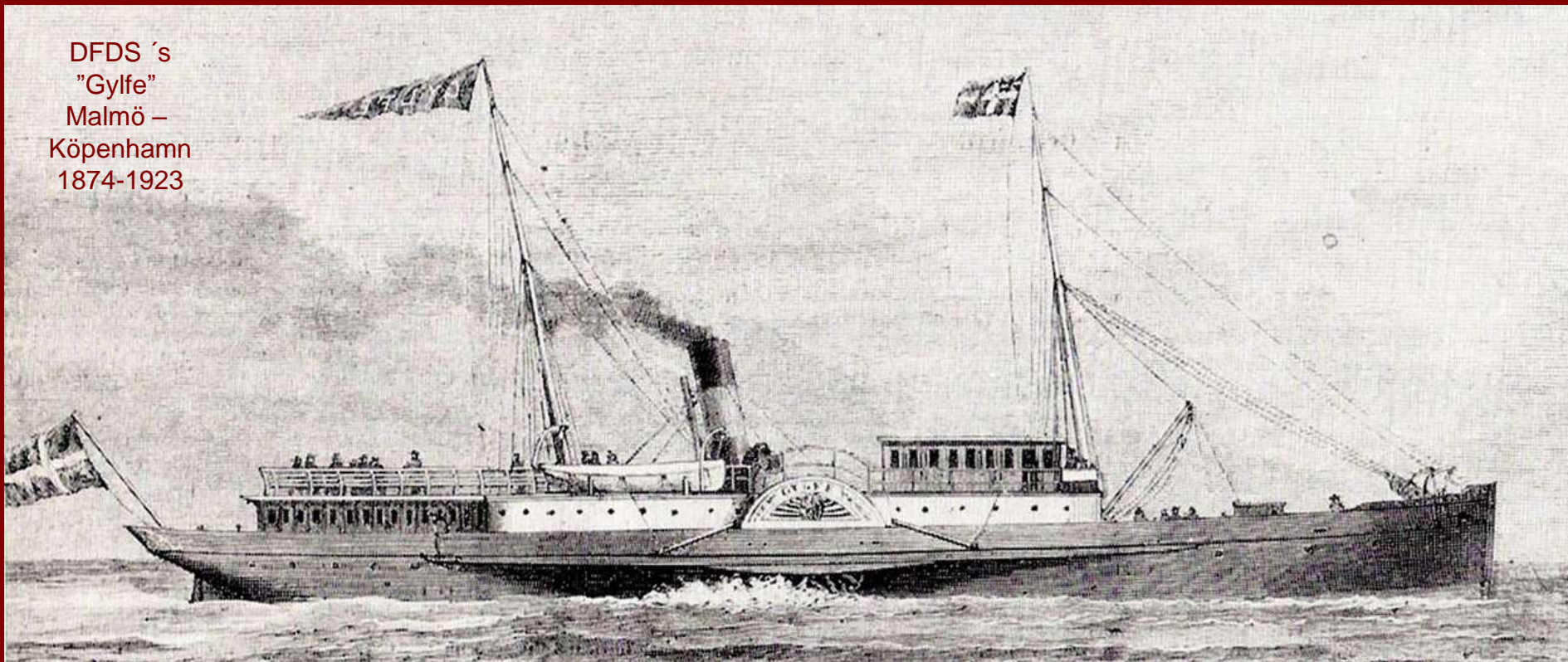

mag.art. Henning Bender 1974-2008 Stadsarkivarie, Aalborg Stadsarkiv.
1989-2008 Ledare av Det danske Udvandrerarkiv,
NU: Kirsebærhaven 3, Snogebæk, 3730 Nexø – Danmark

<https://henningbender.dk>

<https://udvanderhistorie.dk>

hbender@mail.dk