

Den store Svenske indvandringen till Danmark 1850-1920

Mellanskånes Hem- och Släktforskarförening, söndag 12. mars 2023, kl. 13-15
Osbyholm, Timotejvägen 3, Hörby

DFDS 's
"Gylfe"
Malmö –
Köpenhamn
1874-1923

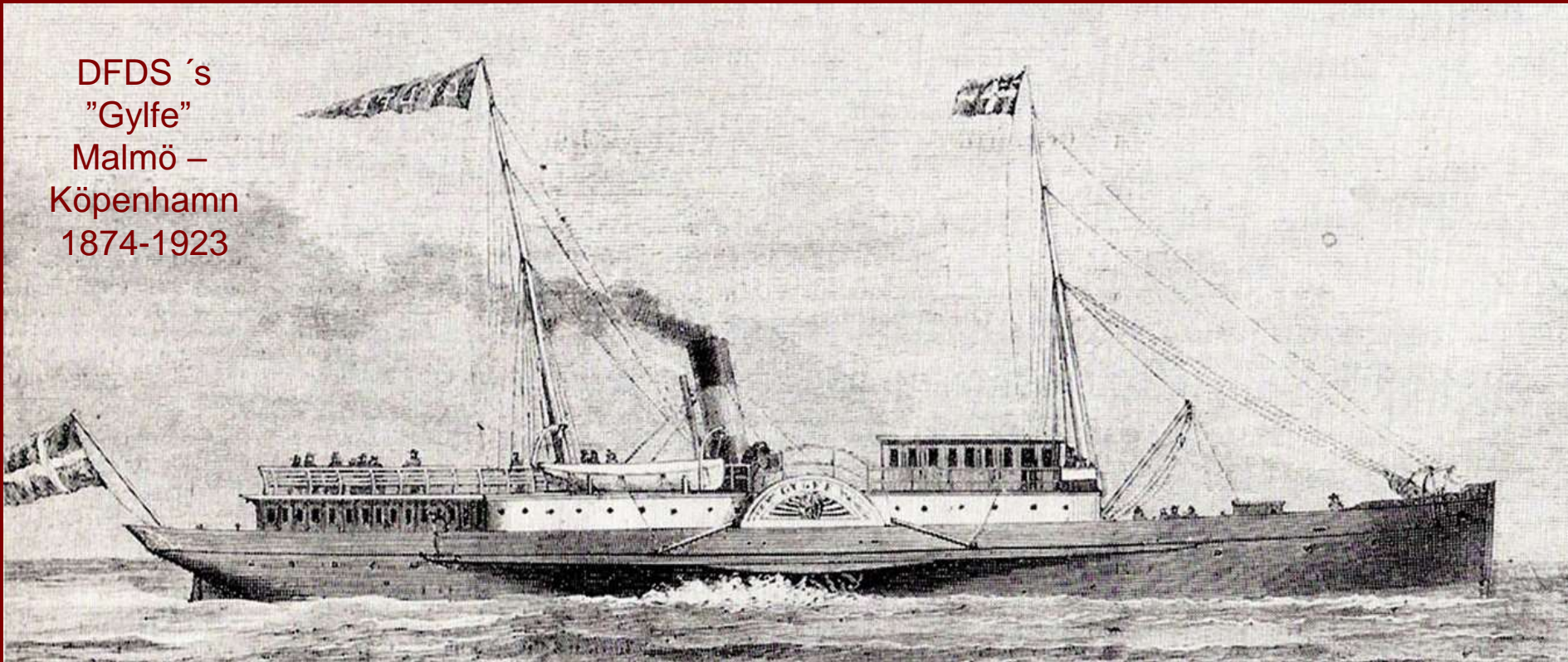

mag.art. Henning Bender 1974-2008 Stadsarkivarie, Aalborg Stadsarkiv.

1989-2008 Ledare av Det danske Udvandrerarkiv,

NU: Kirsebærhaven 3, Snogebæk, 3730 Nexø – Danmark

henningbender.dk udvandrerhistorie.dk

hbender@mail.dk

Henning Bender - Udvandrerhistorie

VELKOMST

FOREDRAG

BIBLIOGRAFI

LINKS

DIGITALISERING

CV

KONTAKT

Svensk udvandring til og via Danmark

Udvandringen fra Danmark

Aalborg industri og by

Fotograf Heinrich Tönnies

Snogebæks Historie

<https://henningbender.dk>

<https://udvandrerhistorie.dk>



Henning Bender - Udvandrerhistorie

VELKOMST

FOREDRAG

BIBLIOGRAFI

LINKS

DIGITALISERING

CV

KONTAKT

[FOREDRAG](#) / Svensk udvandring til og via Danmark



Svensk udvandring til og via Danmark

TIL OG GENNEM DANMARK

2023-04-13 [Svensk indiv. t. DK](#), Slægtshist. for. Odder

2023-03-15 [Svensk Indv.](#) Slægtshistorisk for. , Odense

2023-03-12 [Svensk udv. t. Dk](#), Mellanskånes Släktforskarförening, Osbyholm, kl. 13-15

2023-02-13 [Svensk Indv. t Dk, kilder](#), Slægtshist.Aarhus 19:15

2023-02-08 [Svensk indvandring til Dk](#), Ringsted, Søgade 3

2022-10-27 [Svensk indvandring til Danmark](#), Skanderborg Museumsforening, Skanderborg Station Kl. 19

2022-10-13 [Svensk indvandring, For. Norden](#), Ringe bibliotek

2022-02-23 [Kilder Ind- og Udvandring, Rønne bibl.](#), Hist. Samf

2021-10-16 [Svensk indvandring til Bornholm](#), Hvidovre

2020-11-02 [Svensk indvandring til Danmark og kilderne](#) Taarnby

2019-10-06 [Svensk utvandring till Danmark](#), Karlskrona, Sverige

2019-04-13 [Svensk utvandring till och via Danmark](#), Lund, Sverige

2019-03-18 [Svensk indvandring til Danmark, Aalborg FU](#)

2019-01-29 [Svensk indvandring til Danmark](#), DIS-Sokkelund, Kbhvn

2018-11-14 [Svensk indvandring til Danmark](#), Hammel, For. Norden

2018-11-13 [Svensk indvandring til Danmark](#), Randers, Slægtshist. for.

2018-10-24 [Svensk indvandring til Danmark](#) DIS-Slagelse-Sorø

2018-09-01 [Utvandring till Danmark och källorna på Nettet](#), Växjö, Svenska Släktforskar dagarna 2018

2018-04-19 [Svensk Indvandring til Danmark](#), DIS-Viborg

2018-01-21 [Svensk indvandring til Dk.](#), Foreningen Norden, Korsør

2017-04-02 [Sydsvensk indvandring til Danmark](#), Hässleholm, Skåne

2017-03-28 [Svensk migration til Danmark](#), Landskrona, Skåne

2017-03-06 [Svensk indvandring til Nordjylland](#), DIS-Aalborg

2017-02-22 [Svensk migration til Danmark](#), ABM, Kulturen Lund

2016-04-02 [Svensk migration til og via Danmark](#), Ystad, Skåne

2015-02-09 [Hårt arbejde i Danmark](#), SR 1, Slæktband

Svensk udvandring til og v

Danmark

Udvandringen fra Danmark

Aalborg industri og by

Fotograf Heinrich Tönnies

Snogebæks Historie

[Amerikavästarna i Köpenha](#)
[en ihållande svensk skröna](#)

[DIS-kutabelt -2017:2, Lund,](#)
[Sverige side 4-5 Sydsvensk](#)
[utvandring til och via Danm](#)

[Blekingar huvudpersoner i](#)
["glömda indvandringen" till](#)
[Danmark](#)

Henning Bender om Svensk invandring till och via Danmark

ALE 2012:3.
Indvandringen
til Bornholm
fra de skånske
landsdele og
Småland
1850-1920

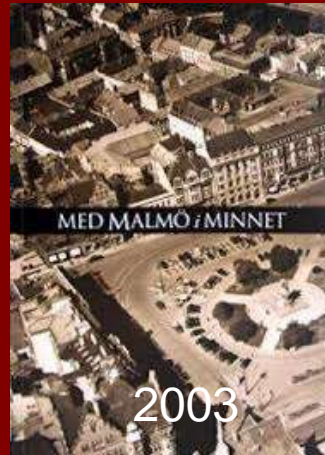
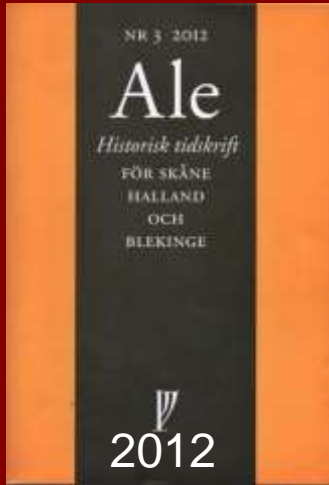

Återfunna svenska
utvandrare via Danmark

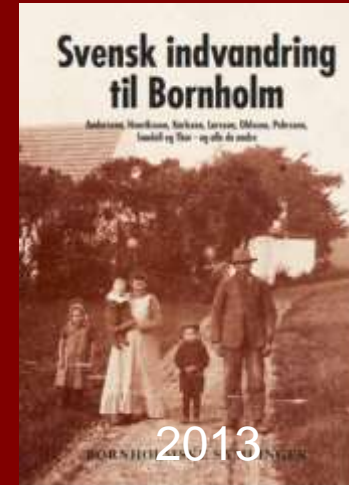

Bornholmske
Samlinger,
2013
Svensk
invandring
til Bornholm
1850-1920

ALE 2015:4
Utomeuropeisk
utvandring
från de skånska
landsdelarna via
Köpenhamn
åren 1852-1873.
Del 1

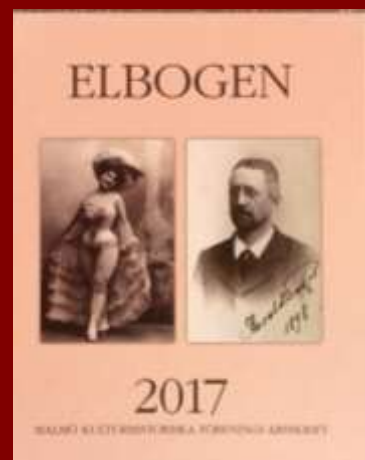

Starten på mass-
utvandringen via Malmö
1852-1874



ALE 2016:3
Utomeuropeisk
utvandring
från de skånska
Landsdelarna
via Köpenhamn
åren 1874-1914.
Del 2



Vilhelm Moberg 1898-1973
Utvandrarna 1949-1959

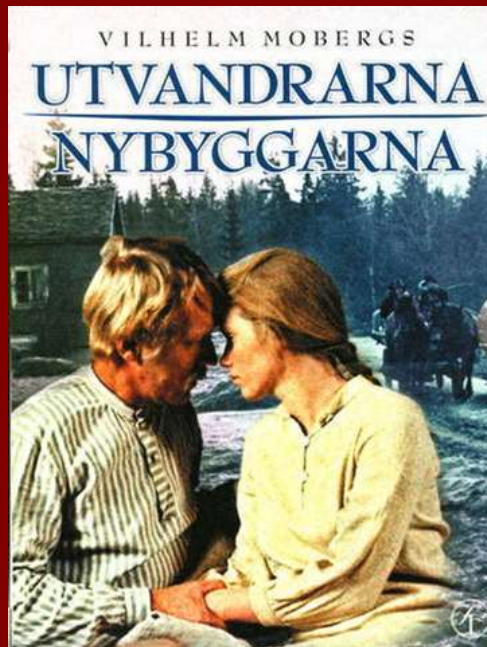

Karl Oskar och Kristina

Utvandrarna =
Max von Sydow och Liv Ullmann



Udvandrarstatyn i Karlshamn
Axel Olsson 1959



Utvandrarnas Hus
Växjö 1965

Blixten & Co i samarbete med Charlotta Teaterproduktion
och GöteborgsOperan presenterar

Kristina från Duvemåla
EN MUSIKAL BYGGD PÅ VILHELM MOBERGS UTVANDRAREPOS
BENNY ANDERSSON BJÖRN ULVAEUS LARS RUDOLFFSSON

Uruppförd i Malmö 1995 och extremt populär ännu

Den glömda (?) invandringen

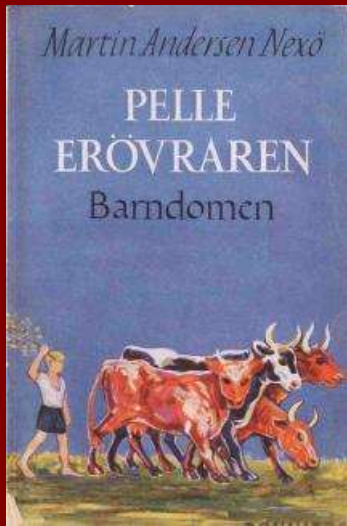

1906



2014 och 2017

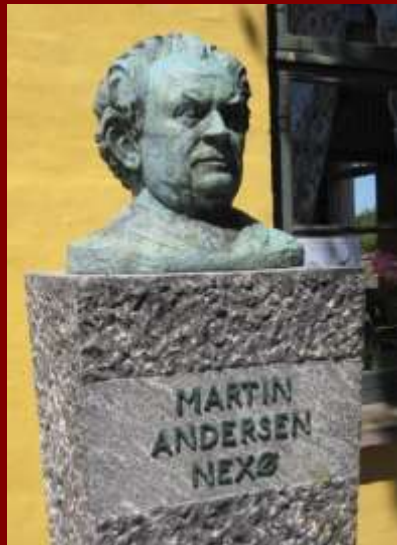

1869-1954

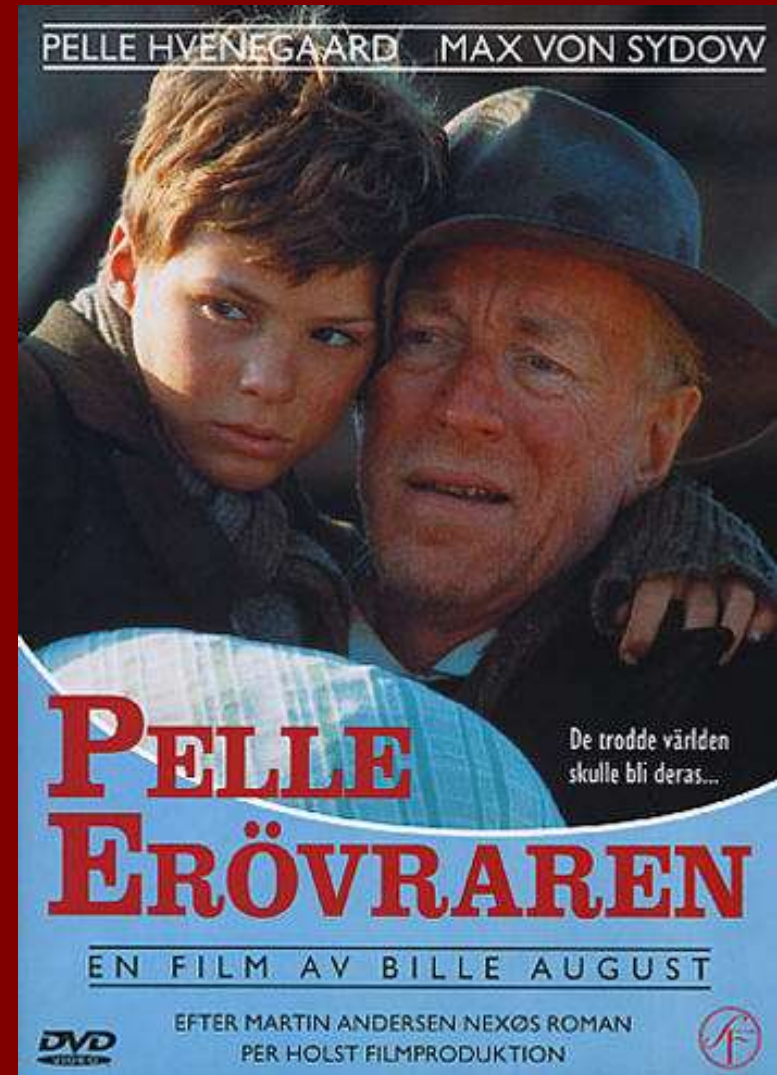

1987

Lasse Carlsson (Tomelilla 1847- Nylars 1913)

Lasse
Carlsson

Barnbarnet af Selshög
Gård, Nylars, föd 5^{te}
April 1847 i Tryde sogn.
Forsøgt af Anne Kristine
fød Lindgreen

66

Sogneprosten

Fundet død,
kvalt i Opkastning?
Yderst drikfældig.

"Fundet død, kvalt i Opkastning? Yderst drikfældig."

Född 5. april 1847 i Tomelilla, Selshög # 1, Tryde
Föräldrar Carl Hansson (1808)
och Inger Lassedotter (1812), nr 6 af 8 syskon
På Bornholm 1875, 1876 og fast från 1877



Gift 7. december 1877 med Anna Kirstine Lundgren,
f. i (Skånes) Tranås, 31. juli 1857, till B:holm 1872.
Dotter till Gårdsägare Per Nilsson Lundgren;
Stenbaltregård, Pedersker 7 børn – men skild 1895.
FT (=folketælling)1901 är Lasse i Rønne arrest



Rekrytering av svenska arbetare Resan

4000 invandrare till fots på väg mot Danmark!

I ett stort antal danska tidningar omkring 30. nov. 1855

Et svensk Blad beregner, at der alene iaar er udvandet 4000 svenske Tjenestefolk af begge Kjøen til Danmark. Alene fra Christianstads Lehn er der udvandet 600 Personer, der have tilbagelagt Veien tilfods til Malmø, for derfra at indskibes til Danmark.

Et svensk Blad beregner, at der alene i aar er udvandret 4000 svenske Tjenestefolk af begge Kjøen til Danmark. Alene fra Christianstads Lehn er der udvandret 600 Personer, der have tilbagelagt Veien tilfods til Malmø, for derfra at indskibes til Danmark. Da de alle ere unge, arbeidsføre og raske Folk, er man ikke uden Frygt for, at man ikke beholder andet end daarlige Folk tilbage.

Orsaken är – citeres det svenska bladet för:

1. Stor Arbetslöshet och låga löner i Sverige
2. Orimliga tjänste- och husmänslagar i Sverige
3. Förbud 1853 mot utstyckning av lantbruksjord utöver 1/16 mtl

Aalborg Stiftstidende marts 1857-1859

<http://www2.statsbiblioteket.dk/mediestream/avis> till 1923

<http://tidningar.kb.se/> till 1905

**Svenske
Tjenestefolk,**

Karle, Løn: 1 Aar fra 1ste Mai 50 a 60 Rd.,
1/2 Aar fra 1ste Mai 30 a 35 Rd. ;

Piger, Løn: 1 Aar fra 1ste Mai 28 a 32 Rd.,
1/2 Aar fra 1ste Mai 18 a 22 Rd. ;

Drenge, Løn: 1 Aar fra 1ste Mai 20 a 25 Rd.,
1/2 Aar fra 1ste Mai 15 a 20 Rd.,

kunne, mod Anskaffelsesomkostning 8 Rd. for hver (frit befordret til Aalborg), forud indbetalt eller deponeret hos en Mand her, hos hvem den ved Folkenes Afgang med Dampskib herfra til Aalborg kan hæves, paa Bestilling, erholdes saasnart Dampskibsfarten herfra til Aalborg begynder. Ingen sættes, som ikke har godt Skudsmaal og anbefalende Udvortes.

Kjøbenhavn i Dværgstuegade 39.
M. M. Bjørn.

SVENSKE TJENESTE- FOLK

Lön –

ca. hälften av dansk,
men dubbel
mot svensk

kunne, mod Anskaffelsesomkostning 8 Rd. for hver (frit befordret til Aalborg)...

alle med godt skudsmaal (rekommendationer) og anbefalende udvortes (förtroligt utseende)

MALMÖ NYA ALLEHANDA.

3.

Dussdagen den 23 April

1856.

Förmånliga
tjänster i
Danmark. Lön
10 a 12 rdl pr
månad



F. C. Busch, Fickska hotellet, rummet
Nr. 3 i Malmö

Attest.

*Försäkran från konsul C.L.H. Södring i
Randers att Svenska arbetare öfveralt
åtnjuta et välvilligt bemötande och lika god
behandling i Danmark som landets egna och
infödda tjenare af Lagen fullt betryggade för
hvarje misshandling.*

*Kongl. Svenska och Norska Vice-Consulatet
i Randers den 1 Juni 1855*

Drängar, Vigor och Gossar kunna er-
hålla förmånliga tjänster i Danmark, på
kortare eller längre tid, då de när som
helst under hela April månad anmäla sig
hos undertecknad.

Lönen för Karl är 10 a 12 R:dr R:gd
pr månad samt fri hån- och återresa samt
för Piga 50 a 60 R:dr pr år.

F. C. Busch,
boende å f. d. Fickska hotellet, rum-
met Nr 3, i Malmö.

Attest:

"På begäran afgifwer Vice-Consulatet härme-
delst den försäkran, att det Svenska Tjenstfolk och
Arbetare, som här i landet åtaga sig tjenst, öfver-
allt åtnjuta ett välvilligt bemötande och god be-
handling, såvida de sjelfwa vilja uppfylla sina
skyldigheter, och äro de likasåwål som landets eana
eller infödda tjenare af Lagen fullt betryggade för
hvarje misshandling. Kongl. Svenska och Norska
Vice-Consulatet i Randers den 1 Juni 1855.

C. L. H. Södring,
v. Consul.

A. Olsen, const."
(Stigill.)

Ell Herr F. C. Busch.

”Kravaller och våld vid svenska jordbruksarbetares ankomst till Aalborg 1855”

Aalborg Stiftstidende 18.-22. august 1855

**Døp og Antastelse i Aalborg i An-
ledning af svenske Folks Bidstæffelse.**



K. M:t cirkulär
till Domkapitlen 4. april 1856

Sedan det har visat sig att en
uppmaning till svenskt
arbetsfolk att på fördelaktiga
villkor taga tjänst å utländsk ort,
blivit från predikstolarna
upplästa.... Men i påföljd äro de
blivit sjuka, utslitna och
oförmögna och sedan
hemskickade igen till den
svenska fattigvårdens börda....
Har Vi bestämt att sådan
agitation inte längre får
uppläsas i svenska kyrkor!



*Kung Oskar 1 av Sverige och Norge
(1799) 1844-1859*

*”Smutsiga och dumma svenskar/
giriga och omoraliska danskar”*

Vad menade samtidens
tidningar och
åsiktbildare

ANTAL TIDNINGSSIDOR I
MEDIESTREAM
35.464.209

<http://www2.statsbiblioteket.dk/mediestream/avis>

Danske aviser til 1923

<https://tidningar.kb.se/>

Svenska tidningar till 1905

Danska åsikter om svenska invandrare

Ugeskrift for Læger 1886, læge J. Carlsen, Hasle: den store mangel på arbejdskraft på Bornholm, der skyldes den voldsomme udvandring til Amerika, har tiltrukket en stadig større strøm af svenske indvandrere, der hvad moralitet, intelligens og renlighed angår står langt lavere end bornholmerne og herved har skaffet øen et stort og voksende arbejderproletariat som man ikke tidligere har kendt til

Stillingsannonce i Bornholms Tidende 20. februar 1889:

En rask Pige, som er tro og af sat Alder, som vil paatage sig Opvaskning og Rengjøring, kan faa Plads til 1. Marts i "Dannebrog" i Rønne.

En rask Pige, som er tro og af sat Alder, som vil paatage sig Opvaskning og Rengjøring, kan faa Plads til 1. Marts i "**Dannebrog**" i Rønne.

NB. Svensker frabedes.

NB. Svensker frabedes.

Amtsskolekonsulent O. A. Nielsen, Blade af Ny-Sverrigs Historie (1942):
Svenskernavnet har aldrig haft nogen god Klang paa Bornholm,

DFDS's Göteborg – Frederikshavn 1882ff

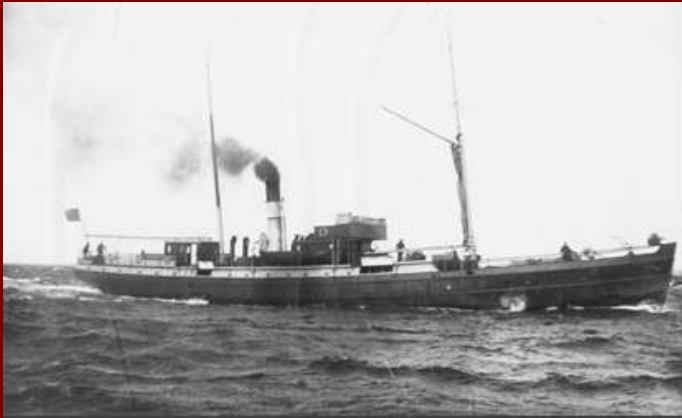

"Diana"

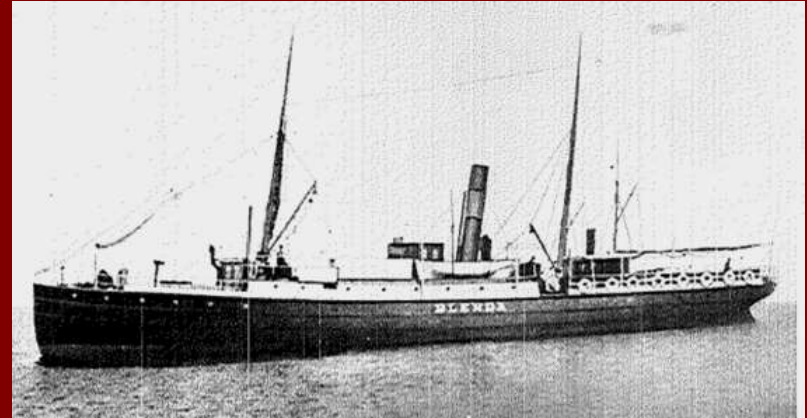

"Blenda"

Vendsyssel Tidende 11. maj 1882, side 3

Och vad är det så för folk, vi får i stället för våra strävsamma och förnuftiga arbetare som har rest till Amerika? Sanna mina ord, vi gör ett dåligt byte. För i allmänhet är det spektakelmakare og slagsbröder som kommer hit från Sverige

Framsidan av Vendsyssel Tidende den 15 juli 1901:

Varför finns en så stor skillnad mellan svenskar i Danmark och svenskar i Sverige ? Det beror på att vi aldrig möter de bästa svenskarna, utan tvärtom, i vårt land, de lågt stående individerna som invandrare! ”

13 Aug
1892



N:o 96.

Prentningsort: Karlshamn. Årskost, som omfattar tryck, tidning, försändelse och lösningskost, är 6 kr. för teck. år, 4 kr. för öfr. år. 3 är. 20 öre för halft år, 1 kr. 50 öre för 3 månader och 30 öre för 1 månad.

Tryckeriet och Färdigöreri Svenska Jernstern.
Redaktör: K. Lundquist.

Lördagen den 13 Augusti

Tryckt af E. O. Nilsson's Färdigöreri,
i Karlshamn, 1892.

1892.

nade den danske riksdagsmannen, som själf är stor jordegare, ett lika opartiskt som sanningsenligt och högst beaktansvärdt svar.

»Det är», sade han nämligen, »de svenska qvinnorna vi behandla illa, icke genom bristande kost eller för låg aflöning, utan genom bristande tillsyn och vård i sedligt afseende. Det finnes knappast en herregård inom hela landet, der icke pigkammaren på godset, i följd af urgammal häfd, anses så godt som en bordell, dit de ogifta drängarne på gården (som bekant anställas inga gifta drängar på de danska herregårdarna) hafva obehindradt tillträde. Enligt min erfarenhet stå de svenska arbetsqvinnorna på en mycket högre moralisk ståndpunkt än de danska, men deras öde är gifvet, då de komma på en af de danska herregårdsbordellerna och hvad som sedan inträffar, då de i olyckliga omständigheter återförpassas till sitt land, det känna vi alla.»

Det är en mörk skildring denna, men

Lensgreve Mogens Frijs (1849 -1924) till Frijsenborg

Det finnes knappast en herregård inom hela landet, der icke pigkammaren på godset, i följd af urgammal häfd, anses så godt som en **bordell**, dit de ogifta drängarne på gården hafva obehindradt tillträde. Enligt min erfarenhet stå de svenska arbetsqvinnorna på en mycket högre moralisk ståndpunkt än de danska, men deras öde är gifvet då de komma på en af de danska herregårdsbordellerna

Emigrationsutredningen,
Bilaga XX (Stockholm
1911), s. 79

*Utvandringen till Danmark var
ett ont,
som borde motarbetas*

Äfven om flickorna icke direkt
”råkade i olycka”, hemkommo
de dock med vanor och
anspråk, som gjorde dem för
framtiden olämpliga för lifvet i i
hembygden. Man hyste där ej
längre förtroende för dem,
sedan de börjat utvandra. Och
vinteren förnöttes i
syssellöshet, hvarigenom
möjliga besparingar snart
förtärdes

Besök från Tomelilla



Karna Lassedotter, gift Larsson 1841-1914,
besöker sina svenskfödda barn och
svärsöner på Bornholm 1907. De var
födda Larsson, Nilsson och Hansson = nu
Larsen, Nielsen og Hansen.

Släktband

Alla avsnitt Om... Kontakt Textarkiv

Säsong 13 - Hinder och motstånd

Hårt arbete på andra sidan sundet

Sändes måndag 9 februari kl 10:35

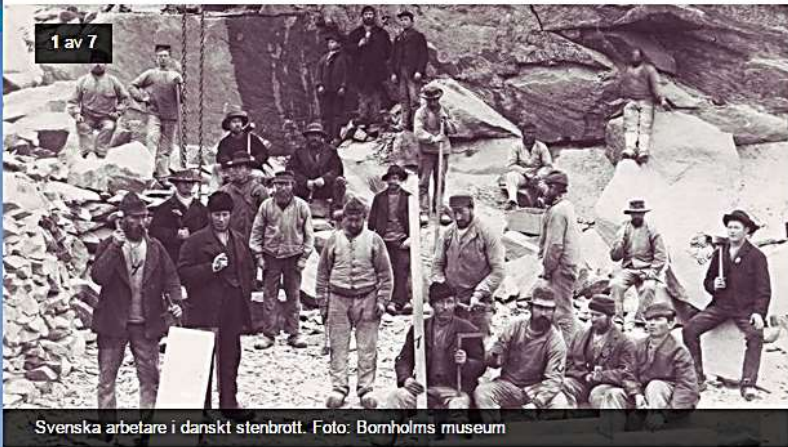

Svenska arbetare i danskt stenbrott. Foto: Bornholms museum

Under andra halvan av 1800-talet och fram till första världskriget var det många svenskar som emigrerade. De flesta tog sig till Amerika, men ett annat stort invandrarland som låg betydligt mycket närmare var Danmark.

<http://sverigesradio.se/sida/avsnitt/501172?programid=2068>

1878-1900 fick hon ytterligare 8 barn i Blekinge, alla utan information om fäder

Min mormors mor - Nilla Wendell, Listerlandet 1853-1936 råkade i ulykke i Danmark 1875-1876

VEM VAR DEN DANSKE FAR???





Anneberg (opført 1856) i Højby ved Nykøbing Sjælland. Foto 1876
1874-1888 ägt av Ane Marianne von Buchwald som hjälpte "faldne kvinder".

www. sa.dk– Holbæk amt,
Højby Sogn, Kirkebog
fødte 1865-1888, opslag 182:

Indført i Mjellby Kirkebog:
af fødselsattest 11/9 1876
Mod. 23 Aar
Moders hjemstavn er Sognet
Mjelby i Blegind 10 Maa-
nederdagen før Fødselen

Mjällby AI:15 (1867-1879), s.624, 109
Istaby 4 + CI:12 (1864-1889), s. 241
3.8.1871 för rese till Bornholm,
Återkommit 1872

17.12.1875 rest för vistelse i
Danmark . Tilbage sept. 1876
Oä Drt. Ida Josefina født 5.2. 1876
Höiby på Seland, död 1884

Indført i Mjellby Kirkebog
af fødselsattest 11/9 1876
Mod. 23 Aar
Moders hjemstavn er Sognet
Mjelby i Blegind 10 Maa-
nederdagen før Fødselen.

Andra grunder for att resa till Danmark



1907-2002,



Stamhusejer Store Markie
Frederik August Carl Stiernblad
1810-1868

Barnets N ^o	Moderens N ^o	Barnets Födelsdag	Barnets År	Moderens Livsstilling, Navn, Födested, Födelsdag og år
✓ N ^o 1516	Dec.	4	D	Eriksen, Solveig Marie Emilie, Hjørring, 27/07/18
✓ N ^o 1518		1	D	Jensen, Anne Marie Margareta, Sjundeå, 22/02/18
✓ N ^o 1524		5	D	Petersen, Fanny, Sjundeå, 27/06/18
✓ N ^o 1525		-	P.	Mortensen, Anne Margareta, Residens, Brønno, 27/07/18
✓ N ^o 1526		-	D	Jensen, Maria Laurine, Åkerby, 27/07/18
✓ N ^o 1527		-	P.	Rebek, Erna Sigrid, Åkerby, 18/06/18
✓ N ^o 1483		-	-	Jensen, Valborg Lucie, Åkerby, 18/07/18
✓ N ^o 1486		-	-	Pammsen, Elise, Åkerby, 27/07/18
✓ N ^o 1478		6	-	Jensen, Solveig Marie Margareta, Åkerby, 27/06/18

Statens Arkiver, Arkivalieronline,
Kgl. Fødsels- og plejestiftelse 1759-1937,
Protokol over ugifte fødende 1908-1937

Statens Arkiver, Arkivalieronline,
Psykiatrisk Hospital Risskov,
Protokol optagne patienter 1852-1934

Statistik

Statistik medan invandringen pågick

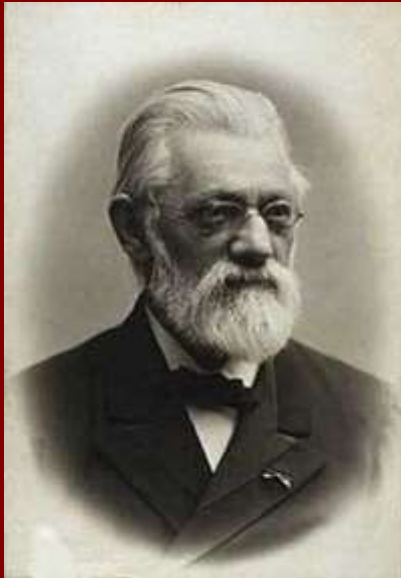

Danmarks Statistik af V. Falbe-Hansen og William Scharling, bind 1, side 486-489
Indvandringen til Danmark, København 1885.
"det er fornemmelig fra Sverige, at det stigende antal af Fremmede hidrører"

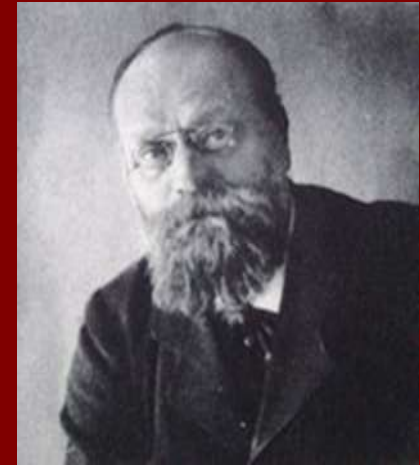

Professor i
statistik och
nationalekonomi
finansminister

**William
Scharling**
(1837-1911)

Gustav Sundbärg , Emigrationsutredningen
(1907-1914), bilag XX: Svenskarna i Utlandet ,
side 74-88, Danmark (1911).

*Utvandringen till Danmark är betydlig,
beroende på bristande arbetstillfällen i
hembygden och ytterst torftiga villkor.
Man vände sig till Danmark.....hvor den
erhållna förtjänsten är större än den som
erbjudits i Sverige.*

**Axel Gustav
Sundbärg**,
Framstående svensk
statistiker, Statistiska
Centralbyrån 1880-
1914
(1857-1914)

Utvandring från Sverige 10-års summor 1850-1940

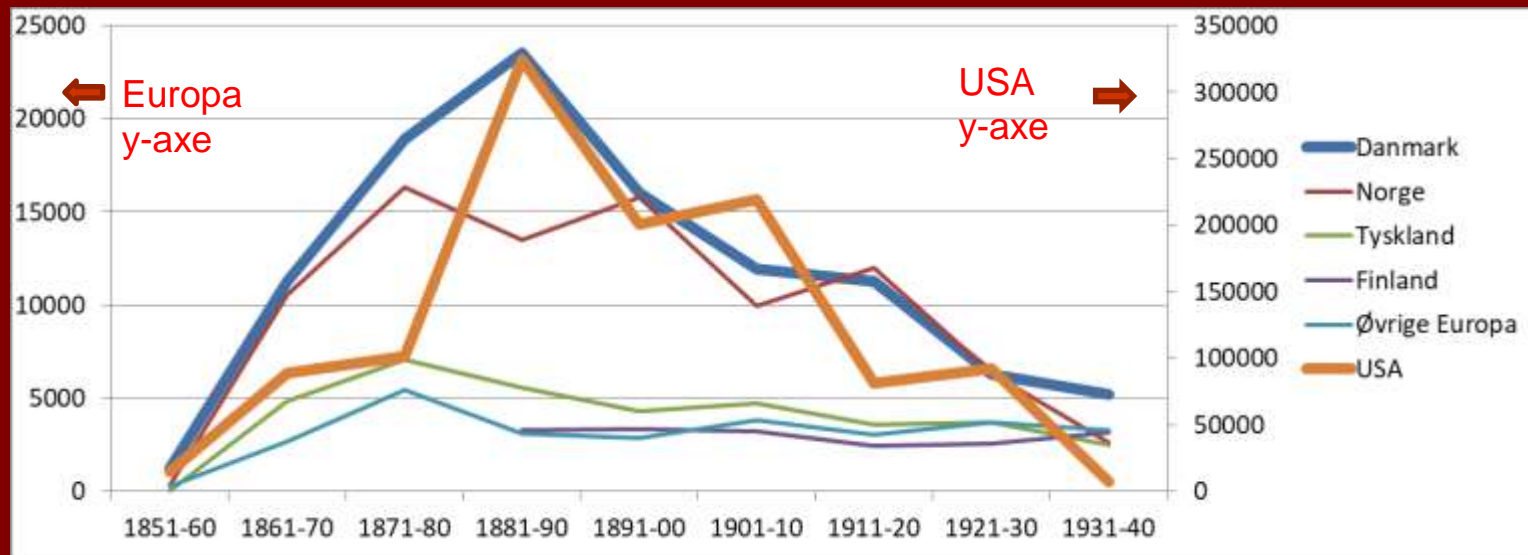

Svensk utvandring till Europa och USA 1850-1940 10-års summor

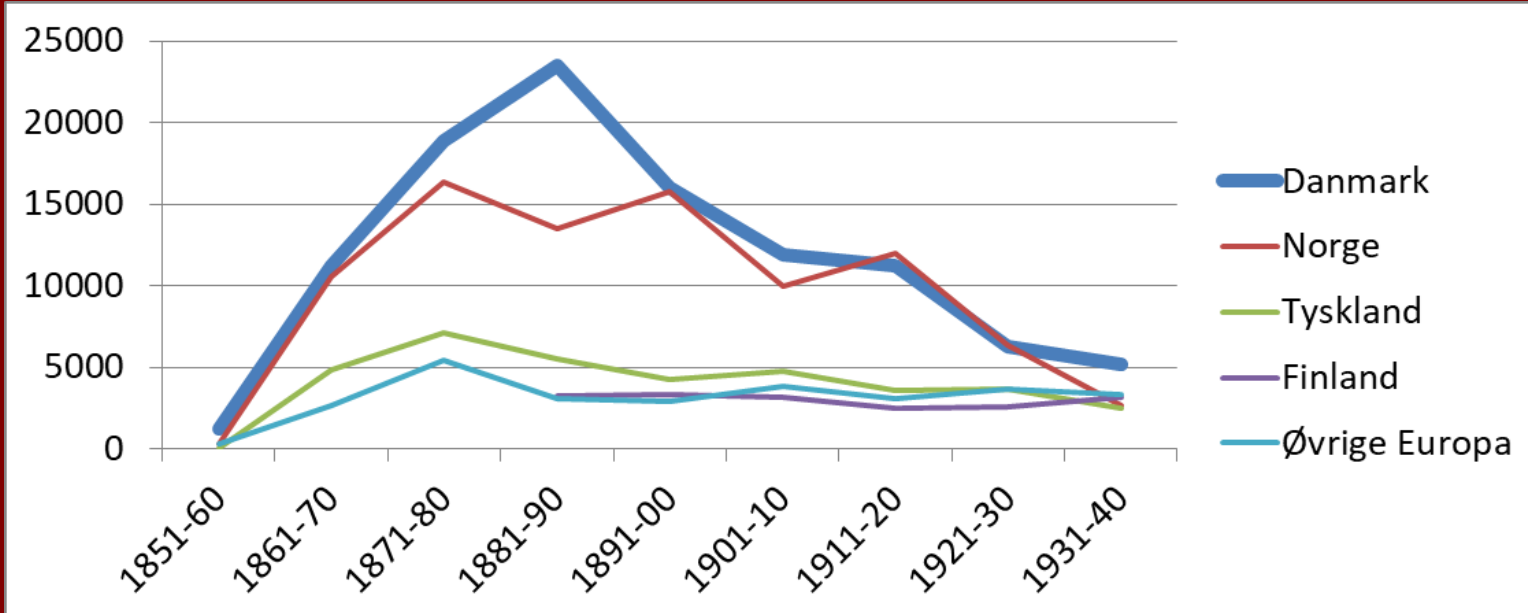

Svensk utvandring Endast till Europa 10-års summor

Utlandsfödda i Danmark 1850-1940 (Folkräkningar)

	1850	1870	1880	1890	1901	1911	1921	1930	1940
Polen							7.568	5.242	4.885
Sverige	3.920	15.388	24.148	33.802	35.540	33.312	36.142	31.379	25.149
Norge	3.959	2.936	2.823	3.385	3.714	4.696	5.567	6.242	6.147
Slesvig	12.388	20.830	22.007	20.824	23.670	21.693			
Tyskland	7.194	11.015	11.145	10.383	11.391	12.842	27.496	29.994	29.539
Øvrige	1.169	1.615	1.998	2.606	5.688	12.336*	19.559	16.072	17.878
”Bilande”	991	1.071	1.306	1.081	1.552	2.038	2.992	2.754	4.567
<i>I ALT</i>	<i>29.621</i>	<i>52.855</i>	<i>63.427</i>	<i>72.081</i>	<i>80.790</i>	<i>84.879</i>	<i>111.869</i>	<i>91.688</i>	<i>88.165</i>
Fremmede %	2,1 %	3,0 %	3,2 %	3,3 %	3,8%	3,1 %	3,4 %	2,6 %	25 2,1 %

Utlandsfödda i Danmark 1850 -1921 pr. 1. feb. 1930 -1940 pr. 5. nov., Kilde: Folketællinger /Folkräkningar

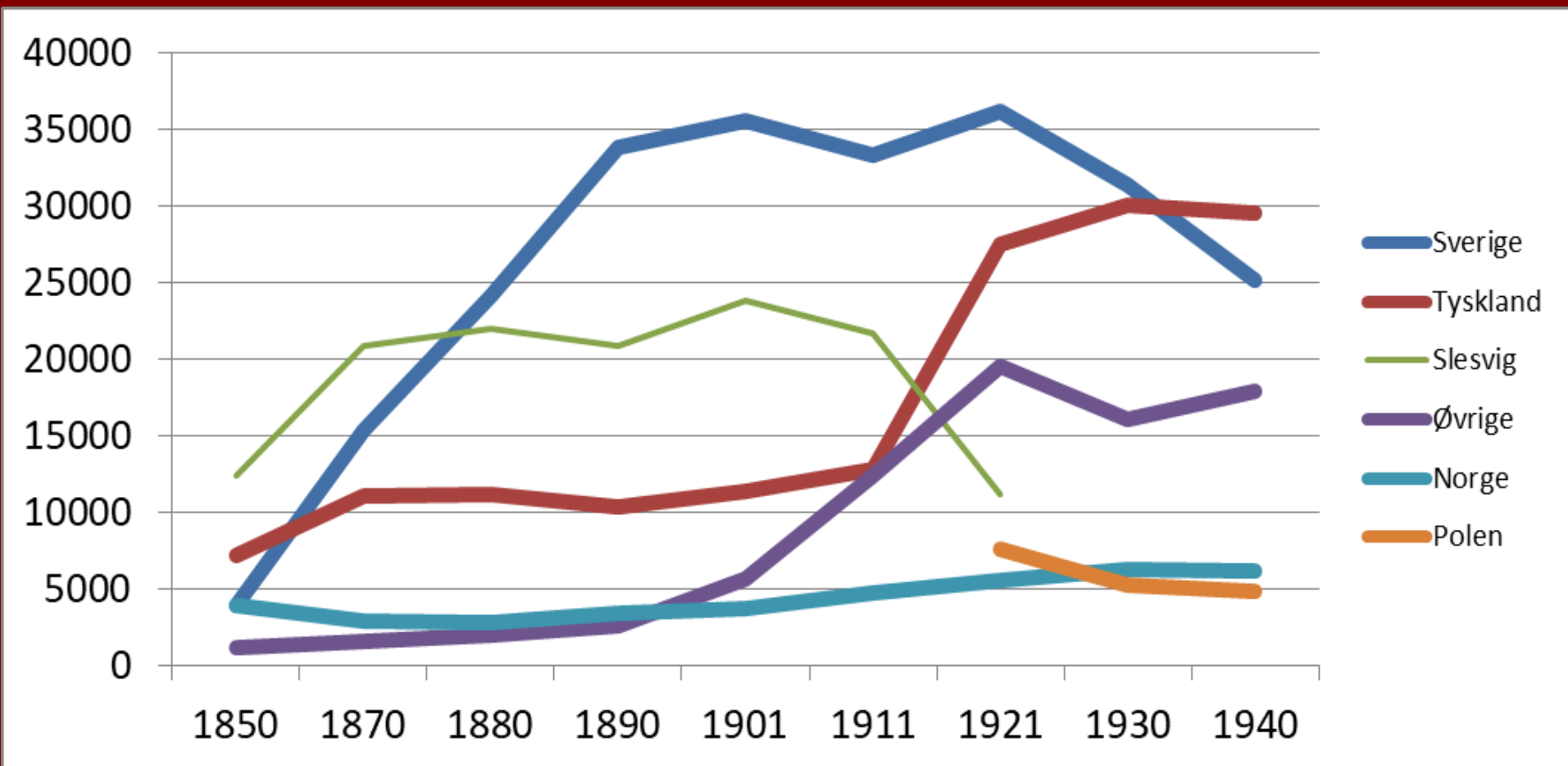

<https://www.sa.dk/ao-soegesider/da/rif/rif-collection/7>

<https://www.ddd.dda.dk/kiplink1.htm> sökdatabaser

<https://www.dst.dk/da/Statistik/Publikationer/VisPub?pid=1633> Tryckt 1787-1981

% af 35.540 Svenskfödda i Danmark Folketælling 1901
% af 82.843 Utflyttade från Sverige till Danmark 1851-1910

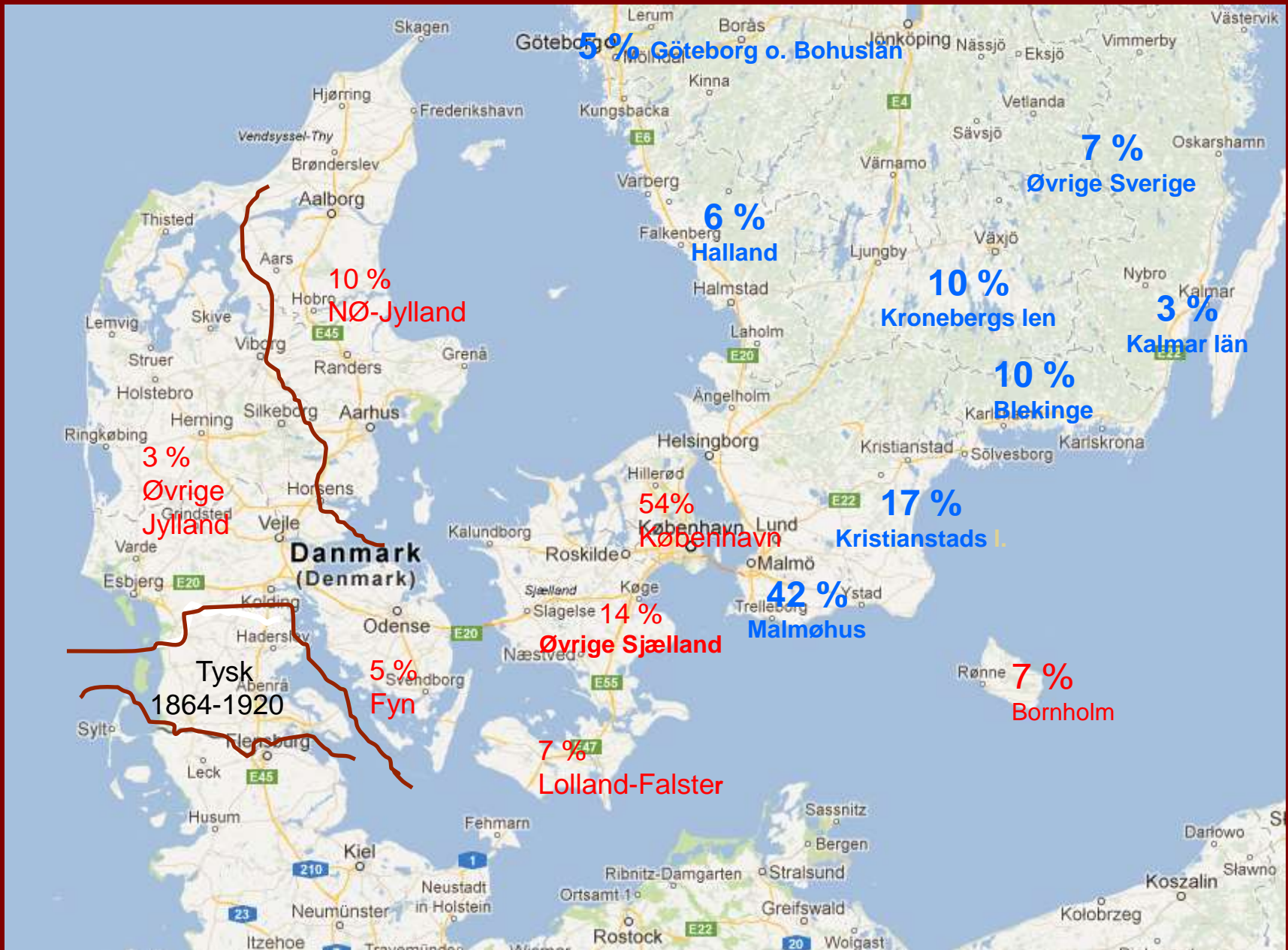

Amt

Bopælsoplysninger:

Amt ⓘ

Herred Sogn

KIPnr Stednavn

Navn

Personoplysninger:

Navn

Føde-
sted
=land

Erhverv

Fødested

Vælg eller skriv alder

År

Fødeår (beregnet): Interval:

Køn

FT år

Du kan søge i et interval:
Ctrl+1.år efterfulgt af
Ctrl+ 2. år. Eller i en årgang ved at klikke på 1 årstal.

1845
1850
1855
1860
1864
1870
1880
1885
1890

www.ddd.dda.dk/

Amt; skall väljes

Herred – kan väljes

Sogn:

Väljer man inte får man hele amtet, annars bara den valda socknen

Navn: _____

Minst tre tecken erfordras

Land: Sver% ger:

Sverige,

Sverrig

Sverrige

Sverig

Årstal: aktuellt

Folketællingsår

Om det är registrerat







KLIKTABEL	1771	1787	1801 (1803)	1834 (1835)	1840	1845	1850	1855	1860	1870	1880	1890	1901	1906	1911	1916	1921	1925	1930	1940	
Hjørring Amt			1801	1834																	
Ålborg Amt			1801	1834																	
Thisted Amt			1801	1834																	
Viborg Amt			1801	1834																	
Randers Amt			1801	1834																	
Århus Amt			1801	1834																	
Ringkøbing Amt	1769		1801	1834																	
Ribe Amt	1769		1801	1834																	
Tønder Amt	1769		1801	1834																	
Skanderborg Amt	1769		1801	1834																	
Vejle Amt	1769		1801	1834																	
Haderslev Amt	1769		1801	1834																	
Åbenrå Amt	1769		1803	1835																	
Sønderborg Amt	1769		1803	1835																	
Odense Amt	1769		1801	1834																	
Svendborg Amt	1769		1801	1834																	
Holbæk Amt	1771		1801	1834																	
Sorø Amt	1771		1801	1834																	
Frederiksborg Amt	1771		1801	1834																	
Bornholms Amt	1771		1801	1834																	
Roskilde Amt	1771		1801	1834																	
Københavns Amt	1771		1801	1834																	
Præstø Amt	1771		1801	1834																	
Maribo Amt			1801	1834																	
Færøerne			1801	1834																	
Grønland			1801	1834																	
Sydslesvig	1769		1801	1834																	
Dithmarschen	1769		1803	1835																	
Holstein	1769		1803	1835																	
Lauenburg																					
Dansk Vestindien					1841	1846		1855													
	1771	1787	1801 (1803)	1834 (1835)	1840	1845	1850	1855	1860	1870	1880	1890	1901	1906	1911	1916	1921	1925	1930	1940	

KIP=
Kilde
Indtastnings
Projektet

Indtastede
Folketællinger
Pr. 7.sept.
2022

<https://www.ddd.dda.dk/kiplink1.htm>

© Amtskort: DIS-Danmark, Lars Jørgen Helbo og Svend-Erik Christiansen

	Ledigt område		Alt indtastet
	Delvist under indtastning		Alt indtastet og korrekturlæst (kun angivet ved: 1801/3, 1834, 1840, 1845, 1850, 1860, 1880 og 1901)
	Alt under indtastning		Eksisterer ikke

Svenskfödda fastboende i Danmark 1845-1901 på amter (minus säsongarbetare)

AMT	1845	1860	1880	1901
København	1.124	4.020	8.559	19.173
Roskilde	34	175	358	558
Frederiksborg	590	892	1.543	2.162
Holbæk	38	95	350	661
Sorø	39	128	400	794
Præstø	24	155	777	889
Bornholm	50	360	1.911	2.579
Maribo	24	75	682	2.348
Svendborg	11	83	242	670
Odense	17	81	276	1.007
Vejle	13	273	461	689
Skanderborg	10	361	499	
Aarhus	8	491	787	1.245
Randers	24	1.258	1.238	845
Aalborg	30	735	775	684
Hjørring	23	436	377	361
Thisted	4	96	71	99
Viborg	8	576	553	335
Ringkøbing	4	144	208	200
Ribe	3	45	145	241
I ALT	2.088	8.253	24.148	35.340

Svenskfödda pr. 1000 i 1860 Svenskfödda pr. 1000 i 1901

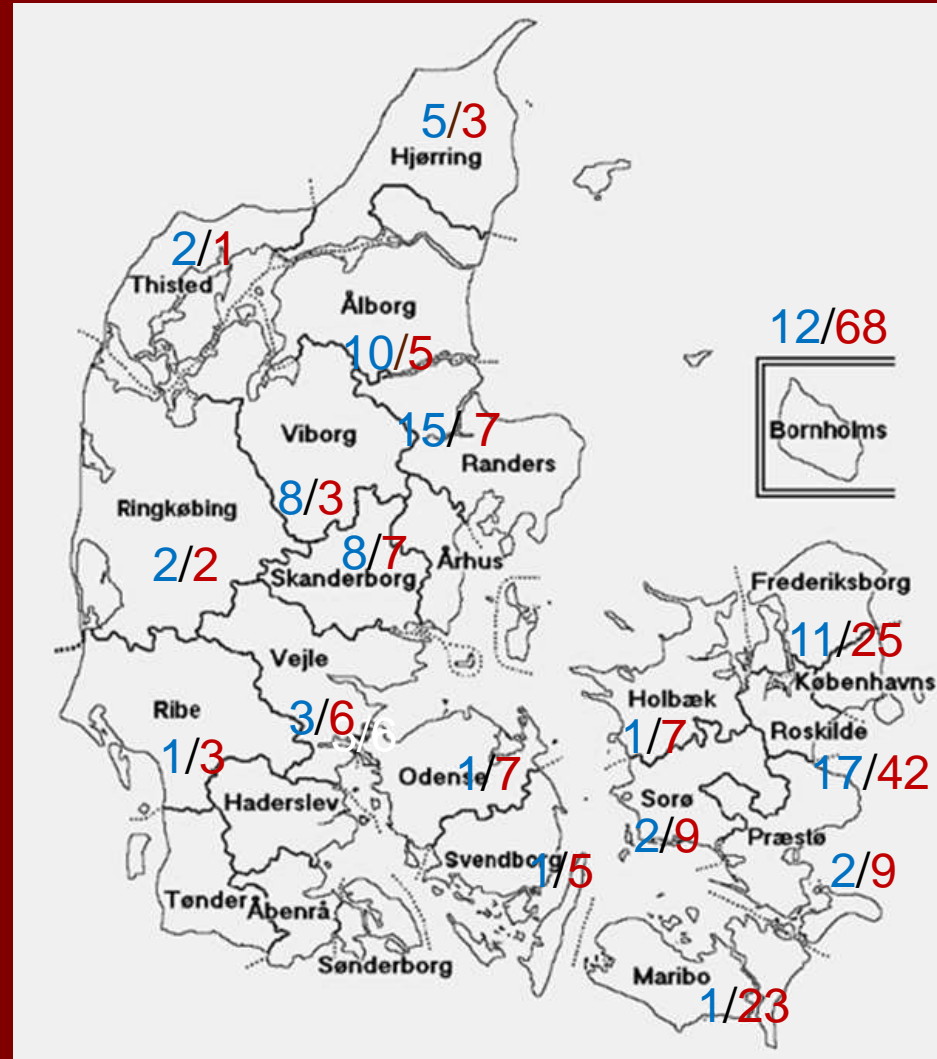

"Svenskerloven"

Lov om Tilsynet med Fremmede af 15. maj 1875

Första danska invandrarlagen. I kraft till 1952

Krävde giltig legitimation, på förhand säkrat arbete (inom 8 dagar) eller självförsörjande.

Till gengäld fick man en uppehållsbok som skulle kunna fremvisas för polis och arbetsgivare

Utvisning om man saknade uppehållsbok, blev arbetslös, eller kom i konflikt med lagen.

Polisens registrering av uppehållsböcker 1875 – 1924 är tyvärr fragmentariskt bevarade, huvudsakligen från norr och väster om Köpenhamn, samt Lolland-Falster

Tildeling af indfødsret 1875-1914
Grupperet efter landegruppe

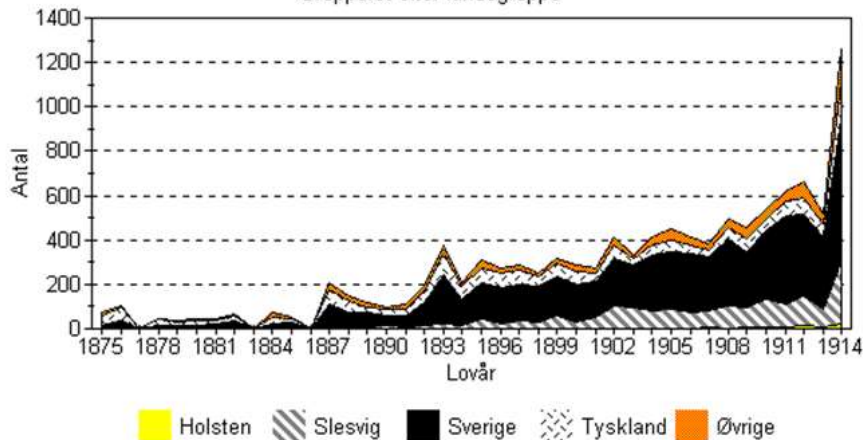

Udviste
Grupperet efter Lande

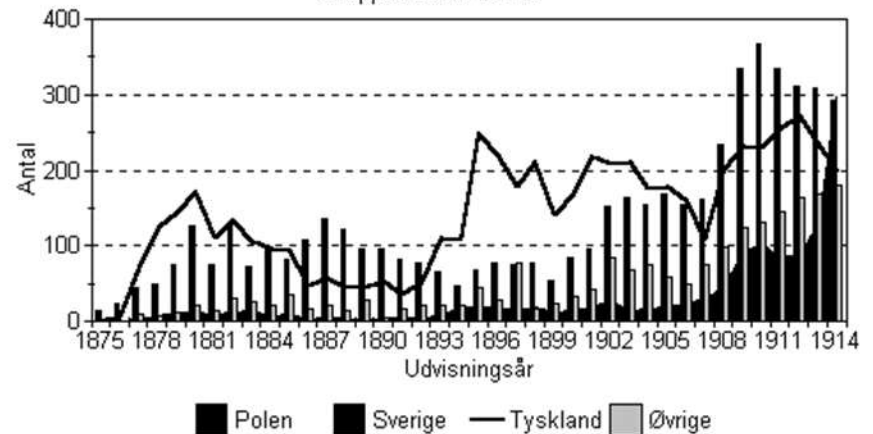

Carlsson – Karlsson - Karlsen



N^o *Bul I* Flyttningsbevis. *11.666 1890 487*

Frilsgårdsmästare Sven Carlsson
i *Stora Rönneby Socken*
och hans hustru *Anna Jensdotter*
hafva med förenadt samtycke den *20/9 1890* afgjort:

Nämn	Matros
är född den <i>24/8 1846</i> i <i>Sjundebräk</i>	är född den <i>9/9 1849</i> i <i>Sjundebräk</i>
i <i>Stora Rönneby församling</i>	i <i>Ingelstad församling</i>
af <i>Maternus</i> lin.	af <i>Stora</i> lin.
Har haft skyldigheter	Har haft skyldigheter
Inskattning: <i>antaglig</i>	Inskattning: <i>gottkänt</i>
Kristendomsbetyg: <i>antaglig</i>	Kristendomsbetyg: <i>gottkänt</i>
Revisita förklarad	Revisita förklarad
Oftersedd af löjtn. <i>H. H. Sjöstrand</i>	Oftersedd af löjtn. <i>H. H. Sjöstrand</i>
Ärjuter måttligt försända	Ärjuter måttligt försända
	<i>62 3558/21</i>

Affjorts af *Arnoldus* församling af _____

Beviset utdelades här till värd af _____

Utgifves af *Stora Rönneby församling af Christhanden*
den *8 April 1890* af *Carlsson*
P. Nyström

Opholdsbog
11. 82 - 1881

in
Anna Carlsson
Jensens hustru Carlsson

Denne Censurbog, behøvet af 32 paginer 880,
er best af 25 Ctr.

Rydstuen.
Eftersat for S. S. 24416
1881.

11. 82 - 1881

Opholdsbog
11. 24 - 1881

in
Arnoldus
Svens Carlsson

Denne Censurbog, behøvet af 32 paginer 880,
er best af 25 Ctr.

Rydstuen.
Eftersat for S. S. 24416
1881.

11. 24 - 1881

Bornholm, Vester, Rønne Købstad, , Udenbys (Paradisgade) Matr.nr. 217s, 1983, FT 1890, A7141

Navn:	Alder:	Status:	Stilling i familien:	Erhverv:	Fødested:
Svend Karlson	43	gift	Husfader	Gartner, Buskegården i Knudsker sogn	Sverige
Anna Karlson	40	gift	Husmoder		Sverige
Niels Karlson	14	ugift	Barn	Snedkerlærling i Rønne	Sverige
Emma Kristina Karlson	9	ugift	Barn		Sverige
Anna Vilhelmine Caroline Karlson	7	ugift	Barn		Rønne Købstad, Bornholms amt

<http://ddd.dda.dk/immibas/immibaslink.htm>

Arbejdsophold

Indfødsretstildeling

Udviste

FURESØ  museer

Täcker Frederiksborg,
København, Maribo amt
1875-1924, minus
Hovedstaden.
Ca. 125.000

Täcker hela landet
men bara familje-
överhuvud –
födelsested
50.327

Hela landet,
31000, men kan
ikke sökas på plats

Indvandrerhistoriske databaser

Uddybende oplysninger om kildegrundlag og databasernes oplysninger kan fås på Furesø Museers hjemmeside

Arbejdsophold 1812 – 1924

Fremmedfødte personer, der har haft arbejdsophold i Frederiksborg amt, Københavns Amt (ikke København og Frederiksberg), Lolland, Falster og Møn. Databasen omfatter ca. 125.000 poster og bygger hovedsageligt på politimestrenes protokoller over udstedte opholdsbøger samt sognefogedernes tyendeprotokoller for årene 1875-1924. I Frederiksborg Amt er også kirkebøgernes til- og afgangslister 1812-1875 (i byerne 1812-1854) medtaget, men det gælder ikke de øvrige områder. Hvor tyendeprotokoller undtagelsesvis rækker længere tilbage end 1875, er disse medtaget.

Indfødsretstildeling 1776 – 1960

Personer, der har fået tildelt indfødsret. Databasen er landsdækkende og omfatter 50.317 poster. Basen bygger fra 1776-1849 på en protokol over Naturalisationspatenter og fra 1850-1940 på bemærkningerne til indfødsretlovforslagene. Opmærksomheden henledes på, at fra 1898 opnår kone og umyndige børn automatisk indfødsret, når manden får den tildelt. Det betyder, at gifte kvinder og børn ikke optræder i databasen, selv om de har opnået indfødsret. Enker, som selvstændigt har søgt og fået indfødsret skal normalt søges under deres giftenavn. Endvidere skal man være opmærksom på, at der efter 1914 optræder personer i basen, som ikke har opnået indfødsret, fordi de ikke har opfyldt betingelsen om - inden for et år - at godtgøre, at de er løst fra deres tidligere statsborgerskab.

Når der som resultat af en søgning til slut står: *Lov af xx xx xxxx løbenr./pag. xxx Tillæg x* betyder det, at vedkommende har fået tildelt indfødsret med den pågældende lov under det pågældende løbenummer (før 1850 noteret på den pågældende pagina). Tillæg (A, B) betyder, at oplysningerne skal findes i Rigsdagstidende i henholdsvis Tillæg A og Tillæg B.

Løbenumrene kan dog afvige lidt fra det endelige lovforslag - især op i 1930-40'erne, fordi de løbenumre, der - efter 1915 - er anvendt i databasen, er dem, de pågældende personer er opført under i tillæggene og ikke dem, de er opført under i det endelige lovforslag.

Udviste 1875 – 1919

Personer, der er udvist fra Danmark 1875-1919. Tabellen omfatter 31.000 poster, men en del personer er udvist flere gange. Basen bygger på politiets interne meddelelsesblad Politietferretninger. De fleste udvisninger er sket efter Fremmedloven enten Uden Tilhold (i København noteret som Hjemsendt) eller Med Tilhold, dvs. henholdsvis med og uden påbud om ikke at vende tilbage til landet. Nogle er udvist efter overtrædelse af straffeloven

Hemkommuner för svenska invandrare som slog sig permanent ned på Bornholm 1850-1910

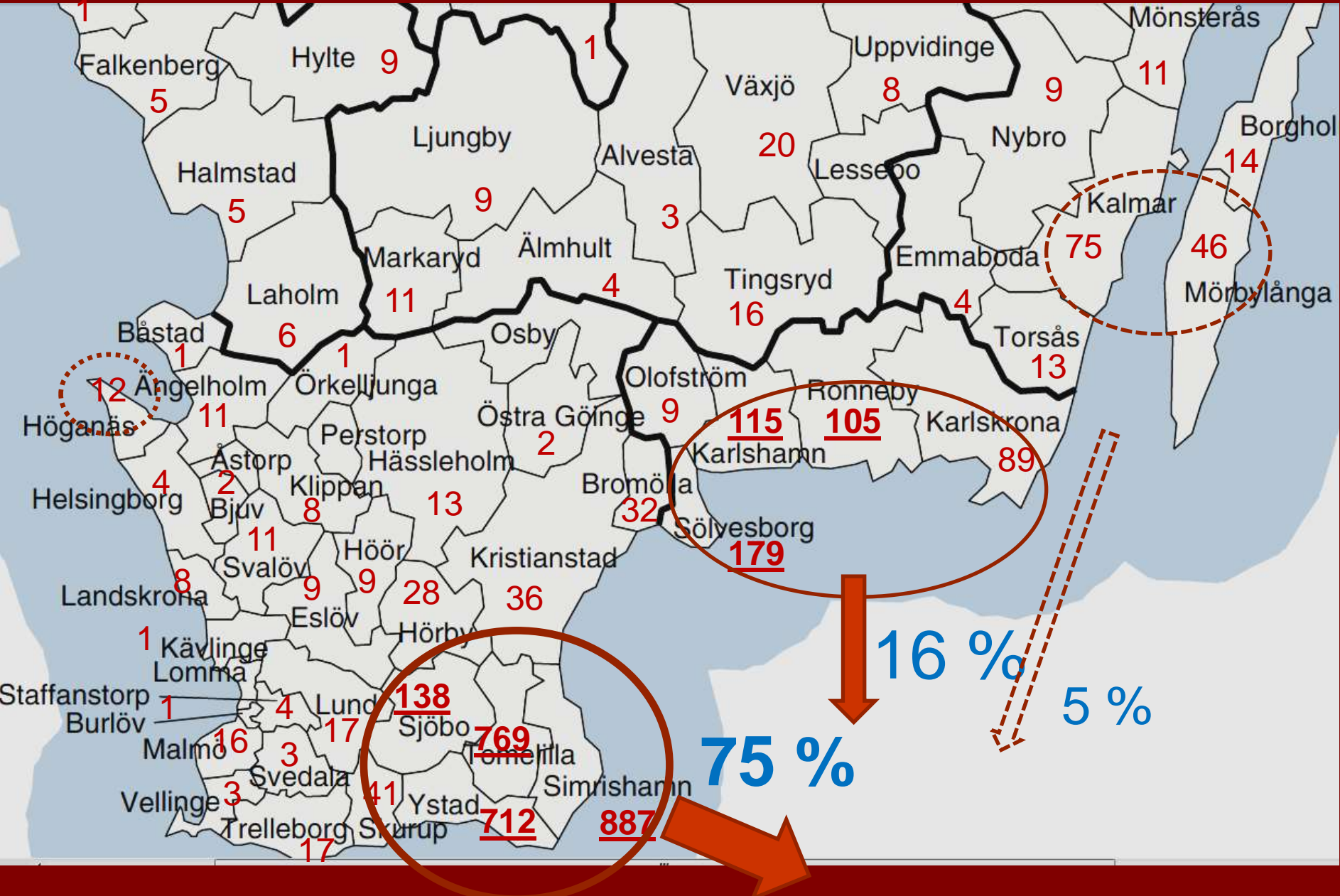

Födelseförsamlingar i Blekinge för minst 5.075 identifierade svenskar som bosatte sig i Danmark ca. 1860 -1920, Kirkebøger 587, Københavnske politiregistre 3158, danske medborgerskaber 1330

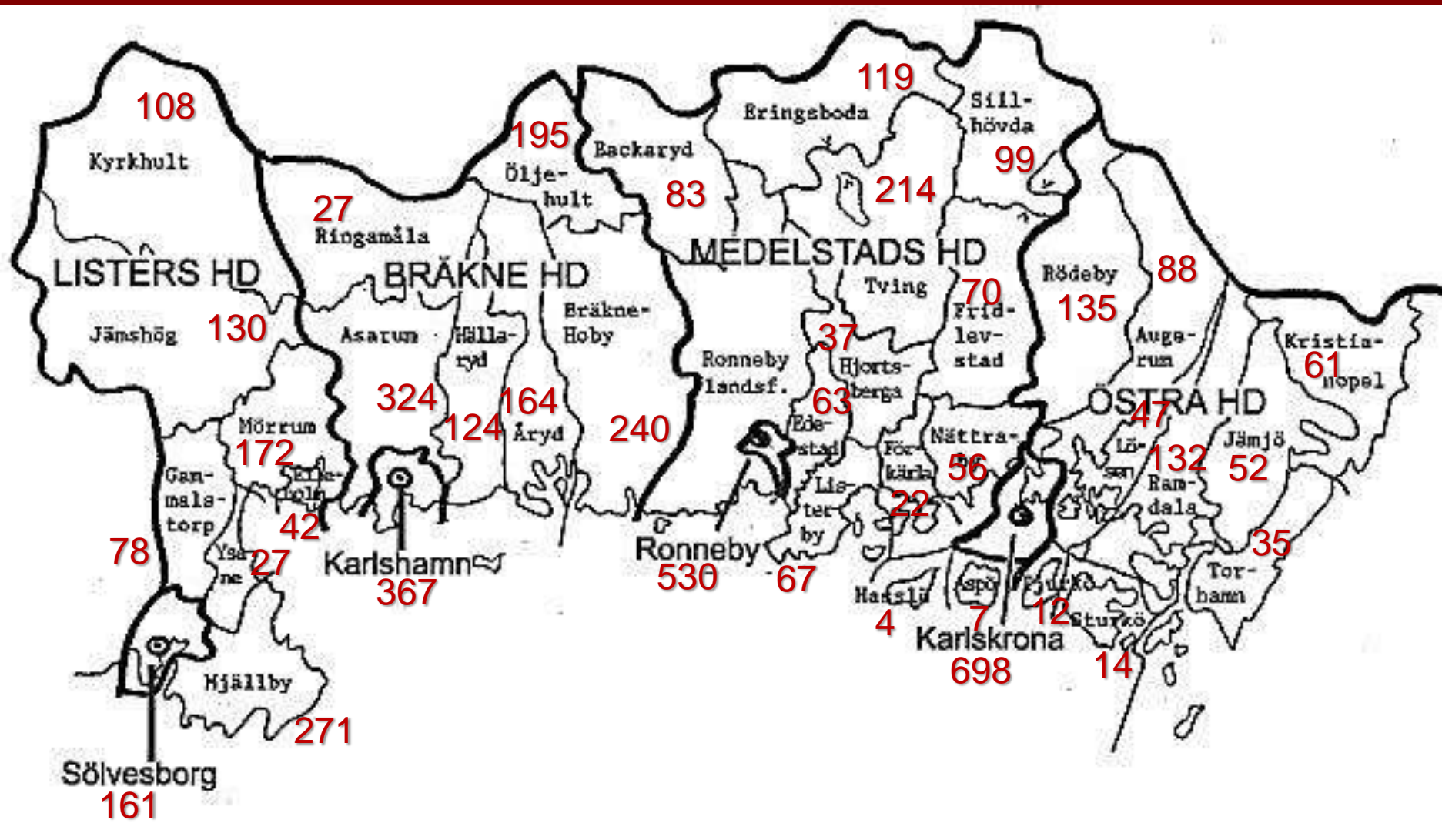

LISTERS HD 989, BRÄKNE HD 1441, MEDELSTADS HD 1360, ÖSTRA HD 1285

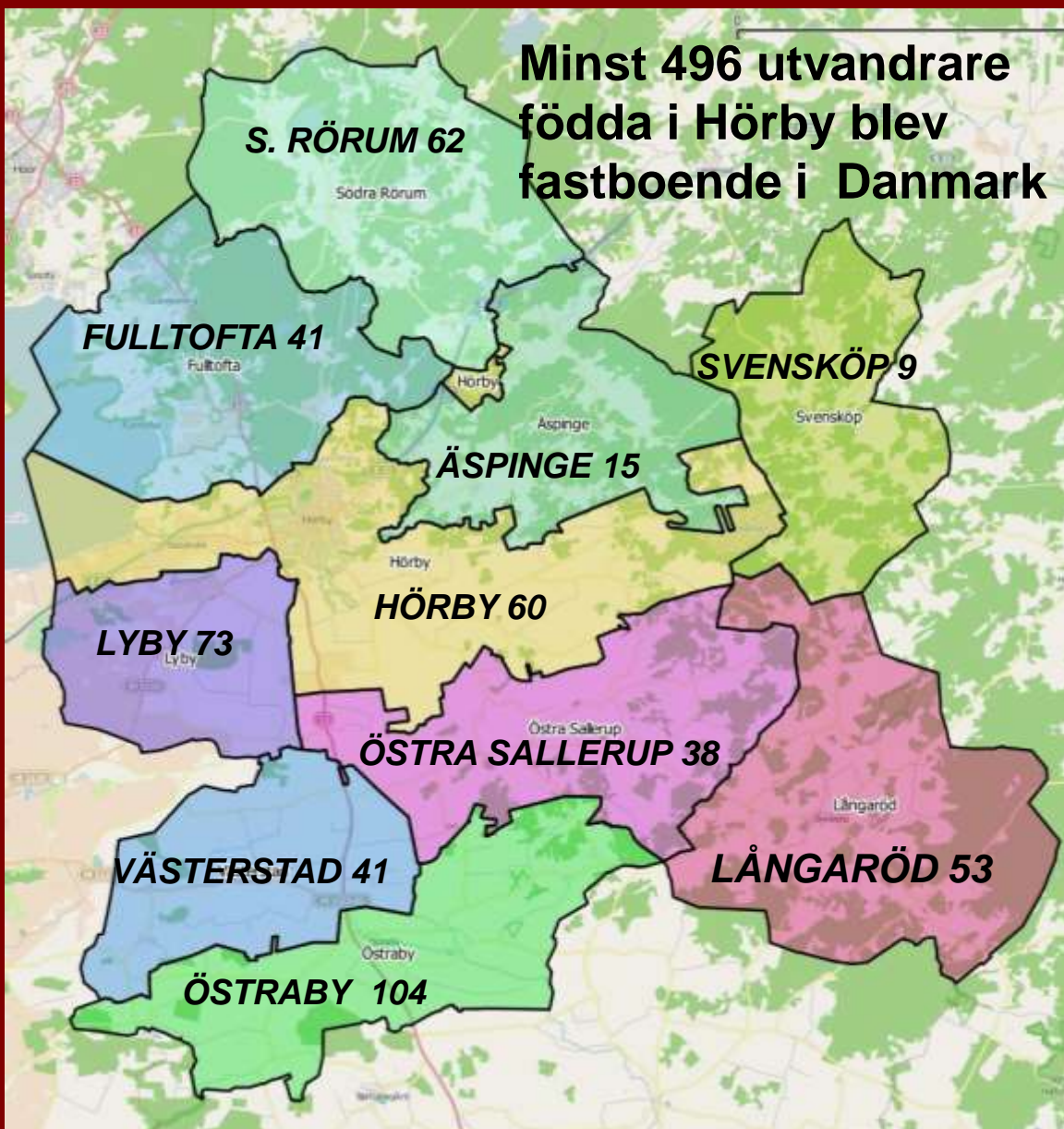

290 fra Hörby til DK

Københavnske
Folkeregistre, dødsattester
m.m. 1890-1923

<https://kbharkiv.dk/brug-samlingerne/soeg-i-indtastede-kilder>

149 fra Hörby Kn

blev danske statsborgere
1890-1960:

<https://ddd.dda.dk/immibas/immibas2.asp>

57 fra Hörby til DK

Register til Danske
kirkebøger 1812-1923:

www.ancestry.se/search/collections/61607

<https://www.rigsarkivet.dk/udforsk/danske-kirkeboeger-hos-ancestry-kom-godt-i-gang/>

Emigranter från Hörby kommun i danska källor som nämner födelseplatsen

HÖRBY kommun	Polislistor Kbhv.arkiv.dk	Medborgarskap ddd.dda.dk	Kyrkböcker Ancestry.se	I ALLT
S. Rörum	21	20	21	62
Äspinge	13	1	1	15
Svensköp	4	3	2	9
Långaröd	43	5	5	53
Ö. Sallerup	17	12	9	38
Östraby	76	26	2	104
Västerstad	36	5	0	41
Lyby	33	30	10	73
Hörby	27	27	6	60
Fulltofta	20	20	1	41
<i>I allt</i>	290	149	57	496

Den andra vägen – danskar som tar till Sverige

Södertou Säteri, Lyby, Hörby Kommun

Arrendator 1871-1891 (varefter de reser tillbaka)

Henrik Madelung, Danmark 1833-1918 och

Hustru Floriane Løwe (1848-1923)

og deras **3 svenskfödda, men danska, barn**

– **Åke, Hjalmar och Maria**

Lybygård, Lyby, Hörby kommun

Arrendator 1870-1890, 1890-1900 Fjelie,

Laxmans Åkarp, 1900 København

Henrik A. Fr. Raaschou – Hjørring 1840 – (svensk medborgare 1874)

Hustru Maria Sofia Jokimsen – Faxe 1842- Sthlm

Og deras 8 svenskfödda barn – Peter, Carl, Johannes, Carl August, Wilhelm, Teodor, Karolina Maria – 5 forblev svenska, 3 blev åter danska.

Möllarsven Anders Månsson,
f. 1. juli 1845 i Osby, Hörby socken
Fader:
Möllare Måns Andersson, på
Osbyholm Gård

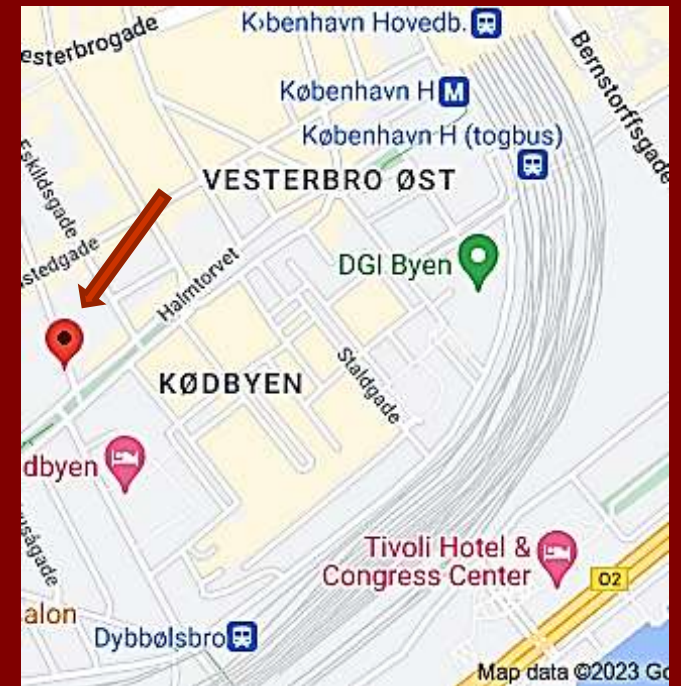

Tdl. möllarsven,
Anders Månsson
död 22. Mars 1924
i Absalonsgade 48 på
Vesterbro i
Köpenhamn

Anders Månsson, m.orr. Anna Jons Dr.
 Anders född i Ousby d. 1/7 doppt d. 7/7. Fadr. Frälsvälden
 Hans Andersson, m.orr. Elina Ekels Dr

Anders Månsson, född Ousby # 10 – familjen från Bjärred ml. Hörby och Sjöbo
 Ousby 1845-1860, S. Rörum 1860-1863, Äspinge 1864-1866, Köpenhamn
 1866-1872, Osbyholm 1872-1878



Osbyholm Gård, Hörby

M. Anders Månsson	1845	1/7	Hörby
H. Anna Sofia Peters	1844	10/8	Wägung
S. Selma Elisabeth	1872	3/12	Hörby
S. Elina Olsson	1874	30/7	ilem
S. Margor Wäspred	1876	10/10	ilem

Till
 Köpen-
 Hamn

17/10
 1878

⊕ **Fritekst søgning**

⊖ **Avanceret søgning**

Søg specifikt i en enkelt eller flere kilder – på en eller flere definerede søgekriterier.

1) Vælg først den eller de kilder du vil søge i:

Tip: Vælger du alle kilder kan du kun søge i de felter, der er fælles for alle kilder

Tip: Vælger du kun 1 kilde kan du søge i alle felter for den pågældende kilde

- Begravelsesprotokoller
- Politiets Registerblade
- Erindringer
- Politiets Efterretninger

2) Definer dernæst dine søgekriterier:

Tilføj flere rækker om nødvendigt. På den måde kan du søge meget specifikt med k
Præcisér din søgning ved at vælge operator.

1,7 million
personregistreringer
varav

111.292

svenskfödda

Fördelat på födelseår

1800-1829: 1.082

1830-1859: 16.271

1860-1889: 61.017

1890-1919: 21.472

Registerblad.

Udfærdiget den

11 99

Død 17/3 33

Fulde Navn		Abrahamson Anders	
Livsstilling <small>Næringsvei, Stand, Rang For Haandværkere; om Mester, Svend eller Lærling. For Tjenende: i hvilken Egenskab de tjene.</small>		Høllersvend	
Fødested		Survig	Alder 1-7-45
Ægteskabelig Stilling			
Hustruens	Fulde Navn og Egenavn	Karen Johanne Abary	
	Fødested	Abarrim	Alder 17-1-68
	selvstændig Virksomhed		
Børn <small>mellem 10-14 Aar, der ere tilhuse. Fulde Navn og Alder.</small>		¹ Ejner 10/1 93. Rudon	² Eduard Emanuel
		³ Olaf 18/4-00	Emel 15/10-01. 4/12-94.

Meldt Bopæl

Aar	Dag	Gade, Nr., Etage m. m.
		Oehlenschlägersgade 48 ⁴
00	15	— — — 40 ¹ Sabg
01	"	Abatthansgade 14 ⁴
1904	"	Oehlenschlägersgade 32 ^{III}
19	15	Gammelstrædegade 46 ^I
14	11	Nesaloungade 11 ⁴
16	11	— — — 48 ⁴

For højere og lavere Tjenende: i hvis Tjeneste de ere.
For Logerende: hos hvem de have Logis.

Dødsattest fhv. Møllersvend Anders Månsson, 22. marts 1923,
Begravet fra Getsemane kirke til Frederiksberg kirkegård,
dødsårsag kronisk bronchitis, formodet blodprop.

Tom dagen den 22. Mars Kl. 1/4 begraves
fhv. Møllersvend
Anders Månsson
Fødselsdag og Aar 17. 1845 Fødested Sverrig.
77 Aar Bopæl Absalonsgade 48 død d. 17/3
Ugift. Gift. —Enekestand. Dødssted
af Bronchitis chr. (formodt Embolia
art. pulmon.) fra
Getsemanetil Trøj Kirkeg.

<https://kbhv.arkiv.dk>

Danmark, kyrkböcker, 1812-1924

Denmark, Church Records, 1812-1924

 Dessa register finns i Danska
För att få bästa resultat ska du söka med Danska för att få rätt stavning av ord och plats.

Sök

Matcha alla termer exakt

För- & andranamn

Efternamn

Föddes

Dag	Månad	Årtal	Plats
<input type="text"/>	<input type="text"/>	<input type="text"/>	<input type="text" value="Församling, Län, Land"/>

Bostadsort

<input type="text"/>	<input type="text"/>	<input type="text"/>	<input type="text" value="Församling, Län, Land"/>
----------------------	----------------------	----------------------	--

Livshändelser

<input type="text"/>	<input type="text"/>	<input type="text"/>	<input type="text" value="Församling, Län, Land"/>
----------------------	----------------------	----------------------	--

Lägg till släkting: Far Mor Maka/make Barn

För- & andranamn

Efternamn

Far	<input type="text"/>	<input type="text"/>	X
Mor	<input type="text"/>	<input type="text"/>	X
Maka/make	<input type="text"/>	<input type="text"/>	X
Barn	<input type="text"/>	<input type="text"/>	X

Nyckelord

t.ex. pilot eller "Flygande tigrarna" 

Typ av händelse

Detalj

Källa

Namn: Anders Månsson

Kön: Mandlig (Man)

Giftermålsålder: 27

Typ av händelse: ægteskab (Vigsel)

Födelsedatum: cirka 1845

Vigseldatum: 13 okt 1872

Vigselort: Frederiksberg Sogn, Multiple, Danmark

Make/maka: Anna Sofia Petersdotter

Årtalsintervall

Liknande samlingar

[Denmark, Select Baptis](#)

[Denmark, Marriages, 18](#)

[Denmark, Select Burial](#)

Fler samlin



Mer hjälp

Så här söker du på Anc

Hitta uppgifter

[www.ancestry.se/
search/collections/61607](http://www.ancestry.se/search/collections/61607)

1-20 av 24 resultat

Granska register	Namn	Födelsedatum	Typ av händelse	Datum för händelse	Plats för händelse	Släktingar	Se bild
Visa register	Anders Mansson	1 jul 1845	ægteskab (Vigsel)	18 feb 1894	Skt. Matthæus, København	Anna Sofie, Johanne Karen Marie	
Visa register	Anders Månsson	cirka 1845	ægteskab (Vigsel)	13 okt 1872	Frederiksberg Sogn, Multiple	Anna Sofia	

www.ancestry.se/search/collections/61607

	<u>Detalj</u>	Källa
Namn:	Anders Mansson	
Kön:	Mandlig (Man)	
Giftermålsålder:	48	
Typ av händelse:	ægteskab (Vigsel)	
Födelsedatum:	1 jul 1845	
Födelseort som den visas:	Sverrig	
Vigseldatum:	18 Febr 1894	
Vigselort:	Skt. Matthæus, København, Danmark	
Mor:	Anna Sofie Petersdatter	
Make/maka:	Johanne Karen Marie Olsen	

	<u>Detalj</u>	Källa
Namn:	Anders Månsson	
Kön:	Mandlig (Man)	
Giftermålsålder:	27	
Typ av händelse:	ægteskab (Vigsel)	
Födelsedatum:	cirka 1845	
Vigseldatum:	13 okt 1872	
Vigselort:	Frederiksberg Sogn, Multi	
Make/maka:	Anna Sofia Petersdotter	

Dansk Demografisk Database

er

Kirkebøger

Andre databaser

Deltag

Oversigt

Anders Månsson Dansk Medborgerskap, 3. marts 1914

Database over indfødsretstildelinger 1776 - 1960

Udfyld et eller flere af felterne

Efternavn	<input type="text" value="Månsson"/>	Fornavn	<input type="text" value="Anders"/>
Bopæl	<input type="text"/>	Erhverv	<input type="text"/>
Fødelokalitet	<input type="text" value="Hörby"/>	Fødeland	<input type="text"/>

Søg

FORTRYD

1 poster fundet

Efternavn: **Månsson** Fornavn: **Anders**
Erhverv: **Møllersvend** Fødelokalitet: **Hörby**
Fødeland: **Sverige**
Fødselsår: **1845** I DK fra: **1878**
Bopæl, lokalitet: **København Amt, region: København og Frederiksberg**
Lov af: **03 03 1914** Tillæg: **A**
Løbenr: **235**

VIKTIGASTE DANSKA REGISTER

www.ancestry.se/search/collections/61607

danska kirkebøger 1812-1924 (gratis)

<http://www.ddd.dda.dk>

Folketællinger samt statsborgerskaber (gratis)

<https://www.kbharkiv.dk/sog-i-arkivet/kilder-pa-nettet>

Københavns Stadsarkiv (gratis)

VIKTIGASTE SVENSKA REGISTER

<https://www.arkivdigital.se>

Bästa svenska sökregister med direkta käll-links (*betalning*)

<https://sok.riksarkivet.se/digitala-forskarsalen>

Enkel personsökning, svårt finna källorna (*gratis*)

- <https://www.familysearch.org/> ofta överraskande god (*gratis*)
- <https://ancestry.com> Bäst vid internationell sökning (*betalning*)

Henning Bender - Udvandrerhistorie

VELKOMST

FOREDRAG

BIBLIOGRAFI

LINKS

DIGITALISERING

CV

KONTAKT

FOREDRAG

BØGER

LINKS

DATA

CV

KONTAKT

HJEMMESIDER

henningbender.dk

udvandrerhistorie.dk

E-MAIL hbender@mail.dk

