

# Den store svenske indvandring til Danmark

Foreningen Norden, Korsør-Skelskør, Korsør Fæstning,  
søndag 21. januar 2018, kl. 14-16

DFDS 's  
"Gylfe"  
Malmø –  
Kbhvn  
1874-  
1923

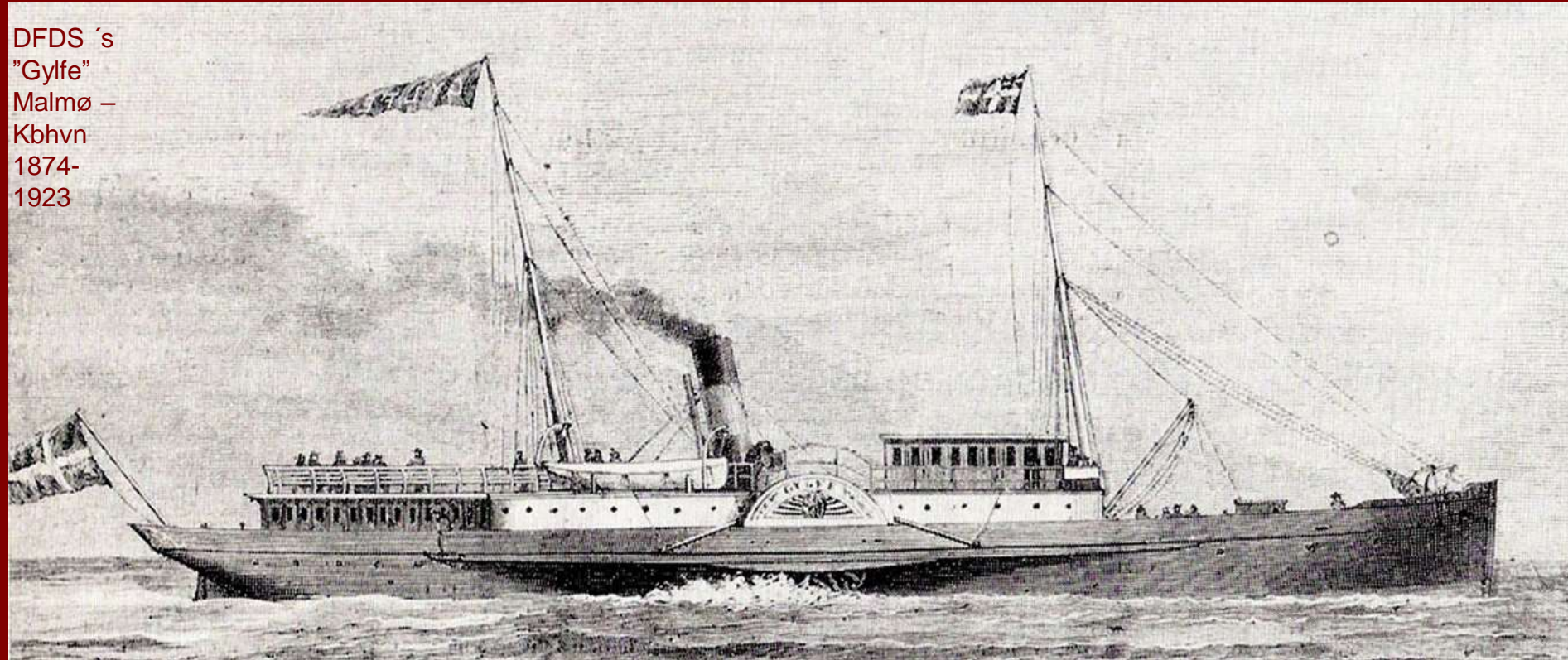

v. mag.art. Henning Bender

1974-2008 Stadsarkivar, Aalborg Stadsarkiv.

1989-2008 Leder af Det danske Udvandrerarkiv,

NU: Kirsebærhaven 3, Snogebæk, 3730 Nexø – Danmark

<http://henningbender.dk> [hbender@mail.dk](mailto:hbender@mail.dk)<sup>1</sup>

# Har vi alle altid været danske?

- Hvor mange generationer – og i alle retninger?
- Min motivation efter at jeg er begyndt at slægtsforske
  - Farfar – ”Bender” kom fra Hamburg i 1690 + Faber fra Fyn
  - Farmor – ”Kartoffeltyskere” fra Schweiz, Huguenotter fra Frankrig og mejerister fra Holland.
  - Mormor – Gnatt fra Østpreussen (Insterburg), Hylleborg fra Vesthimmerland
  - Morfar – Lange fra Norge og Holsten, Buttler fra England
  - Selv gift med en smålænding
  - Børnebørn 2 i Skåne, 3 i Australien, 2 i Californien, 5 på Sjælland (heraf 3 med bornholmsk/skånske aner)

- *Første del:*
- Indvandring til Danmark – Første store bølge i anden halvdel af 1800-tallet
- *Anden del:*
- De seneste års forskning og publicering om indvandring til Bornholm. Digitale kilder
- *Tredje del:*
- Eksempler fra resten af Danmark. Forskning på indledende stadie og endnu Ikke publiceret. Derfor helt foreløbige resultater.

Første del:

## Indvandring til Danmark

De første store bølge i nyere tid fra  
midten af 1800-tallet

Hvad ved vi?





## KOMMENDE FOREDRAG

- Torsdag 19.04.2018** **Svensk indvandring til Danmark**, Viborg Slægts-hist. for. Viborg Bibl. 19-21
- Lørdag 17.03.2018** **Udvandring fra Nordjylland og Dk.** LANA Stadionvej 17, Vrå, kl. 10-12
- Torsdag 15.03.2018** **Udvandring fra Vadum og Danmark 1840-1920** Ellehammersvej 61, Vadum, kl. 19-21
- Onsdag 14.03.2018** **Til Amerika og fra Sverige. Frejlev, Nørholm, Sønderholm, Nørholm skole** kl. 19-21
- Torsdag 08.03.2018** **Den oversøiske udvandring fra Bornholm.** Folkets hus, Snogebæk, kl. 14:30-16:30
- Onsdag 28.02.2018** **Udvandringen fra Sydsjælland og Danmark til Amerika.** DIS-Faxe, Haslev Bibl. kl. 19-21
- Søndag 21.01.2018** **Svensk indvandring til Danmark** Norden, Korsør, klokken 14-16



## AFHOLDTE FOREDRAG

- 2017-2018** **De danske Amerikabåde 1838-1936** Radioforedrag i [www.den2radio.dk](http://www.den2radio.dk)
- 16.11.2017** **Svensk indvandring til Bornholm**, Allinge-Sandvig
- 11.10.2017** **Oversøisk udvandring fra Bornholm.** Nexø RK
- 14.09.2017** **Fra Fisk til Turist** Snogebæk Foredragsforening, 19-21
- 06.09.2017** **Egoforedrag** Nexø Rotary 19-20
- 10.06.2017** **Ny-Sverrig og svensk indvandring**, Ny-Sverrig, Bornholm
- 24.04.2017** **Oversøisk udvandring fra Slesvig** Grænsefor. Aarhus
- 06.04.2017** **Udvandringen fra B.holm og Svaneke**, Svaneke's Venner
- 02.04.2017** **Sydsvensk udvandring til og via Danmark** Hässleholm
- 28.03.2017** **Svensk migration til og via Danmark**, Landskrona
- 06.03.2017** **Svensk indvandring til Danmark og Aalborg** Slægt-Aalborg
- 27.02.2017** **Snogebæk krigshavn, købstad og badested** Rønne bibliotek
- 23.02.2017** **Udvandringen fra Danmark og Esbjerg til USA** Esbjerg
- 22.02.2017** **Svensk migration i 1800-tallet** Kulturen i Lund, **ABM-nätverk**
- 09.02.2017** **Fra fisk til turist. Snogebæk**, Snogebæk, Folkets hus.
- 15.11.2016** **Udvandringen fra Nordsjælland og Dk** Hillerød
- 05.11.2016** **Udvandringen fra Dk. og Vendsyssel**, Frederikshavn
- 03.11.2016** **Udvandringen fra Dk. og Tjeleegnen**, Ørum
- 03.11.2016** **Udvandringen fra Dk. og Østvendssyssel**, Hjallerup
- 27.10.2016** **Udvandringen fra Norden** Fuglafjörður, Eysturoy,
- 25.10.2016** **Udvandringen fra Norden** Tværoyri, Suðuroy
- 23.10.2016** **Udvandringen fra Norden** Miðvágur, Vágar
- 03.09.2016** **Snogebæk fra fisk til turist** Snogebæk, BHS
- 08.06.2016** **Rejsen til Amerika med danske skibe**, København, DFDS
- 11.04.2016** **Udvandringen fra Nordjylland**, Sæby





# HENNING BENDER

VELKOMST

FOREDRAG

PUBLIKATIONER

ENGLISH

LINKS

CV

KONTAKT

PUBLIKATIONER / Svensk indvandring til og via Danmark



## Svensk indvandring til og via Danmark

### [Internetskilder til svensk indvandring til Danmark](#)

43) [Svenske udvandrere via Danmark 1868-1904](#), i Kulturhistorisk Samarbejde omkring Øresund, Farum 1998

(56) [Svenska utvandrare via Danmark 1868-1909](#), i "Med Malmö i Minnet". malmö Stadsarkiv 100 år, p 84-96, 2003, ISBN 91-971637-2-4

79) [Indvandringen fra de skånske landsdele og Småland til Bornholm. 1850-1920](#), Den "glemte indvandring" og internettet. Ale, Historisk Tidskrift för Skåne, Halland och Blekinge, nr. 3, p 1-25. 2012 (Lund 2012).ISSN 0345-0708 English summary - The great immigration Wave from Sweden to Denmark 1850-1920.

82) [Svensk indvandring til Bornholm 1850-1920 Bornholmske Samlinger 2013](#), s.10-55, ISBN 978-87-87042-33-8 ISSN 0084-7976

BB) [Birgit Bender: Indflyttede svenskere på Bornholm 1901, et øjebliksbillede. Bornholmske Samlinger 2013](#), s. 56-79

ISBN 978-87-87042-33-8 ISSN 0084-7976

86) [Utomeuropeisk utvandring från de skånska landsdelarna via Köpenhamn åren 1852-1873. Del 1](#). Ale Historisk tidskrift för Skåne, Halland och Blekinge 2015 nr. 4 sid. 1-20 (Lund 2015), ISSN 0345-0708

87) [Utomeuropeisk utvandring.....via Köpenhamn 1874-1910. Del 2](#). Ale Historisk Tidskrift för Skåne, Halland och Blekinge 2016 nr. 3. side 1-23 (Lund 2016) ISSN 0345-0708

89) [Emma Bauer fra Hillerød. Født 1858-09-28 i Nordsjælland, Älvsborg eller Pennsylvania!?](#) Hillerød, nr. 2, 32. Årgang 2017, s. 16-19 ISSN 0903-3505

91) [Starten på massutvandringen via Malmö 1852-1874 - en rymningsbenägen Malmökvinnas, och de som följde efter](#). Elbogen, Malmö 2018

Dansk oversøisk udvandring fra byer, amter og landsdele

Dansk Udvandring til USA, Canada, New Zealand

Svensk indvandring til og via Danmark

Det danske Udvandrerarkiv

Emigrationsdatabase

Fotohistorie - Heinrich Tönnies

Industri- og Aalborghistori

Arkivistik og arkiver

## Henning Bender (f. 1944- ) Svensk indvandring til Danmark

ALE **2012:3**.

Indvandringen til  
Bornholm fra de  
skånske  
landsdele og Småland  
1850-1920

Den "glemte indvandring"  
og internettet  
ISSN 0345-0708

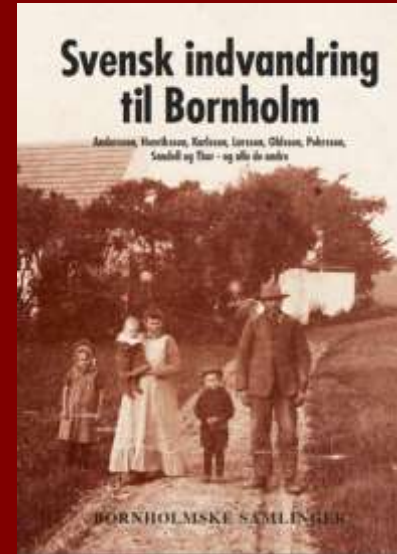

Bornholmske  
Samlinger,  
IV. Række, bind 7  
Rønne, **2013**  
Svensk  
indvandring  
til Bornholm  
1850-1920

## Henning Bender (f. 1944- ) Svensk udvandring via Danmark



ALE **2015:4**  
Utomeuropeisk  
utvandring  
från de skånska  
landsdelarna via  
Köpenhamn  
åren 1852-1873.  
Del 1

ALE **2016:3**  
Utomeuropeisk  
Utvandring  
Från de skånska  
Landsdelarna via  
Köpenhamn  
Åren 1874-1910  
Del 2





# Tyskere og Svenskere i Danmark.

En Korrespondent til Gøteborg Handels- og Sjøfarts-Tidning opgør Tallet paa de svenske Indvandrere i Danmark til 35 a 36,000 — som man ser: et forbavsende stort Tal.

Korrespondenten knytter, str. „Abhv.“, til denne Oplysning en Række interessante Bemærkninger om de nationale Forhold i Danmark.

Han gør først opmærksom paa, at det lille danske Folkesamfund i Tidens Løb har optaget i sig en Række forskellige fremmede Elementer — en naturlig Følge af det rige Lands Forbindelser med Kontinentet — lige fra den franske Indvandring til Nordsjællands „Kulsvieregne“ i Middealderen og Hollændernes Indvandring til Amager under Kristian den Anden.

Disse Indvandringer, fortsætter Korrespondenten, har imidlertid ingen Indflydelse haft paa det danske Folks nationale Liv. Det har derimod den senere tyske Inva-

Der er nu 36.000 svenske indvandrere i Danmark — ”et forbavsende stort tal”

Tidligere mindre grupper fra Frankrig, Holland Men først og fremmest tyskere, For Danmark Var indtil tabet af Slesvig-Holsten i 1864 ”nærmest en halvtysk Staf”

”Siden er det nye blod der er gydt ind i det stærkt amputerede danske statslegeme næsten udelukkende været svensk”

I begyndelsen af 1800-tallet var 75% af de udlændinge der løste borgerbrev i København Tyske, men kun 15% svenske.

Nu ved begyndelsen af 1900-tallet er forholdet Lige omvendt.

I modsætning til det tyske element, er det svenske fuldstændigt gået op i den danske Nation. Kun har den danske navnebestand fået et tilskud af Lindstrøm'er, Bergqvist'er, Lundgren'er osv, det er det hele.



# Korsør Avis

for Politik, Skibsfart og Behjendtgjørelser.

Redigeret og udgivet af H. T. Jensen.

N<sup>o</sup> 40.

Fredagen den 30te November.

1855.

— Man har beregnet, at der iaar er udvandret 4000 svenske Tjenestefolk af begge Kjøen til Danmark. Alene fra Christiansstads Lehn er der udvandret 600 Personer, der have gjort Veien tilfods til Malmö, for derfra at indskibes til Danmark.

Man har beregnet, at der iaar er udvandret 4000 svenske Tjenestefolk af begge Kjøen til Danmark. Alene fra Christianstads Lehn er der udvandret 600 Personer, der have gjort Veien tilfods til Malmø, For derfra at indskibes til Danmark

## Udlandet.

**Zverrig.** En Svenssk, som udvandrede til Danmark for at søge Tjeneste, er nylig vendt tilbage her til og beskriver de svenske Karles og Pigers Aaar, der tjene dersteds, som mindre lokkende. For det Første falder det temmelig klart, at det fornemmelig er mindre yndede Huusbønder, som nødsages til at forskaffe sig Tjenestefolk fra et fremmed Land, og for det Andet gives der en Mængde Afvigelser i Sæder og Forhold, der for den Uvante fremfalder Ubehageligheder. Arbejdet var strængt: om Sommeren begyndte det Kl. 3½ om Morgenen og endte først seent om Aftenen. Ogsaa om Søndagene skulde der ofte arbeides, noget som man i Danmark ikke er saa nøie med, men som den svenske Arbejder uajerne gaaer ind paa. Kostene var, skjøndt i Mængden tilstrækkelig, alligevel af mindre nærende Beskaffenhed og bestod for en stor Deel af Gryngrød, Kærnemælks-Belling m. m., men derimod meget sjelden af Kjødsul. Tjenestefolkets Bærelser vare ikke stort Andet end et Udhuus, som nok kunde gaae an om Sommeren, men om Vinteren vilde have været mindre at udholde osv. Den nu hjemkomne Arbejder havde 10 Rd. svensk i maanedlig Løn, hvilket tilvisse ikke var saa daarligt, men dog ikke tilstrækkeligt til at opveie ovennævnte Uleiligheder, hvilsaarsag han saavel som mange andre svenske Tyende nu vendte tilbage til deres Fædreland, naagtet Hjemreisen slugte hele Løn-Beholdningen og hos Somme endog mere. — Men det meget Arbejde, der fortiden

Advarsel til svenskere mod at tage arbejde i Danmark (*Korsør avis 30. november 1855*):

*Det er kun upopulære og dårlige arbejdsgiverer der tage udenlandsk arbejdskraft*

*Sæder og skikke i Danmark er helt anderledes end i Sverige:*

Arbejdet er strengere, Fra 3:30 morgen til 20:30 aften også om søndagen! Det tager de ikke så nøje i Danmark.

*Maden er tilstrækkelig, men kedelig:*  
Gryngrød, Kærnemælksvælling, men sjældent kød.

*Boligerne er uopvarmede udhuse*

*Lønnen er langt bedre end i Sverige*  
Med 10 RD om måneden, men det opvejer ikke ulemper og rejseomkostninger

# Statistik mens indvandringen foregik



Professor, i  
statistik og  
nationaløkonom  
finans minister

**William  
Scharling**  
(1837-1911)

Statens Statistiske Bureau, Statistisk  
Tabelværk, femte række, Litra A Nr. 4,  
Folketællingen i Kongeriget Danmark den 1.  
februar 1901, Anden del, Den Fremmedfødte  
Befolkning, side 7\*-10\*, samt Tabel 1,  
Befolkningens Fødested, side 2-5. København  
1904

Danmarks Statistik af V. Falbe-Hansen og  
William Scharling, bind 1, side 486-489  
Indvandringen til Danmark, København 1885.  
*"det er fornemmelig fra Sverige, at  
det stigende antal af Fremmede  
hidrører"*

Gustav Sundbärg , Emigrationsutredningen  
(1907-1914), bilag 3, 4, 16 og 20: Svenskarna  
i Utlandet , side 74-88, Danmark (1910).  
Årsagerne Bedre lønninger, boliger,  
realløn i Danmark end i Sverige frem til  
1890'erne – der nævnes op til en dobbelt  
så god realløn.



**Andreas Michael Koefoed**  
(1867 i Rønne – 1940 i  
København) var chef for  
statistisk bureau, skatte-  
direktør og finansminister,  
nationaløkonom

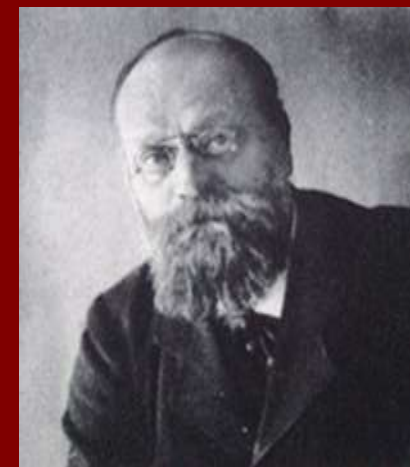

**Axel Gustav Sundbärg**,  
född 1857 i Leksand i  
Dalarna,  
död 1914 i Stockholm



AMT 1901	I alt	Sverige	Slesvig	Tyskland	Norge	USA	UK
København	370.574	15.308	3650	4765	1897	428	407
Købhvn amt	119.596	3.865	1270	1220	553	144	144
Roskilde	43.706	558	159	115	53	9	15
Frederiksborg	86.391	2.162	322	262	105	50	29
Holbæk	96.703	661	217	117	51	35	7
Sorø	92.566	794	275	241	46	41	10
Præstø	101.349	889	221	174	48	45	8
Bornholm	40.899	2.579	47	65	24	65	2
Maribo	101.615	2.348	275	285	62	34	19
Svendborg	125.799	670	941	275	76	102	12
Odense	147.146	1.007	1328	645	87	78	35
Vejle	118.154	689	4848	409	79	39	44
Aarhus	181.738	1.245	1333	723	157	109	55
Randers	115.898	845	431	308	80	35	7
Aalborg	125.787	684	311	396	125	86	24
Hjørring	117.728	361	188	162	136	45	9
Thisted	70.811	99	135	75	23	39	4
Viborg	104.970	335	227	154	31	29	7
Ringkøbing	109.996	200	528	153	31	19	19
Ribe	86.925	241	6964	644	50	59	40
<b>IALT</b>	<b>2.355.421</b>	<b>35.540</b>	<b>23.670</b>	<b>11.391</b>	<b>3.714</b>	<b>1.491</b>	<b>897</b>

Yderligere:  
 Danmark  
 FT 1901  
 Nationaliteter > 100

Island 743  
 Sydamerika 694  
 Rusland 561  
 Østrig/Ungarn 436  
 Dansk Vestind. 400  
 Færøerne 370  
 Grønland 249  
 Finland 234  
 Schweiz 208  
 Frankrig 207  
 Nederlandene 112

AMT	Befolkning	Svenskfødte	%	Af alle udlænd
København	370.574	15.308	4,13	62,7
Købeh amt	119.596	3.865	3,23	61,2
Roskilde	43.706	558	1,28	70,8
Frederiksborg	86.391	2.162	2,50	64,2
<i>Holbæk</i>	<i>96.703</i>	<i>661</i>	<i>0,68</i>	<i>72,4</i>
<i>Sorø</i>	<i>92.566</i>	<i>794</i>	<i>0,86</i>	<i>66,9</i>
<i>Præstø</i>	<i>101.349</i>	<i>889</i>	<i>0,88</i>	<i>74,0</i>
BORNHOLM	40.899	2.579	6,79	93,9
Maribo	101.615	2.348	2,31	81,9
Svendborg	125.799	670	0,53	55,6
Odense	147.146	1.007	0,68	50,8
Vejle	118.154	689	0,58	41,3
Aarhus	181.738	1.245	0,69	49,4
Randers	115.898	845	0,73	60,8
Aalborg	125.787	684	0,54	48,1
Hjørring	117.728	361	0,31	47,2
Thisted	70.811	99	0,14	35,9
Viborg	104.970	335	0,32	56,9
Ringkøbing	109.996	200	0,18	42,6
Ribe	86.925	241	0,28	19,3
IALT	2.355.421	35.540	1,51	63,1

1860: 8.253  
1870: 15.388  
1880: 24.148  
1890: 33.802  
1901: 35.540

Fastboende  
Svenskfødte i  
Danmark (minus  
Sæsonarbejdere)

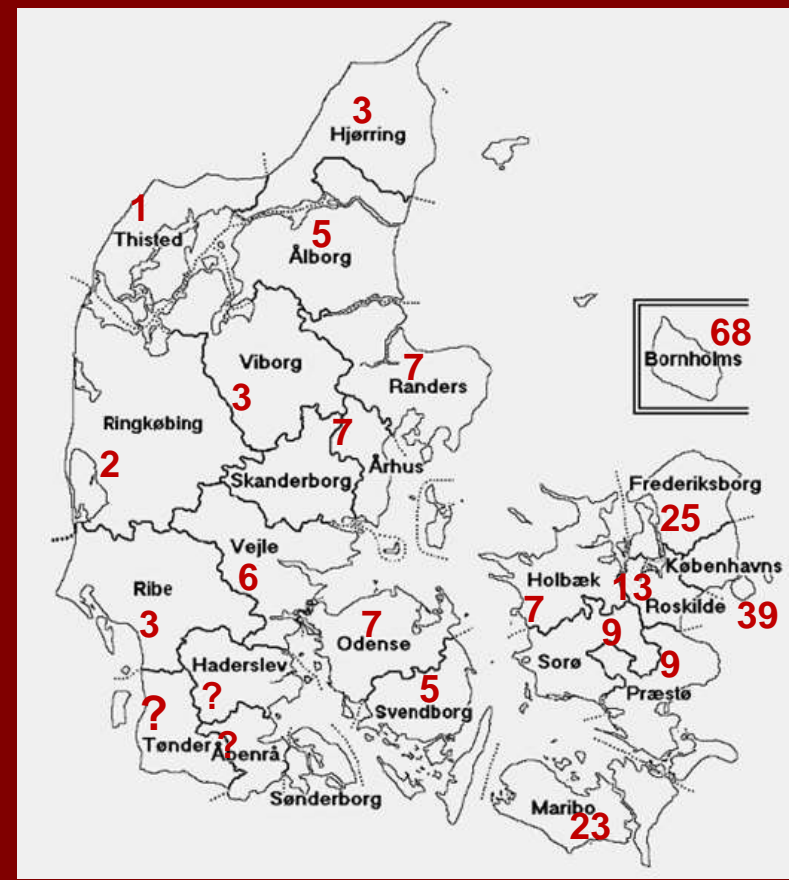

Svenskfødte pr. 1000 Tælling 1901

**% af 35.540 Svenskfødte i Danmark Folketælling 1901**  
**% af 82.843 Flytninger fra Sverige til Danmark 1851-1910**

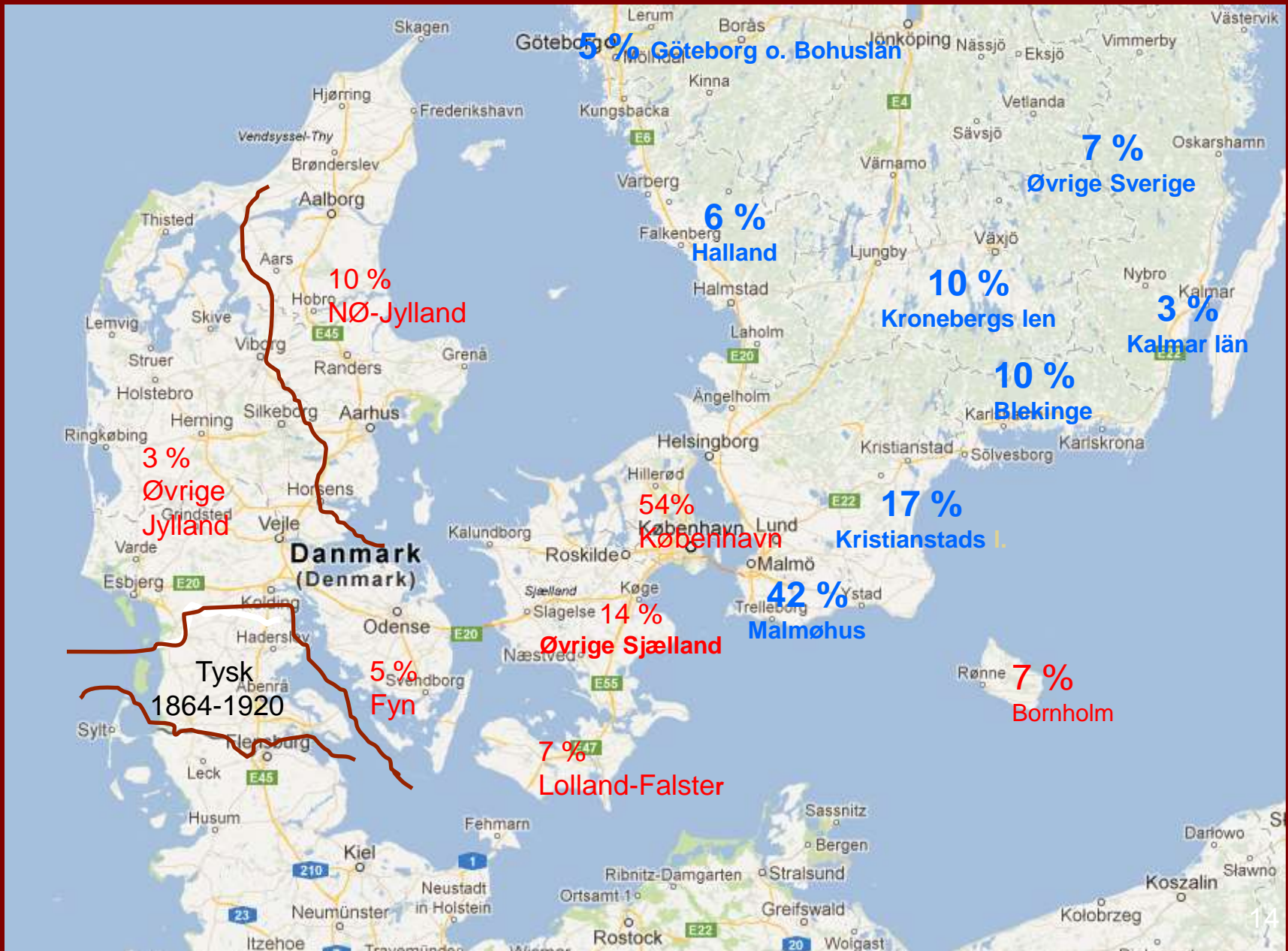



## 2. Del

# Den svenske indvandring til Bornholm





Vilhelm Moberg 1898-1973  
Utvandrarna 1949-1959

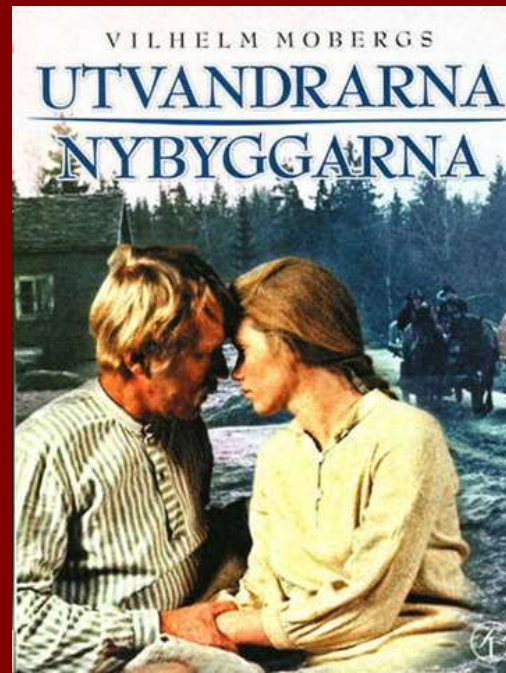

Karl Oskar og Kristina

Max von Sydow og Liv Ullmann  
Jan Troell 1971



Udvandrerstatuen i Karlshamn  
Axel Olsson 1959



Utvandrarnas Hus  
Växjö 1965



Blixten & Co i samarbete med Charlotta Teaterproduktion  
och GöteborgsOperan presenterar

*Kristina från Duvemåla*  
EN MUSIKAL BYGGD PÅ VILHELM MOBERGS UTVANDRAREPOS  
BENNY ANDERSSON BJÖRN ULVAEUS LARS RUDOLFFSSON

Uropført i Malmø 1995 og ekstrem populær lige siden



# Martin Andersen Nexø

1869-1954

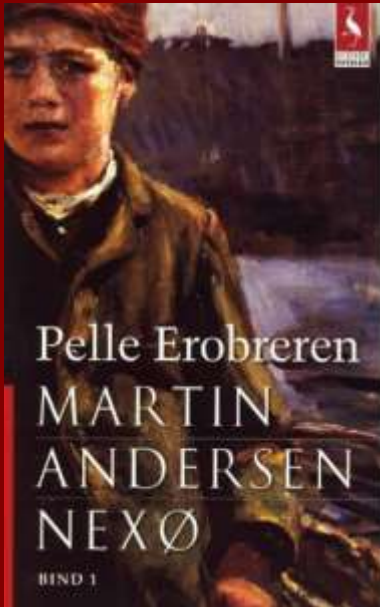

1906



Ferskesøstræde 36, Nexø  
Mindestuer åbnet 1990



1987

Tidligere DDR:  
14 gader og 3 skoler  
Opkaldt efter  
Andersen Nexø  
Danmark  
2 gader  
Søborg og Nexø



Museum lukket 1990



Nexø (opr. 1933)



Collenbuschstrasse 4, Dresden



Dresden 1968



# Lasse Carlsson ( Tomelilla 1847- Nylars 1913)

Lasse Carlsson	Sekretær i Selvejersamt Gård, Nylars, født i Sverige 5 <sup>1/2</sup> April 1847 i Tryde Sogn. Endtelt fra Anna Kirstine fødte Lundgren	66	Sogneprosten	Fundet død, kvalt i Opkastning? Yderst drikfældig.
-------------------	---	----	--------------	--

"Fundet død, kvalt i Opkastning? Yderst drikfældig."



Født 5. april 1847 i Tomelilla, Selshög # 1, Tryde  
sogn

Forældre Carl Hansson (1808)  
og Inger Lassedotter (1812), nr 6 af 8 søskende  
På Bornholm 1875, 1876 og fast fra 1877



Gift 7. december 1877 med Anna Kirstine Lundgren,  
Tranås, 31. juli 1857, Til B:holm 1872. Datter af  
Gårdejer Per Nilsson Lundgren;  
Stenbaltregård, Pedersker

7 børn – men skilt 1895 efter omflytninger.  
FT 1901 er Lasse i Rønne arrest  
Og dør – vist nok – han findes i hvert fald  
død i Nylars, den 25. maj 1913



Resten af familien flyttede til Storegade 18, Rønne.  
til faderen, siden broderen Vognmand Lundgren

*"Fotograf"  
Henning  
Bender  
fra København  
Men som har 3  
børnebørn  
hvis tip-tip  
oldefar  
kom til Allinge  
på Bornholm i  
1888 fra  
Löderup  
mellem Ystad  
og Simrishamn*



*Folk af svensk  
afstamning i  
Snogebæk*

*Kenn Erik Bech  
Hvis oldemormor  
Johanna Thor  
kom til Poulsker  
1892 fra Tomelilla i  
Tryde sogn,*

*Melvin Pedersen  
Hvis farfar  
Nils Pehrsson  
i 1871 kom til  
Snogebæk  
fra Ullstorp sogn  
ved Tomelilla*

*Birgit Bender  
fra Mortorp sogn  
ved Kalmar der  
kom til Svaneke  
2000 og Snogebæk  
2008*



# Melvins Tipolde- Forældre

Ulsstorp ved  
Tommelilla

[www.gravar.se](http://www.gravar.se)  
Gravstens-  
inventeringen







En gång i tiden kunde gård i gård, efter tiden, så till på a. chande kända, så berömda för de som var erödr. Nils og Bertåke, berömda som förtägnen på sig, så till slut omkommit med Nilsens död i Sjögränd. Deras var till ett i släkten till en familj. Nu var så ganska som familjen på staden. Men till slut blev det en familj, så på sig.

På 1870-talet flyttade Nils Pehrsson från Ullstorp till Bornholm. Nu har hans barnbarn Melvin Pedersen (till vänster) skrivit hans berättelse. Via släktforskningen har han även hittat sin släkting Bertåke Holm i Ystad.

# Svenskar på Bornholm skildras i ny bok

**Örum.** Nils Pehrsson från Ullstorp var av de tusentals svenskar som bosatte sig på Bornholm i slutet av 1800-talet. Nu har barnbarnet Melvin Pedersen skrivit sin farfars historia. Berättelsen finns med i en bok om svenskar på Bornholm som i dag börjar säljas i bokhandeln i Ystad.

släktingars berättelser och gamla fotografier skildras 14 skåningars nya liv på Bornholm. En av berättelserna har Melvin Pedersen skrivit och den handlar om hans farfar Nils Pehrsson som kom som säsongarbetare till Bornholm på 1870-talet och blev kvar.

Melvin Pedersen, 78 år är heldansk, född på Bornholm och bosatt i Köpenhamn sedan många år. Men samtidigt är han lite skånsk. De skånska ränderna går liksom inte riktigt ur.  
- Jag har skånskt blod i mina ådror, säger han och skrattar.

För tio år sedan reste han till Sjögränd för att söka efter sina rötter. På kyrkogården träffade han en man med efternamnet Persson. Det visade sig snart att de båda var släkt och via den kontakten träffade Melvin Pedersen så småningom Bertåke Holm från Ystad.  
- Min mor är med Melvin Pedersen ofta kontakt. När Melvin Pedersen passerar Ystad på väg till sommar-

**"Nu firar vi också att boken om svenskarna på Bornholm kommit ut."**

Bertåke Holm

stugan intill farfars gård på Bornholm tittar han ofta in till släktingarna i Ystad. I helgen träffades de för att äta julbord tillsammans med övriga släkt på Örum's Nygård.

- Nu firar vi också att boken om svenskarna på Bornholm kommit ut, säger Bertåke Holm.

**Släktingars berättelser**  
Boken är utgiven av den historiska föreningen på Bornholm. Med statistik över utvandrade svenskar, men framför allt med

**Pelle Erövraren**  
Berättelsen om Nils Pehrsson har ganska lite att göra med den om Pelle Erövraren, som skildrats i en bok av Martin Andersen Nexø och i en film av Bille August. I den berättelsen utvandrar skåningarna grund av fattigdom. Nils Pehrsson flyttade efter en familjefejd.  
- Han hade pengar, köpte gården Godthaab och blev en drivande kraft på ön, berättar Melvin Pedersen, vars morfar också kom från Skåne.  
Nils Pehrsson var bland annat med och planterade tallskog och för att stoppa sandflykten på Due odde.  
I dag börjar Ystad bokhandel sälja den danska boken om svenskarna på Bornholm.

CECILIA BILLGREN  
enika.billgren@yttahuset.se



**"Godthaab" bygges 1885, säljes 1972 Nils Pehrsson 1855-1932; Aage Pedersen 1905-1996**





# Database over indfødsretstildelinger 1776 - 1960

Udfyld et eller flere af felterne

Efternavn:	<input type="text" value="Grönvall"/>	Fornavn:	<input type="text"/>
Bopæl:	<input type="text" value="Allinge"/>	Erhverv:	<input type="text"/>
Fødelokalitet:	<input type="text"/>	Fødeland:	<input type="text"/>



## 1 post(er) fundet

Efternavn:	Grönvall	Fornavn:	August
Erhverv:	Smedesvend	Fødelokalitet:	Löderup
Føderejon:	Kristianstads Län	Fødeland:	Sverige
Fødselsår:	1865	I DK fra:	1888
Bopæl, lokalitet:	Allinge	Amt, region:	Bornholms Amt
Lov af:	13 03 1908	Tillæg:	A
Løbenr:	91		



Olsker



ID	Efternavn	Fornavn	Fødested	Fødelæn	Fødselsdato	Vi...	Viellessted	Viellesdato	Dødsdato	Dødssted	Afgangsdato...	Stilling	Bopæl
368	Grønvall	Elna Håkansdotter	Onslunda	Kristianstad	1862-01-07	B	Rønne Rådhus	1889-11-26	1930-08-09	Sct. Elisabeth	22-06-1883	Hustru	Lillegade
371	Grønvall	Botilla Håkansdotter	Onslunda	Kristianstad	1858-12-27	B	Rønne Rådhus	1890-11-14	1924-11-28	Langelinie 36	22-06-1883	Hustru	Langelinie
770	Grønvall	August Jonas	Löderup	Kristianstad	1865-07-05	B	Allinge Rådhus	1907-01-05	1939-01-16	"Lillebo", 18.		Smed. Enk	"Lillebo"
1279	Grønvall	Anders	Löderup	Malmöhus	1858-06-24	K	Skt. Klemens K	1883-08-25	1932-09-30	46. slg. Boesø	18-07-1883	Husmand	46. slg. B
1357	Grønvall	Hanna	Hagestad, Lø	Malmöhus	1868-05-17	K	Skt. Klemens K	1893-11-29	1951-07-05	Amtssygehus	14-03-1890	Hustru	"Splitsko
2646	Grønvall	Jøns Håkansson	Onslunda	Kristianstad	1848-12-30	K	Skt. Knuds Kirk	1879-02-14	1918-05-24	Lille Søstræde		Ehvs. skibsf	Lille Søst
3399	Grønvall	August Jonas	Löderup	Kristianstad	1865-07-05	K	Sverige		1939-01-16	"Lillebo", 18.		Smed	"Lillebo"
3400	Grønvall	Emil Valdemar	Löderup	Kristianstad					1894-08-24	Strandgade 3		Søn	Strandga
4012	Grønvall	Oskar	Löderup	Kristianstad	1888-01-31							Søn	Strandga
4470	Grønvall	Bengta				K	Sverige		1877-07-23	Nexø, hos sø		Hustru	Vranarp,

*Bornholm, Nørre, Klemensker, 125, FT-1890,  
August Grønvall 24 Gift Husfader smed,  
Löderup Sverrig  
Kjerstin Grønvald Åkesson 23 Gift Husmoder  
Sverrig  
Albert Grønvald 2 - Barn Allinge*



Olivia

Alberte

Alma

- Petter Grønvall 1625-1699 S. Melby 8tip
- Måns Grønvall 1695-1740 S. Melby 7tip
- Lars Grønvall 1720-1799 Sankt Olof 6tip
- Måns Grønvall 1756-1799 Sankt Olof 5tip
- Johan Grønvall 1794-1888 Rörum 4tip
- Jonas Grønvall 1829-1905, Löderup 3tip
- UDVANDRET TIL BORNHOLM 1888
- August Jonas Grønvall 1865-1939, Olsker 2tip
- Albert Sigfred Grønvall 1890-1968, Østermarie 1x tip
- Hans Albert Grønvall 1920-1994, Pedersker olde
- Anne Birgitte Grønvall født 1954- bedste
- UDVANDRET TIL SJÆLLAND 1982
- Dorte Grønvall Bender født i Roskilde 1983- (Gift med Paul Bender født Aalborg 1975-)
- Mine "Bornholmske" Børnebørn i Borup:
- Olivia Grønvall Bender 2006-
- Alberte Grønvall Bender 2008-
- Alma Grønvall Bender 2012-





*Anders Nielsen (1843-1932) slog sig  
1876 ned ved Hullebækken lige øst  
for Raghhammer på sit såkaldte  
»lyngpikkerlod«. Billede i privateje.*



# Grønvall-familien 1625-2015



1. Melby 1625-1720; 2. St Olof 1720-1794; 3. Rørum 1794-1829; 4. Løderup 1829-1888
5. Allinge 1888-1939; 6. Ny Sverrig, Østermarie 1939-1968. 7. Pedersker 1920-1994; 8. Børup 2015



# Problemet med identificering af svenske indvandrere på fotografier



*Anders Hansson, fotograferet i 1872-1873 i Ystad af E. Agerbunden (atelier 1871-1909), er født i Løderup 1845, rejser til Ystad 1872 og fra Ystad til Rønne i 1873, gifter sig i Rønne 1874 og døde 1924. MEN, MEN – det er en anden Anders Hansson – født 1850!!! Skriver oldebarnet Preben Hansen, Rønne*



”Elna, hende med  
krabbelurene” – billede  
hos familien Bidstrup,  
Rønne

Elna Månsson

Ellekongestræde 20, 1924.

Født Persdotter den 15. juni

1849 i Smedstorp

(mellem Tomelilla og

Simrishamn)

Dør i Rønne 28. maj 1934.

Enke efter snedkermester Ola

Månsson, født 27. oktober

1849 Ingelstad

død i Rønne 23. juli 1919.

Arbejde hos Bidstrup. De kom

begge til Bornholm i 1880 og

havde to børn med sig – men

fik yderligere 3 i Rønne. Alle

børn kaldte sig Mogensen,

ikke Månsson.





# Hvor ved man det fra?

De sammenhængende svenske og danske kilder på nettet.



[www.ddd.dda.dk](http://www.ddd.dda.dk)

*Kirkebøger, Folketællinger*

*Statsborgerskaber,*

*husforhørslængder,*

*Af- og Tilgangslistes*

ARKIVALIERONLINE

Se originale dokumenter på

Vælg arkivalietype hér

[www.arkivalieronline.dk](http://www.arkivalieronline.dk)



[www.arkivdigital.se](http://www.arkivdigital.se)

 Svenskere på Bornholm, 1840-1955.

 Access 97 version

 Forklaring til Svenskere på Bornholm, 1840-1955



## Litteratur og vejledning til kildebrug

### **Internetkilder vedr. svensk indvandring til Danmark Internetsources about swedish immigration to Denmark**

[arkivalieronline.dk](http://arkivalieronline.dk) GRATIS

<https://www.sa.dk/brug-arkivet/arkivalieronline>

Danske Kirkebøger (født, viede, døde) 1700-1960 samt Danske Folketællinger 1845, 1850, 1855, 1860, 1870, 1880, 1890, 1901, 1906, 1911, 1916, 1921, 1925, 1930, 1935 og 1940

[ancestry.com](http://ancestry.com) GEBYR

Delvist svenske kirkebøger (født, viede, døde – samt ind- og udflyttede) 1700-1940 samt USA's folketællinger 1850-1940

[Arkivdigital](http://arkivdigital.se) GEBYR

<https://www.arkivdigital.se/online/abonnemang>

Bedste udgave af svenske kirkebøger samt husforhørsprotokoller og udvandrertister og meget mere.

[Database - svenske på Bornholm](http://www.bslf.dk/download.asp) GRATIS

<http://www.bslf.dk/download.asp>

Vielses- og dødsfaldsoplysninger for 5600 svenskfødte, der er blevet gift, fået børn døbt og er døde på Bornholm 1845-1960

[Dansk demografisk database](http://www.ddd.dda.dk/kiplink1.htm) GRATIS

<http://www.ddd.dda.dk/kiplink1.htm>

Søgemuligheder for en eller flere af folketællinger 1787, 1801, 1834, 1845, 1850, 1855, 1860, 1870, 1880, 1890, 1901 og 1921, udarbejdet af Kildeindtastningsprojektet (KIP)

[Demografisk Databas Södra Sverige DDSS](http://ddss.nu/) GRATIS

<http://ddss.nu/>

Efter samme ide som den danske DDD - men med langt mindre indtastet.

[Udflytningslisterne](#) omfatter således kun 9 sogne

[Statsborgerskaber](http://www.ddd.dda.dk/immibas/immibas2.asp) GRATIS

<http://www.ddd.dda.dk/immibas/immibas2.asp>

Alle indfødsretstildelinger (statsborgerskaber) i Danmark 1776 – 1960

[Oversøiske udvandrere fra og via Danmark](http://www.udvanderarkivet.dk/udvanderprotokollerne/) GRATIS

<http://www.udvanderarkivet.dk/udvanderprotokollerne/>

søgedatabase på solgte oversøiske billetter i Danmark 1868-1908 og omfatter 89.000 svenske udvandrere der IKKE er registrerede i Sverige.

Originaldatabasen der er fyldigere befinder sig hos Henning Bender og omfatter 1868-1912, men er ikke indkorporeret i internetdatabasen trods mange opfordringer.

[OVER ØRESUND - ÖVER ÖRESUND](#) Er ikke opdateret i mange år - men den eneste der findes, men dog kun delvis brugbar og med forsigtighed

[Kilder om svenske i Danmark - Gode links](#)  
[Kilder om danske i Sverige - Bra länkar](#)

# Anders Nilsson (1843-1932)

Efternavn:	Nilsson	Fornavn:	Anders
Erhverv:	Arbejdsmand	Fødelokalitet:	St. Herrestad
Fødeland:	Sverige		
Fødselsår:	1843	I DK fra:	1874
Bopæl, lokalitet:	Pedersker	Amt, region:	Bornholm Amt
Lov af:	31 03 1926	Tillæg:	B1
Løbenr:	36		

61 af dette navn bliver danske statsborgere.  
16 på Bornholm  
1 i Pedersker sogn

Dansk Indfødsret 1776-1960

Nilsson	Anders	Stora Herrestad	1843-04-24	Skt. Peders	1875-12-29
1932-10-15	"Hullebækshuset"	Husmand	Nils Andersson & Johanna		
Gift med Jensine Anine Jensen					

Kjøllers kirkebogsdatabase

Bornholm, Sønder, Pedersker, Pedersker, et Hus på Eskildsgård Grund, 24, FT-1880, C2157

Navn:	Alder:	Civilstand:	Stilling i husstanden:	Erhverv:	Fødested:
Anders Nielsen	33	Gift	Daglejer, Husfader		Sverig
Anine Jensen	22	Gift	Husmoder		Pedersker sogn
Andreas Nielsen	3	Ugift	Deres Søn		Pedersker sogn

Folketælling 1880, Pedersker

Svenske kirkebøger Store Herrestad; Hedeskoga og Stora Köpinge:

Udlagt barnefader Nils Andersson Rytter Moderen hed Hannah, men døde 1854 af vattersot på fattighuset. *Anders Nilsson fik udflytningsbevis 1866 til Tyskland, men kom 1874 fra Tyskland til Bornholm*





*Anders Nielsen (1843-1932) slog sig  
1876 ned ved Hullebækken lige øst  
for Raghhammer på sit såkaldte  
»lyngpikkerlod«. Billede i privateje.*



# Hjemkommuner for svenske indvandrere der slog sig permanent ned på Bornholm 1850-1910

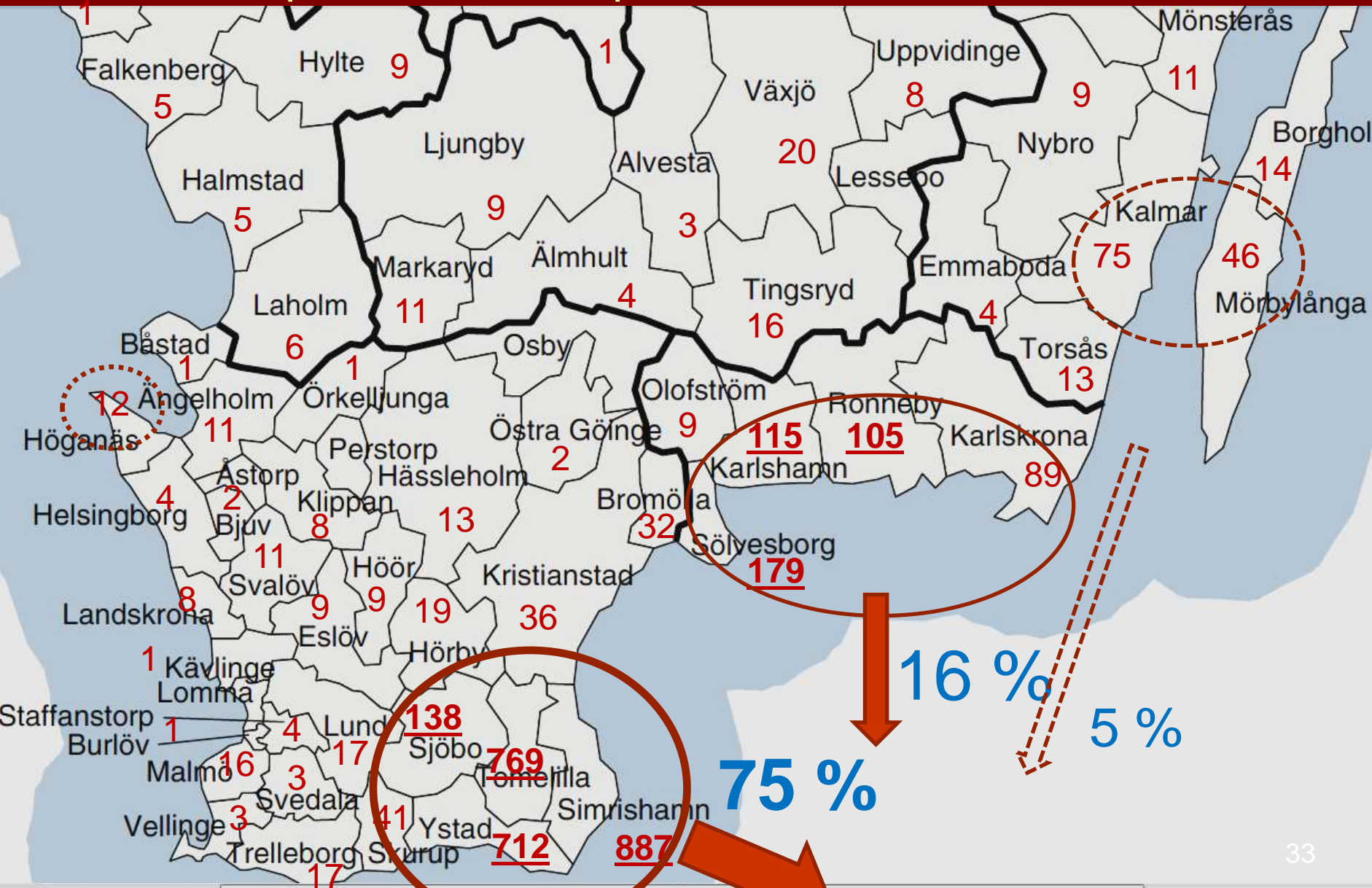



# 2.915 svenskfødte på Bornholm i 1890

**Nørre Herred**  
857

**Øster Herred** 359

**Vester Herred**  
1.333

**Sønder Herred** 366

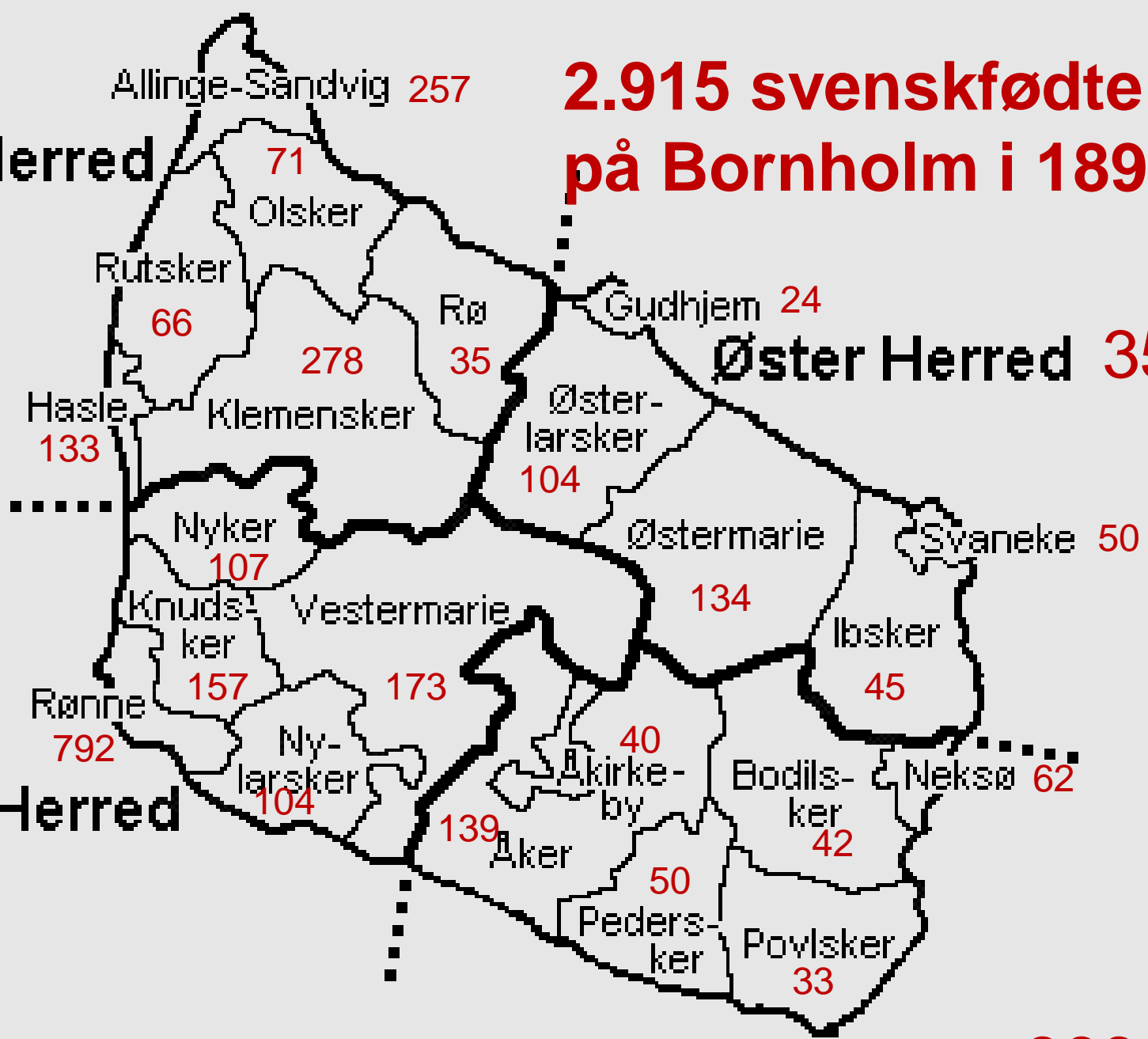

2.916 svenskfødte på Bornholm i 1890, eller 7,5 % af en samlet befolkning på 38.761. Her fordelt på herreder og sogne i procent af befolkningen

**Nørre Herred**

9,9 %

**Vester Herred**

10,2 %

**Øster Herred** 4,7 %

**Sønder Herred** 4,0 %<sup>35</sup>

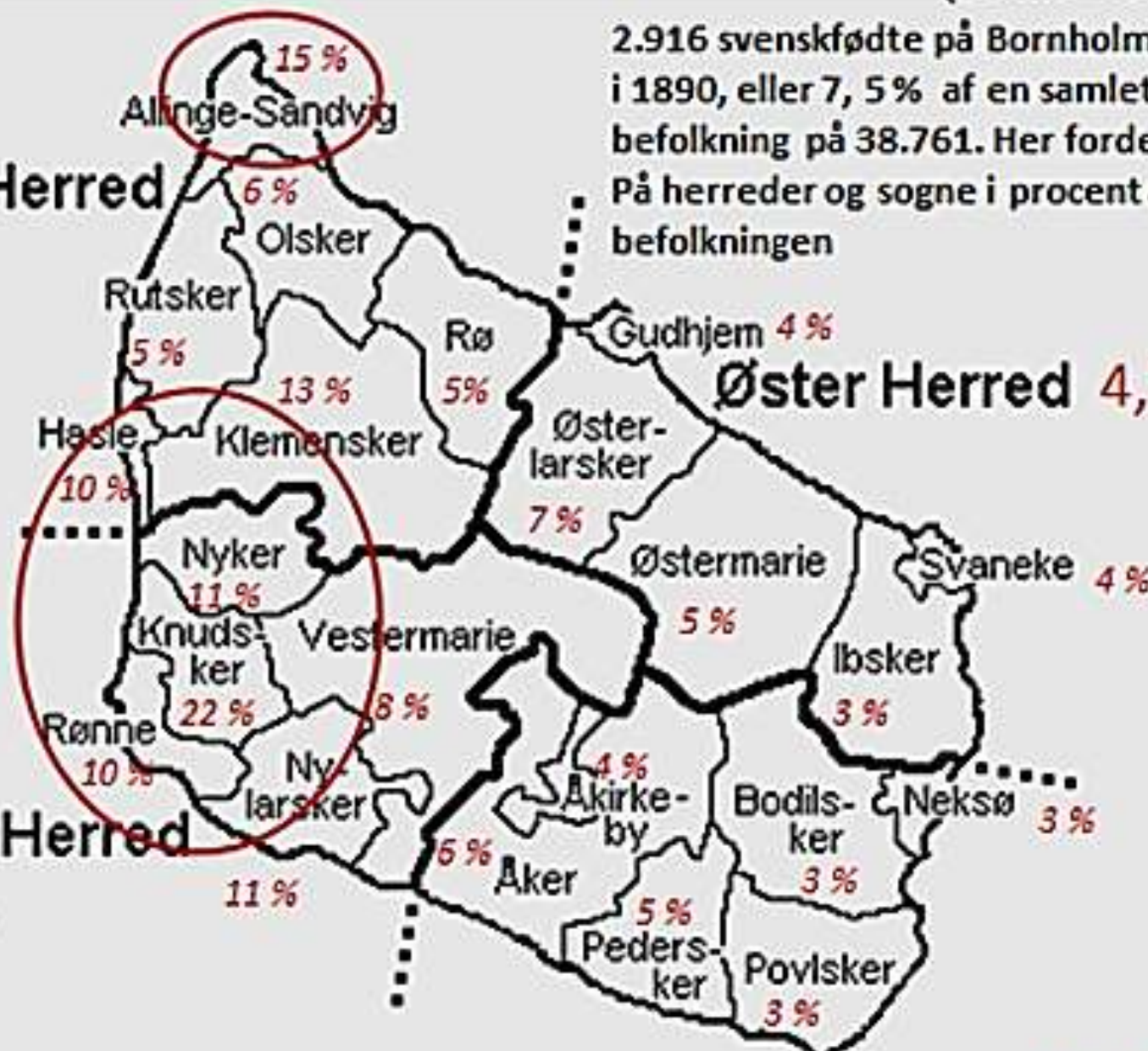



# Fødselsår for svenskfødte på Bornholm 1. februar 1901

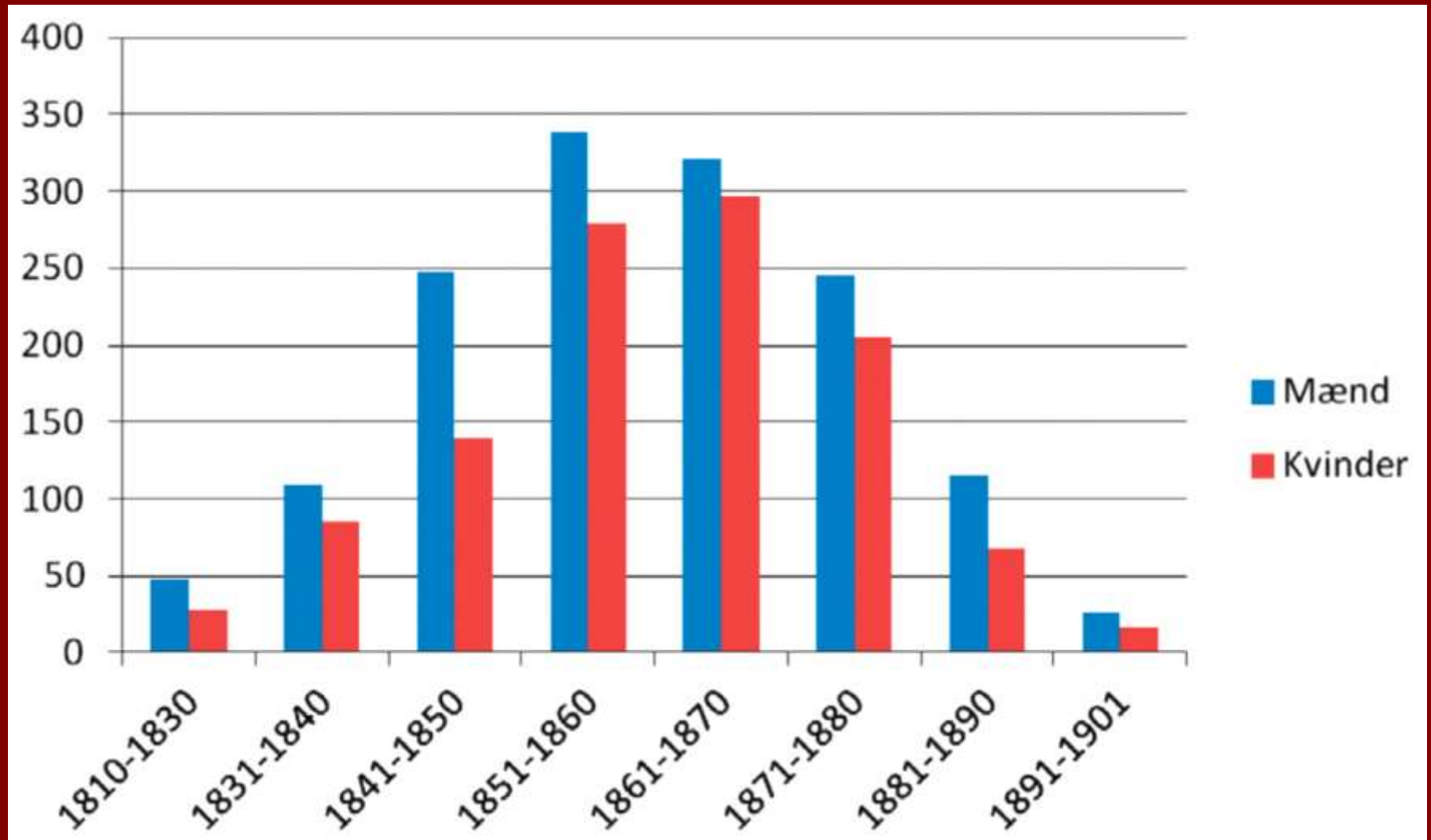

— Svenskere der slog sig fast ned på Bornholm efter ankomstår

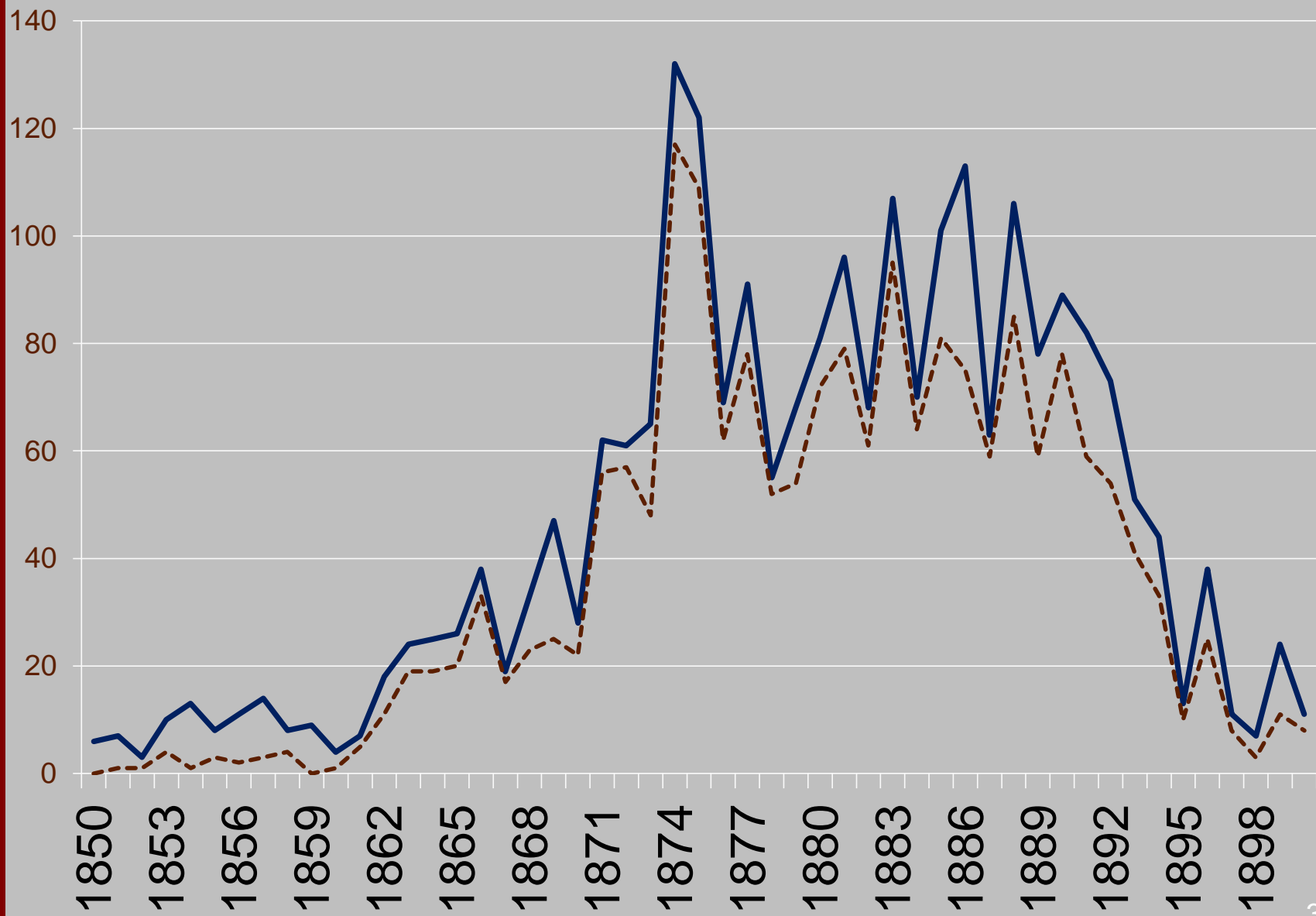





Ystad-Eslöv 1865  
YEJ  
og 66-bådene



Første  
Dampskib på  
ruten  
Rønne-  
Ystad-  
København

S/S Skandia  
1866-1898;  
B&W. 169 brt



Arkitekt  
*Ludvig Vold*  
1839-1923  
Bosat i Ystad  
1862-1869  
Gift med  
Borgmesteren  
i Ystads datter  
*Johanna  
Wendt*  
1840-1925



# Erhvervsfordeling efter dødsdata

Af 3.642 der døde og blev begravede på Bornholm, blev 1.065 kun betegnet som hustruer, enker, enkemænd, 226 som sønner og døtre, 52 fattiglemmer samt 81 der døde uden at have bosat sig på øen – størstedelen ofre for 17 skibsforslis.

De resterende 2.218 fordelt efter erhverv ved dødsfald ("forhenværende" eller "pensioneret" tælles med – dette giver

40 % er beskæftiget i landbruget

2 % i fiskeriet

58 % er beskæftiget i byerhverv, heraf

27 % arbejdsmænd

14 % håndværkere

15 % stenhuggere



# Landbrugere

- 917 svenskfødte arbejdede ved deres død på Bornholm i landbruget:
- 308 tjenestepiger
- 260 tjenestekarle
- 330 var blevet selvejere (husmænd og småbrugere)
- 19 havde giftet sig en gård til.
- (som eksempelvis Henrik Jönsson (1862-1921) fra Stiby, forældrene blev fra 1872 daglejere på Lensbjerregård i Østerlars, selv blev han gårdejer efter at have giftet sig med datteren).

# Minearbejdere

Langt de fleste var sæsonarbejdere, særligt fra Sverige, men også fra Tyskland.

Kun 28 døde på øen, heraf 17 dræbt ved dramatiske arbejdsulykker:  
begravet i sammenstyrtet mineskakt;  
kvalt af kulgas;  
styrtet i skakt;  
hoved afrevet af hejseværk;  
hoved knust ved faldende værktøj;  
druknet af indtrængende vand;  
mast under skridende kulbunke osv.





# Håndværkere 1880 -1901

- De svenskfødte håndværkere var oftest overrepræsenterede i forhold til den del de udgjorde af de bornholmske befolkning – ca. 7 % i 1890
- 103 svenskfødte smede (15 % af smedene på øen)
- 61 svenskfødte skræddere (18 % af skræddere på øen)
- 44 svenskfødte bødkere (44 % af bødkere på øen)
- 33 svenskfødte murere (14 % af murerne på øen)
- 11 svenskfødte urmagere (16 % af urmagerne på øen)
- Derimod var der underrepræsentation af
- 20 svenskfødte skomagere (6 % af skomagerne på øen)
- 16 svenskfødte snedkere (3 % af snedkerne på øen) – dem var der imidlertid også for mange af på Bornholm – 544 – der udvandrede i stort tal.



*Bødkermester Ejner Lindstrøm ved sit værksted i Rønne 1923. Hans far, bødkermester Ola Olsson Lindstrøm ejede fra 1887 Smedegade 14. Ola var født 21. juli 1859 i Løderup uden for Ystad. Sønnen Ejnar Gotfred Hillebert Lindstrøm blev senere vi ser også bødkermester og overtog farens forretning.*

# Navne – Svensk til Dansk



August Gerhard  
Olsson  
Aakerman  
1885-1966  
Oldefar til:

- Andersson = Andersen
- Carlsson = Karlsen
- Esbjörnsson = Espersen
- Hansson = Hansen
- Jönsson = Jensen
- Månsson = Mogensen
- Nilsson = Nielsen
- Ohlsson = Olsen
- Persson =
- Petersen/Pedersen



Bornholms Borgmester 2010-  
Winni Aakerman Grosbøll f. 1976

Bornholm  
4.9.1896

Smed Ola Ohlsson (Åkerman) 1861-1918 Tipoldefar til:

August Smed Ola Ohlsson (Åkerman)	61	<sup>3</sup> / <sub>12</sub>	Lørdag	1891	v	Cimbris	94 <sup>20</sup> / <sub>7</sub>	10	Bornholm 96 <sup>9</sup> / <sub>7</sub>
H: Anna Månsdotter	60	<sup>2</sup> / <sub>10</sub>	Glødest	83	v	"	"	"	"
A. Johan	83	<sup>1</sup> / <sub>4</sub>	Cimbris		v	"	"	"	"
1. August Gerhard	85	<sup>15</sup> / <sub>7</sub>			v	"	"	"	"
	88	<sup>9</sup> / <sub>2</sub>							



SVENSKER-  
KVARTERET  
I RØNNE  
OMKRING 1900



Landemærket



Almegade



2/3 af de svenskfødte boede 1901 i egne huse

Typisk 4 fag/40 m<sup>2</sup>/ 2.000 kr. udbetaling 200 kr til to familier/ årsløn ca. 1.000 kr.



Stengade, Rønne, 1901  
Der boede svenske  
familier i 14 af husene  
som de selv ejede.



1901

Procent af svenskfødte  
Husstandsoverhoveder  
der er husejere

Christiansø  
(Sønder Herred)

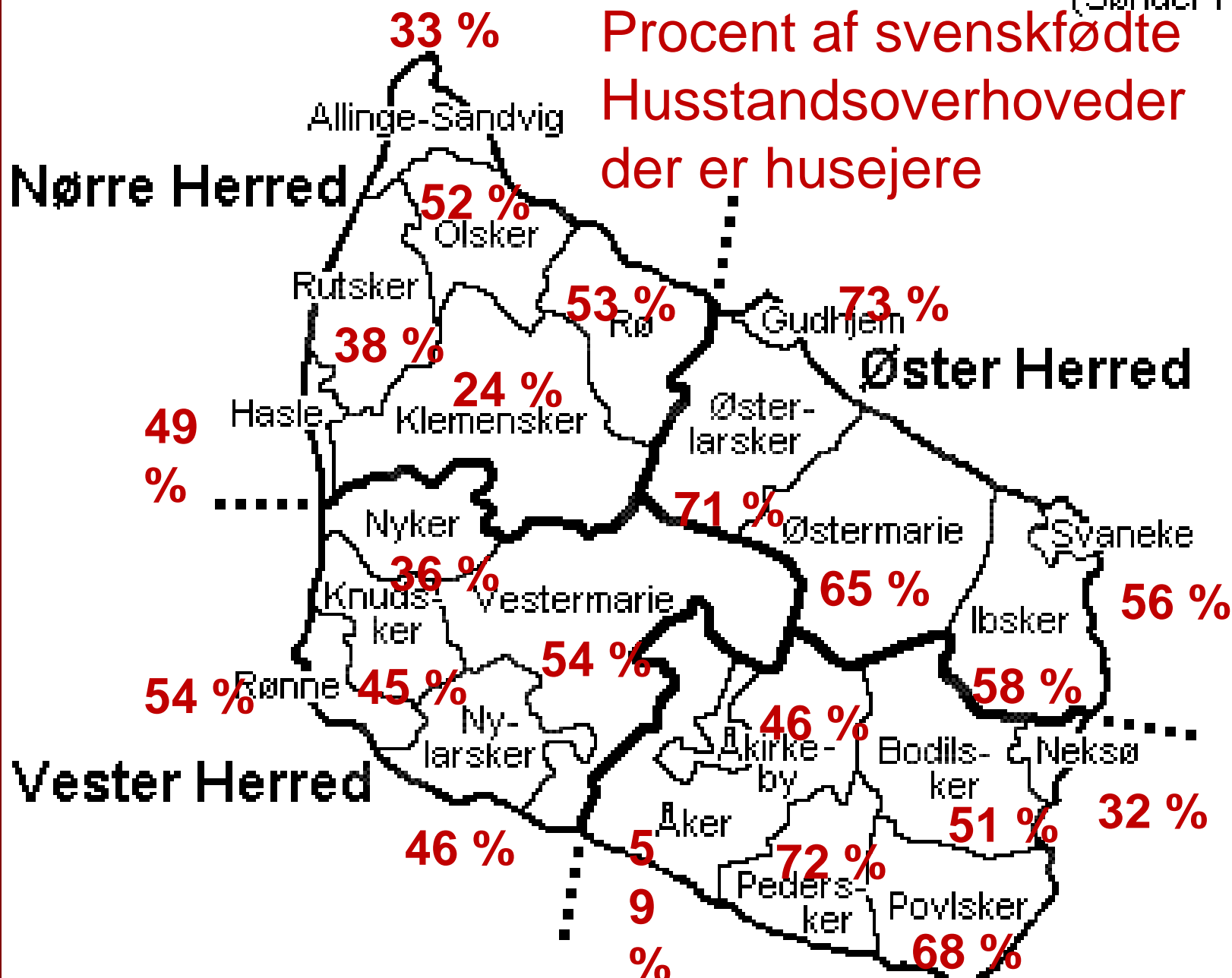

# FØRSTE STORE INDVANDRINGSBØLGE TIL DANMARK NOGENSINDE – kraftigst på Bornholm

Hurtig og vellykket integration trods uvilje mod de ”fremmede”. Svenske unge mænd giftede sig med unge bornholmske piger, arbejdede sig op og blev accepteret.

De var ”naboer”, havde (næsten) samme sprog og tro. De kunne forstå hinanden bedre end landsmænd vest for Storebælt eller nord om Småland

De blev en vellønnet og veluddannet arbejder- og håndværkerklasse, der blev selve forudsætningen for den industrielle udvikling på Vest-Bornholm i slutningen af 1800-tallet.

”udkantsproblemer” blev udsat. De problemer der ellers allerede fra omkring år 1900 ramte mange dele af Danmark, blev udsat med næsten hundrede år for Bornholms vedkommende.



PAUSE

3. Del

Kilder, eksempler  
og  
forespørgsler

# Besøg hjemme fra Tomelilla



Gammelmor Karna Lassedotter, gift Larsson 1841-1914, besøger svenskfødte børn (4) og svigersønner (2) på Bornholm 1907. Nu Larsen, Nielsen og Hansen.

# Aalborg Stiftstidende marts 1857-1859

**Svenske  
Tjenestefolk,**

Karle, Løn: 1 Aar fra 1ste Mai 50 a 60 Rd.,  
1/2 Aar fra 1ste Mai 30 a 35 Rd. ;

Piger, Løn: 1 Aar fra 1ste Mai 28 a 32 Rd.,  
1/2 Aar fra 1ste Mai 18 a 22 Rd. ;

Drenge, Løn: 1 Aar fra 1ste Mai 20 a 25 Rd.,  
1/2 Aar fra 1ste Mai 15 a 20 Rd.,

kunne, mod Anskaffelsesomkostning 8 Rd. for hver (frit befordret til Aalborg), forud indbetalt eller deponeret hos en Mand her, hos hvem den ved Folkenes Afgang med Dampskib herfra til Aalborg kan hæves, paa Bestilling, erholdes saasnart Dampskibsfarten herfra til Aalborg begynder. Ingen sættes, som ikke har godt Skudsmaal og anbefalende Udvortes.

Kjøbenhavn i Dvæsthussgade 39.  
M. M. Bjørn.

## SVENSKE TJENESTE- FOLK

Løn –

ca. det halve  
af dansk, men det  
dobbelte af svensk

kunne, mod Anskaffel-  
sesomkostning 8 Rd.  
For hver (frit befordret  
til Aalborg)

alle med godt skudsmål  
og pæn fremtræden og  
udsende



Sorø Amtstidende 19. august 1889

Danske, svenske og norske  
 **Mejeripiger,**   
**Karle, Røgttere og Dreng**  
samt Tyender i alle andre Egenskaber bort-  
fæstes paa billigste Betingelser fra Kontoret,  
**Laxegade 10, Kjøbenhavn K.**  
**NB.** Svenske Tjenestefolk ankomme hver  
Mandag og norske hver Lørdag.

# Emigrationsutredningen (Stockholm 1907):

Man kan kun med stor bekymring betragte denne udvandring til Danmark.

Uviljen retter sig særligt mod de agenter der formidler ansættelsen af svenske tjenestefolk i Danmark.

De rejser selv, eller ved hjælp af svenske underagenter omkring på landet og i landsbyerne og lokker ved allehånde overdrivelser folk til Danmark.

Løfter, det viser erfaringen,  
alt for ofte forbliver uopfyldte

# Ystads Allehanda 14. maj 1892

Bornholm var i början av våren det förlovade land, dit många arbetare stälde sin kosa. Några danske spekulativa agenter hava rest härs och tvärs ikring samt med fagra löften och förespeglingar lockat en hel del arbetare med sig. Flere hava rest från platser, där de haft ett stadigt arbete, för att en kort tid erhålla, som det uppgivits, en hög dagspänning, men ack, huru länge? En och annan torde må hända förtjena mer där än här, men om utgiften för resan fram och åter m. m. beräknas torde behållningen bliva klen för de flesta, särskildt för pigor, vilka dock nu ej så mycket som förr resa dit över, sedan flere missförhållanden blivit i tidningarna framhållna.

Bornholm var først på våren det forjættede land hvortil mange arbejdere rejste. Tvivlsomme danske agenter var rejst på kryds og tværs og havde med fagre løfter og fantasier lokket en stor del arbejdere med sig. Flere var rejst fra pladser, hvor de havde haft fast arbejde, blot for en kort tid at tjene mere der end her. Det skønt udgiften til rejsen, særligt for piger, slugte hele merfortjensten. Mange andre misforhold er fremholdt i aviserne og har til en vis grad formindsket strømmen.



# Danske meninger om svenske indvandrere

*Ugeskrift for Læger 1886, læge J. Carlsen, Hasle:* den store mangel på arbejdskraft på Bornholm, der skyldes den voldsomme udvandring til Amerika, har tiltrukket en stadig større strøm af svenske indvandrere, der hvad moralitet, intelligens og renlighed angår står langt lavere end bornholmerne og herved har skaffet øen et stort og voksende arbejderproletariat som man ikke tidligere har kendt til

*Stillingsannonce i Bornholms Tidende 20. august 1889:* Rask Pige , tro og af sat Alder søges til Opvadsk paa Restaurant "Dannebrog" i Rønne. NB  
Svensker frabedes.

*Amtsskolekonsulent O. A. Nielsen, Blade af Ny-Sverrigs Historie (1942):*  
Svenskernavnet har aldrig haft nogen god Klang paa Bornholm, men man maa huske, at disse var Folk, der dreves ud af onde Tider fra deres Hjemegn, og hvis Sind maaske derfor hos nogle blev lige saa haardt, som Skindet efterhaanden ogsaa blev det i Kampen med Sten og Lyng. Nybyggerlivet var saa sandt ikke en Leg for sarte Naturer.

# Den officielle emigrationsutredning (Stockholm 1907) om svenske pigers ulykke i Danmark som "faldne kvinder".

Man må huske hvor vanskeligt det var for disse unge piger, som ensomme og uerfarne kastedes ind i et liv i et land hvor letsindighed og utugt i så høj grad blomstrer

Et halvt års arbejdsophold i Danmark skadede ikke altid. Pigerne var endnu så sky og forsagte, at de holdt sig for sig selv

Men gentoges disse arbejdsforhold til Danmark år efter år, så udeblev de sørgelige følger sjældent.

Pigerne blev lidt efter lidt angrebet af pyntesyge og kastede sig mere og mere ubekymrede ud i dans og andre fornøjelser og knyttede dernæst de *bekendtskaber med karlene, som bragte dem til fald*

<http://ddd.dda.dk/immibas/immibaslink.htm>

Arbejdsophold

Indfødsretstildeling

Udviste

FURESØ  museer

Dækker Frederiksborg,  
København, Maribo amt  
1875-1924, minus  
Hovedstaden. Før 1875  
Til- og afgang i kirkebøger  
Ca. 125.000

Dækker hele landet  
men kun hustrands-  
Overhoveder –  
50.327

Hele landet,  
31000, men kan  
Ikke søges på sted

## Indvandrerhistoriske databaser

Uddybende oplysninger om kildegrundlag og databasernes oplysninger kan fås på Furesø Museers hjemmeside

### Arbejdsophold 1812 - 1924

Fremmedfødte personer, der har haft arbejdsophold i Frederiksborg amt, Københavns Amt (ikke København og Frederiksberg), Lolland, Falster og Mon. Databasen omfatter ca. 125.000 poster og bygger hovedsageligt på politimestrenes protokoller over udstedte opholdsbøger samt sognefogedernes tyendeprotokoller for årene 1875-1924. I Frederiksborg Amt er også kirkebøgernes til- og afgangslister 1812-1875 (i byerne 1812-1854) medtaget, men det gælder ikke de øvrige områder. Hvor tyendeprotokoller undtagelsesvis rækker længere tilbage end 1875, er disse medtaget.

### Indfødsretstildeling 1776 - 1960

Personer, der har fået tildelt indfødsret. Databasen er landsdækkende og omfatter 50.317 poster. Basen bygger fra 1776-1849 på en protokol over Naturalisationspatenter og fra 1850-1940 på bemærkningerne til indfødsretlovsforslagene. Opmærksomheden henledes på, at fra 1898 opnår kone og umyndige børn automatisk indfødsret, når manden får den tildelt. Det betyder, at gifte kvinder og børn ikke optræder i databasen, selv om de har opnået indfødsret. Enker, som selvstændigt har søgt og fået indfødsret skal normalt søges under deres giftenavn. Endvidere skal man være opmærksom på, at der efter 1914 optræder personer i basen, som ikke har opnået indfødsret, fordi de ikke har opfyldt betingelsen om - inden for et år - at godtgøre, at de er lost fra deres tidligere statsborgerskab.

Når der som resultat af en sogning til slut står: *Lov af xx xx xxxx lobenr./pag. xxx Tillæg x* betyder det, at vedkommende har fået tildelt indfødsret med den pågældende lov under det pågældende lobenummer (for 1850 noteret på den pågældende pagina). Tillæg (A, B) betyder, at oplysningerne skal findes i Rigsdagstidende i henholdsvis Tillæg A og Tillæg B.

Løbenumrene kan dog afvige lidt fra det endelige lovforslag - især op i 1930-40'erne, fordi de løbenumre, der - efter 1915 - er anvendt i databasen, er dem, de pågældende personer er opført under i tillæggene og ikke dem, de er opført under i det endelige lovforslag.

### Udviste 1875 - 1919

Personer, der er udvist fra Danmark 1875-1919. Tabellen omfatter 31.000 poster, men en del personer er udvist flere gange. Basen bygger på politiets interne meddelelsesblad Politietferretninger. De fleste udvisninger er sket efter Fremmedloven enten Uden Tilhold (i København noteret som Hjemsendt) eller Med Tilhold, dvs. henholdsvis med og uden påbud om ikke at vende tilbage til landet. Nogle er udvist efter overtrædelse af straffeloven



## Database over indfødsretstildelinger 1776 - 1960

Udfyld et eller flere af felterne

Efternavn	<input type="text" value="Jønsson"/>	Fornavn	<input type="text"/>
Bopæl	<input type="text" value="Aalborg"/>	Erhverv	<input type="text"/>
Fødelokalitet	<input type="text"/>	Fødeland	<input type="text" value="Sverige"/>

Søg

FORTRYD

2 poster fundet

Efternavn:	<b>Jønsson</b>	Fornavn:	<b>Hans</b>
Erhverv:	<b>Kolonneformand</b>	Fødelokalitet:	<b>Grenarp</b>
Fødeland:	<b>Sverige</b>		
Fødselsår:	<b>1837</b>	I DK fra:	<b>1869</b>
Bopæl, lokalitet:	<b>Aalborg</b>	Amt, region:	<b>Aalborg Amt</b>
Lov af:	<b>08 01 1887</b>	Tillæg:	<b>A</b>
Løbenr:	<b>89</b>		

Bemærkninger: v. D. S. B.

Efternavn:	<b>Jønsson</b>	Fornavn:	<b>Johan August</b>
Erhverv:	<b>Arbejdsmand</b>	Fødelokalitet:	<b>Träslöf</b>
Føderregion:	<b>Hallands Län</b>	Fødeland:	<b>Sverige</b>
Fødselsår:	<b>1836</b>	I DK fra:	<b>1863</b>
Bopæl, lokalitet:	<b>Aalborg</b>	Amt, region:	<b>Aalborg Amt</b>
Lov af:	<b>13 02 1903</b>	Tillæg:	<b>A</b>
Løbenr:	<b>111</b>		

Grenarp =  
Genarp  
Malmøhus  
Len



Ny Kærvej 1 B



Häckeberga Slot, Genarp 57 sogn,  
Malmöhus län

Vigd den  
26 Dec.  
1836

October den 24 dages följande  
gången emellan drängen Jön  
Hansson från Borhus och Sigan  
Bengta Ols datter från Nijhus. / 24/10  
Brudens fader är Jön Ols Hansson  
från Nijhus gifvit på tillstånd

### Oldeforældre

Jöns Hansson 1751-1811  
Lisbet Nilsson 1748-1812

### Bedsteforældre

Hans Jönsson 1785-1833  
Kjersine Mårtensdotter 1790  
-1866

### Forældre

Jöns Hansson 1812-1879  
Bengta Ohlsson 1818-1893  
'Gift 26/12 1836

Ældste søn 24/10-1837 af  
i alt 12

Hans Jönsson  
I 1869 til Danmark  
Dansk statsborger  
8. Januar 1887  
Kolonneformand i DSB<sub>58</sub>

e: Genarp CI:4 (1792-1838) Bild 277 / sid 559

isa Bokmärken Verktøj Hjælp

Bokmärken -5 sidor -1 sida Bild 277 / sid 559 +1 sida +5 sidor Ladda om Stopp Zoom in Zoom ut Roterar V. Roterar H.

Genarp CI:4 (1792-1838) Bild 277 / sid 559

558. Födde och Döpte. Genarp 1837.

M.	24/10	Gifto drängen Jön Hansson och des Döttra Bengta Ols. Son från Nijhus Siste Sönd på Esper. Jön Carlsson Döttra Kjersine Nil Siste Des man. Mordt 19 år Ex 13	Hans
----	-------	---	------



I samarbejde mellem [DDA](#) (Dansk Data Arkiv) og [DIS-Danmark](#) er nedenfor tilgængeliggjort amtskort, som viser de folketællinger/ årgange, der i forbindelse med Kildeindtastningsprojektet er indtastet eller under indtastning. Oversigtskortene fås ved at klikke på det ønskede felt for amt og årgang i tabellen. Se vejledning m.m. efter denne.

KLIKTABEL	1771	1787	1801 (1803)	1834 (1835)	1840	1845	1850	1855	1860	1870	1880	1890	1901	1906	1911	1916	1921	1925	1930	1940
Hjørring Amt			1801	1834																
Ålborg Amt			1801	1834																
Thisted Amt			1801	1834																
Viborg Amt			1801	1834																
Randers Amt			1801	1834																
Århus Amt			1801	1834																
Ringkøbing Amt	1769		1801	1834																
Ribe Amt	1769		1801	1834																
Tønder Amt	1769		1801	1834																
Skanderborg Amt	1769		1801	1834																
Vejle Amt	1769		1801	1834																
Haderslev Amt	1769		1801	1834																
Åbenrå Amt	1769		1803	1835																
Sønderborg Amt	1769		1803	1835																
Odense Amt	1769		1801	1834																
Svendborg Amt	1769		1801	1834																
Holbæk Amt	1771		1801	1834																
Sorø Amt	1771		1801	1834																
Frederiksborg Amt	1771		1801	1834																
Bornholms Amt	1771		1801	1834																
Roskilde Amt	1771		1801	1834																
Københavns Amt	1771		1801	1834																
Præstø Amt	1771		1801	1834																
Maribo Amt			1801	1834																
Færøerne			1801	1834																
Grønland				1834																
Sydslesvig	1769		1801	1834																
Dithmarschen	1769		1803	1835																
Holstein	1769		1803	1835																
Lauenburg																				
Dansk Vestindien					1841	1846		1855												
	1771	1787	1801 (1803)	1834 (1835)	1840	1845	1850	1855	1860	1870	1880	1890	1901	1906	1911	1916	1921	1925	1930	1940

© Amtskort: DIS-Danmark, Lars Jørgen Helbo og Svend-Erik Christiansen



Ledigt område



Alt indtastet



Delvist under indtastning



Alt indtastet og korrekturlæst  
(kun angivet ved: 1801/3, 1834, 1840,  
1845, 1850, 1860, 1880 og 1901)



Alt under indtastning



Eksisterer ikke



## Søg efter person

Resultatet vises nederst på denne side.

### Bopælsoplysninger:

Amt:

Herred:  Sogn:

KIPnr:  Stednavn:

### Personoplysninger:

Navn:

eller

Erhverv:

Fødested:

Vælg eller skriv alder:

Fødeår (beregnet):  Interval:

Køn:

FT år:  Du kan søge i et interval:

Sorter efter:

Og sorter efter:

## Amt: Aalborg

### Sogn: "Vælg"

Vælges ikke fås hele amtet, ellers det sogn der vælges

### Navn: \_\_\_\_\_

(altså 3 understregninger da der kræves et navn på mindst 3 bogstaver og hver " \_ " står for ét)

### Land: Sver

(søger Sverige, Sverrig og Sverig) Derimod ikke om der kun står bynavn, men ikke så ofte som øvrige lande.

"Tysk" for Tyskland,

"Norge" for Norge

"Slesvig" for Slesvig

Men også mange forskelligt stavede bynavne og tyske stater

### Årstal: 1850

Eller aktuelt folketællingsår

## Udtræk fra DDD: Aalborg

### 46 poster fundet

Navn: **Anders Blomquist** Alder: **44** Civilstand: **Ugift**  
Erhverv: **Tjenestefolk** Fødested: **Sverige**

Fam.nr: **26 F1** Matr.nr: **Pederstruggaard** Stednavn: **Bemeldte Ferslev**  
Sogn: **Ferslev Kilde: FT-1850 KIPnr: C9932 Lbnr: 166**

[ALLE DETALJER](#)

[VIS DOK.](#)

Navn: **Anders Carlsen** Alder: **24** Civilstand: **Ugift**  
Erhverv: **tjenestefolk** Fødested: **Sverige**

Fam.nr: **275 (274)** Matr.nr: **F1** Stednavn: **Jomfru Ane Gade, 3 Rode**  
Sogn: **Aalborg Købstad Kilde: FT-1850 KIPnr: C9967 Lbnr: 3044**

[ALLE DETALJER](#)

[VIS DOK.](#)

Navn: **Ane Charlotte Sjøborg** Alder: **55** Civilstand: **Ugift**  
Erhverv: **Er foruden indlagt i det ...?? Sygehus til Leie og Pleie No. 638 for Fattiggassens Regning** Fødested: **Sverrig**

Fam.nr: **No. 327** Matr.nr: **F6 - "Fattigvæsenets Syge...?"** Stednavn: **Skolegade**  
Sogn: **Aalborg Købstad Kilde: FT-1850 KIPnr: C9967 Lbnr: 7657**

[ALLE DETALJER](#)

[VIS DOK.](#)

[LIVSFORLØB](#)

Navn: **Ane Christensdatter** Alder: **70** Civilstand: **Enke**  
Erhverv: **Aftægtskone** Fødested: **Asverg Randers amt**

Fam.nr: **11** Matr.nr: **No. 11** Stednavn: **Søndre Rode - Gjenboløesgaden**  
Sogn: **Nibe Købstad Kilde: FT-1850 KIPnr: C3232 Lbnr: 66**

[ALLE DETALJER](#)

[VIS DOK.](#)

Navn: **Ane Magrethe Jørgensen** Alder: **72** Civilstand: **Enke**  
Erhverv: **Haandarbejde** Fødested: **Carlskrone Sverrig**

Fam.nr: **78-F1** Matr.nr: **No. 86** Stednavn: **Søndre Rode - Ahlgaden**  
Sogn: **Nibe Købstad Kilde: FT-1850 KIPnr: C3232 Lbnr: 400**

[ALLE DETALJER](#)

[VIS DOK.](#)

Navn: **Ane Marie Friis** Alder: **27** Civilstand: **Ugift**  
Erhverv: **Tjenestepige** Fødested: **Sverige**

Fam.nr: **53 F2** Matr.nr: **Vang Hovedgaard** Stednavn: **Vestbjerg Skoledistrikt, Hostrup By**  
Sogn: **Sulsted Kilde: FT-1850 KIPnr: c6849 Lbnr: 804**

[ALLE DETALJER](#)

[VIS DOK.](#)

# Søgeeksempler på stednavne uden landenavn

- Gothenburg, Gothenborgh, Gotheborg, Gotenborg, Gottenborg; Gøtheborg, Gøteborg. Götheborg, Jyteborg
- Sverig, Sverrig, Sverrige, Sverige
- Mechlenborg/burg, Meklenborg/burg
- Meklenbeurg, Mikklenborg/burg
- Braunshweig; Braunshveig; Braunsveig; Brunsvig
- Halland, Sverige = Hadeland, Norge
- Varberg, Warberg, Varburg; Halmstad, Holmstad
- Slesvig, Schleswig, Schlesvig, Nordslesvig
- Holsten, Holsteen, Holstein, Holstejn

# Fremmedfødte i Sorø amt, heraf Korsør købstad

ÅR	SORØ AMT			KORSØR KØBSTAD		
	Sverige	Slesvig	Tyskland	Sverige	Slesvig	Tyskland
1845	39	24	10	3	1	0
1850	95	58	35	5	1	4
1860	122	53	11	16	8	0
1880	350	137	35	37	20	2
1901	794	275	241	76	11	13

1845-1880  
DDD.dda. Folketælling

1901: Tabelværk, femte række, Litra A Nr. 4, Folketællingen i Kongeriget Danmark den 1. februar 1901, Anden del, Den Fremmedfødte Befolkning, side 7\*-10\*,



## 2 af 65 svenskfødte i Korsør 1901

### VIA NORGE

**August Thiström ; Maskinfabrikant, Jernbanevej, f Skane, Sverige 1822-11-29**

= August Tidström, f. 1822-11-19, I Skara, Västra Götaland. Smedesvend i Göteborg og udvandret til Norge 6. august 1845, gift i Brahetrolleborg 1849, 1850-59 Odense, 1860-1861 Christianshavn, 1861-1901 Korsør, 13 børn (8 levende)

### BORTADOPTERET

**Carl Anders Svärd, Skibshovmester, Fiskergade, f. Landskrona 1855 -01-25**

= Carl Anders Sverre, Til Helsingør 1855. Forældrene dør henholdsvis 1857 og 1860 på Fattiggården i Landskrona. Sømand, gift 1878 med Anna Nielsen, Tikøb, 1891 flyttet med familien til Korsør. Datter – Minna Svärd f. 1879 er lærerinde

Efternavn:	Svärd	Fornavn:	Carl Anders
Erhverv:	Hovmester	Fødelokalitet:	Lanskrona
Foderegion:	Malmöhus Län	Fødeland:	Sverige
Fødselsår:	1855	I DK fra:	1855
Bopæl, lokalitet:	Helsingør	Amt, region:	Frederiksborg Amt
Lov af:	01 03 1889	Tillæg:	A
Lebår:	188		

Forespørgsler fra Anneli Gunnarsson i radioprogrammet  
Släktsband I Sveriges Radio Program 1 – besvaret af mig!

”Min oldemor, mormors mor, kom i ulykke i Danmark!  
Nilla Wendel, født 1853 i Mjällby  
Forældreløs 1867, Til Danmark i 1870’erne,  
1876 hjem med Uægte barn fra Sjælland. Død 1936

**Hvem var den danske far?**



Mjällby kirke  
Lister herred  
Blekinge



Anneberg Gods opført 1856  
Hovedbygning  
Højby Sogn  
Pr. Nykøbing Sj.



Højby kirke  
Ods herred  
Sjælland

624. N<sup>o</sup> 109 Ystaby.

N<sup>o</sup> 4 Personernas Namn,  
 stånd, embete, yrke och näringsfång (backstugn-, inhyses-  
 och fattighjon), nationalitet (om främmande), lyten (svag-  
 sinta, blinda, döfstumma).

Födelse-

År.	Mån. och dag.	Ort, (Söcken i Län Stad).
-----	---------------------	---------------------------------

1	<del>Fattighj. Lars Petter Wendel</del>	14 <sup>24/5</sup>	Carlskrona
2	<del>L. Elias Johansdotter</del>	22 <sup>1/12</sup>	
3	<del>Fattighj. Johan Wendel</del>	59 <sup>26/10</sup>	
4	4 <sup>7</sup> Nilla Wendel Wf. oä. Dr. Ida Josefina	53 <sup>1/8</sup> 76 <sup>5/8</sup>	Höby på Selan

Frägd  
 och  
 enskilda anteckningar.

Frägd= Ry

Drunknad  
 Drunknad

17/12 75 bevis för vistelse i Danmark.  
 Satt bevis d. 3/6 1876 för  
 res. till Bornholm återkommit  
 Infördt under N<sup>o</sup> 109 i dopsboken för 76.

Dotter Nilla Wendel, født 1.8.1853  
 Oä Drt. Ida Josefina født 5.2. 1876  
 Höby på Selan



17.12.1875, bevis på vistelse  
 i Danmark  
 3.8.1871 för rese till  
 Bornholm, Återkommit  
 Infördt under No 29  
 i dopsboken För 1876



Indskrevet i Mjellby Kirkebog  
af Kyrkhult d. 11/9 76  
Mod. 23 Aar.  
Moderens hjemstavn er Sognet Mjelby i  
Bleginde 10 Maanedersdagen før Fødslen.



Indskrevet i Mjellby Kirkebog fra  
Fødselsattest. 11/9 1876 Mod. 23 Aar  
Moderens hjemstavn er Sognet Mjelby i  
Bleginde 10 Maanedersdagen før Fødslen

Fødsler ( alle uden udlagt barnefader)  
1876: Ida Joseffina - Højby  
1878: Johanna - Mjällby  
1880: Per Emil - Jämshög  
1881: Julius Alfred Nathanel - Jämshög  
1888: Albert - Gammalstorp

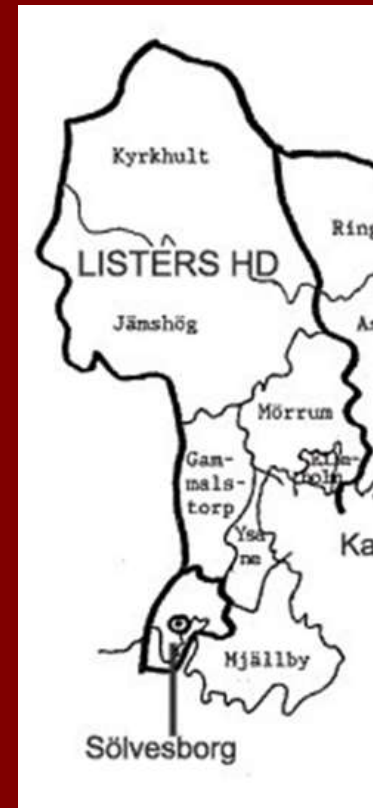

# Hjørring, Børglum, Furreby, Løkken, 1 Huus, 34, FT-1890, D6593

Navn:	Alder:	Civilstand:	Stilling i husstanden:	Erhverv:	Fødested:
Anton Marinus Christensen	26	G	Husfader		Løkken
Anna Sofie Christensen	36	G	Husmoder		Ramhulta Sverige
Ida Elisabet Christensen	9	U	Barn		Do [Ramhulta Sverige]

Ramhulta i Sätilla sogn, Västra Götaland län, 15 km. øst for Kungsbacka i Halland  
I 1890 er der 427 svenskfødte i Hjørring amt, 701 i Aalborg amt



*Begravelsesbog, Vielsesbog, Husforhørsbog og  
Afgangsbog for Sätilla sogn*

1. Arbejdsbetyg for ophold i Danmark 24/3-1883
2. Arbejdsbetyg for ophold i Danmark 8/4-1884
3. Flyttbetyg till Danmark 17/11-1885

Anna Sofie Gustavsdotter (Andersson; Christensen) Født 8. august 1853

Gift med Johan August Andersson 27. oktober 1876 (død 24.12.1880 af Brystsyge)

1. Barn Alma Mathilda født 25. januar 1877 (bliver i Sverige)
2. Barn Ida Elisabeth født 5. juni 1880 (flytter med til Danmark)

Gift 2. gang, som enke 29. december 1885 i Furreby med ungkarl og fisker Anton Marinus Christensen af Løkken (født 23. maj 1863 (fra 1905 efternavnet "Kragh"))

1880				Dødsregister	
No	Dødsdag	Begravelsesdag	Den Dødes Navn	Den Dødes Stand, Bæretning og Cykelstet, samt hans Børdst, og hans Alder, eller hans Alder, hvis han er ung, eller hans Alder, hvis han er gammel, samt hans Alder, hvis han er gammel, samt hans Alder, hvis han er gammel.	Alder
94	6. November	11. November	Joseph Rohrbach	Glasliber og hans Alder, eller hans Alder, hvis han er ung, eller hans Alder, hvis han er gammel, samt hans Alder, hvis han er gammel.	47 1/2

Vor Frue, Aalborg, døde  
 1857-1883, side 112  
 (men IKKE i register viede og døde  
 1814-1891)

## Aalborg, Fleskum, Aalborg Købstad, Nyhavnsgade 9, mat. 518, Sidehus, 2. sal, 20, FT-1880, C4436

Navn:	Alder:	Status:	Stilling i familien:
Joseph Rohrbach	46	Gift	Glassliber, Husfader
Caroline Rohrbach	41	Gift	hans Kone
Erik Rohrbach	21	Ugift	deres Søn, Glassliber
Emilie Rohrbach	18	Ugift	deres Datter, syer Kaaber for Kjøbmand
Julia Cammilla Rohrbach	16	Ugift	deres Datter, hjælper Moderen
Anna Rohrbach	13	Ugift	deres Datter
Zelma Rohrbach	11	Ugift	deres Datter
Otto Rohrbach	9	Ugift	deres Søn
Agnete Sophie Rohrbach	7	Ugift	deres Datter
Reimuth Rohrbach	5	Ugift	deres Søn

### Erhverv: Fødested:

- Sehbein, Prøjsen
- Norge
- Halland, Norge
- Halland, Norge
- Halland, Norge
- Smaaland, Sverrig
- Smaaland, Sverrig
- Smaaland, Sverrig
- Smaaland, Sverrig
- Aalborg

Joseph Rohrbach, glassliber og  
 Glaspuster født 1833 6/4  
 Død 6/11 1880



Nationalitet?  
 Dansk-svensk-norsk-  
 tysk-amerikansk?





Gravsten med "slagfej" født 1857!  
 Dødsattesten siger som  
 dåbsattesten 1858

Erik Rohrbach  
 Født i Norge 1858  
 Hadeland Glassverk

1865-1872 på  
 Kosta Glasbruk, Sverige

1872-1881 på Aalborg Glasværk

1881-1887 på Bansow Glas,  
 Güstrow, Mecklenburg,

Hele familien til USA, Hamburg-  
 Baltimore, april 1887

1887-1912 Grand Rapids  
 Glass Works, Michigan, USA

OF DEATH			STATE OF MICHIGAN	
N			Department of State—Division of Vital Statistics	
			TRANSCRIPT OF CERTIFICATE OF DEATH	
			Registered No. 1250	
			Rapids (No. 222 1/2 Old a St. 8 Ward) [If death occurred in a hospital or institution, give its NAME instead of street and number.]	
NAME Erik Rohrbach ✓				
AND STATISTICAL PARTICULARS			MEDICAL CERTIFICATE OF DEATH	
1 SEX Male	2 COLOR OR RACE White	3 SINGLE, MARRIED, WIDOWED, OR DIVORCED (If file the word) Married	14 DATE OF DEATH Oct 2, 1912 (Month) (Day) (Year)	
4 DATE OF BIRTH July 20, 1858 (Month) (Day) (Year)			15 I HEREBY CERTIFY, That I attended deceased from Sept 28, 1912, to Oct 2, 1912, that I last saw him alive on " 2, 1912, and that death occurred, on the date stated above, at 34.	
7 AGE 54 yrs. 2 mos. 12 ds. or min.?			The CAUSE OF DEATH* was as follows: Acute Nephritis & Hepatitis 119	
8 OCCUPATION (a) Trade, profession or particular kind of work Glass Worker (b) General nature of industry, business, or establishment in which employed (or employer) Glass Factory			Contributory (SECONDARY) (Duration) yrs. mos. ds. ✓	
9 BIRTHPLACE (State or country) Norway			(Signed) F. E. Perry, M. D. Oct 5, 1912 (Address) Rapids	
PARENTS	10 NAME OF FATHER Johan Rohrbach	* State the DISEASE CAUSING DEATH, or in deaths from VIOLENT CAUSES, state (1) MEANS OF INJURY; and (2) whether ACCIDENTAL, SUICIDAL, or HOMICIDAL.		
	11 BIRTHPLACE OF FATHER (State or country) Germany	16 LENGTH OF RESIDENCE (FOR HOSPITALS, INSTITUTIONS, TRANSIENTS, OR RECENT RESIDENTS) At place of death yrs. mos. ds. In the State yrs. mos. ds.		
	12 MARRIED NAME OF MOTHER Caroline -	Where was disease contracted, if not at place of death? Former or usual residence		
	13 BIRTHPLACE OF MOTHER (State or country) Norway	17 PLACE OF BURIAL OR REMOVAL Greenwood Cem DATE OF BURIAL Oct 5, 1912		
14 THE ABOVE IS TRUE TO THE BEST OF MY KNOWLEDGE (Informant) Mrs Erik Rohrbach (Address) 222 1/2 Old a			18 UNDERTAKER Albert J. Alt ADDRESS Grand Rapids	
Filed Oct 5, 1912, Ekhas Carpenters REGISTRAR				

# Hvad har kalkbrænder Carlsen fra Korsør som adventist at gøre med Elefantporten på Carlsberg?



Elefanterne på Carlsberg 70



# Religion pr. 1. februar 1901

Religion	Bornholm i alt		Heraf svenskfødte	
Folkekirken	39.360	96,2 %	2.787	95,6 %
Baptister	974	2,4 %	105	3,6 %
Andre	555*	1,4 %	24**	0,8 %
<i>I alt</i>	<i>40.889</i>		<i>2.916</i>	
Andre i alt	555*	1,4 %	24**	0,8 %
Metodister	140		5	
Katolsk-apostolsk	153		8	
<b>Adventister</b>	<b>10</b>		<b>2</b>	
Andre Protest.	168		3	
Katolikker	16		1	
Mosaisk	2		0	
Mormoner	11		1	
Uden tro	55		4	





# Släktband

[Alla avsnitt](#)[Om...](#)[Kontakt](#)[Textarkiv](#)

Säsong 13 - Hinder och motstånd

## Hårt arbete på andra sidan sundet

Sändes måndag 9 februari kl 10:35

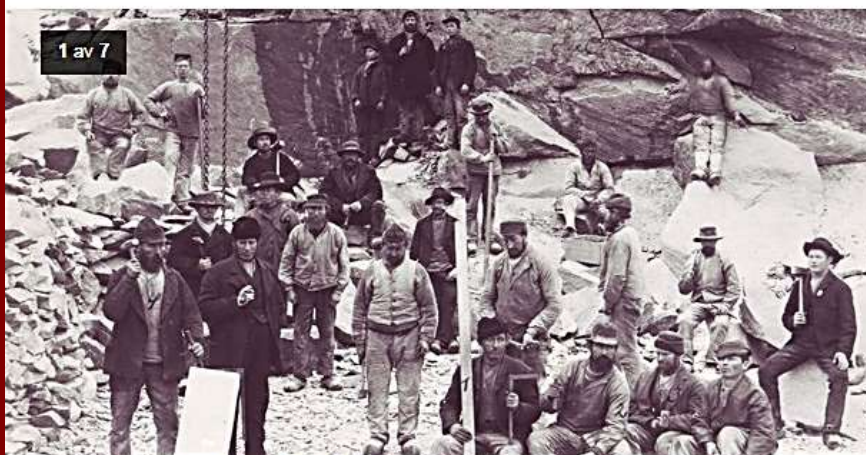

1 av 7

Svenska arbetare i danskt stenbrott. Foto: Bornholms museum

Under andra halvan av 1800-talet och fram till första världskriget var det många svenskar som emigrerade. De flesta tog sig till Amerika, men ett annat stort invandrarland som låg betydligt mycket närmare var Danmark.

➔ DELA

Man räknar med att runt 100 000 svenskar slog sig ner i grannlandet. Men där möttes de

▶ LYSSNA (24 MIN)

⬇️ LADDA NER (24 MIN, MP3)

1.	2.	3.	4.	5.	6.	7.	8.	9.
1	Carl Lorents Nikolaj Hofod	M. 23/1060	U.	Folketingskolelærerskole	76	1890	Ronne	B
2	Petter Johan Carlsen	M. 18/21861	G.	Advokat	Bornholm		Bornholm	
2	Petter Johan Carlsen	M. 18/21861	G.	Advokat	Sverige	1899	Sandvig	
3	Sartora Carlsen	R. 2/121866	G.	Advokat	Korsør, Jælle	1899	Sandvig	
4	Sten Erik Fagerlund Carlsen	M. 18/1884	U.	"	Korsør	1899	Sandvig	
5	Carl Johan Ulrik Carlsen	M. 2/91886	U.	"	"	"	"	"
6	Gustaf Adolf Ejlstrand Carlsen	M. 1/121888	U.	"	"	"	"	"
7	Ligund Hjaltmar Henry Carlsen	M. 1/51891	U.	"	Sverige	"	"	"
8	Alla Lejla Debra Carlsen	R. 1/91895	U.	"	Sandvig	"	"	"
9	Frands Edvard Daniel Carlsen	M. 1/31898	U.	"	Sandvig	"	"	"
10	Petter Johann Timotius Carlsen	M. 3/31898	U.	"	Sandvig	"	"	"
11	Hans Adolf Mathias Thorsen	M. 1/101877	U.	Folketingskolelærerskole	Korsør, Bornholm	1899	Sandvig	

9.	10.	11.	12.	13.
Ronne	Løgere	Stenflækker	1860	Stenverkssejer
Bornholm				J. Mogensen
Sandvig	Kuspaard	Brøstenhugger	1880	J. Maagøen
Sandvig	Kuspaard	1880		
Sandvig	Barn	Brøstenhugger	1880	J. Maagøen
"	Barn	1880		"
"	Barn	"	1880	"
"	Barn			"
"	Barn			"
"	Barn	1880		"
"	Barn			"
Sandvig	Løgere	Brøstenhugger	1880	J. Maagøen

**Petter Johan Carlsen**

Født 18-02-1861, Hjortberga, Blekinge

Rejsetilladelse 21-02-1884

I Korsør 1884-1891

I Ronneby, Blekinge 1891-1892

**Bliver adventister**

I Sandvig 1892-1899

I Rutsker, Ringebakker 1899-1936

Dansk Statsborger 13-03-1908

Død på Allinge sygehus 73

28-12-1936



Peter Johan Carlsen 1861-1936



Løvehovederne til vandstrålerne i Københavns Rådhus Hjørner 1898



# Stenhuggere

## Stenhuggere på Bornholm 1850-1921.

ÅR	RØNNE		HAMMEREN		RESTEN AF ØEN		I ALT		Alt i Alt
	Danske	Svenske	Danske	Svenske	Danske	Svenske	Danske	Svenske	
1850	43	0	0	0	0	0	43	0	43
1855	55	0	0	0	0	0	55	0	55
1860	58	4	0	0	0	0	58	4	62
1870	41	6	13	8	40	11	94	25	119
1890	64	78	84	121	184	8	332	207	539
1921	127	40	104	50	39	2	270	92	362

Af de 192 svenskfødte stenhuggere der slog sig permanent ned på Bornholm, kom:

41 % fra Skåne

37 % fra Blekinge

13 % fra Småland

6% fra Halland

3 % fra Stockholmsområdet



For Blekinge kan stenhuggerne genfindes i [stenhuggerregistret](http://www.blekingesf.se/vara-register/stenhuggarregistret)  
<http://www.blekingesf.se/vara-register/stenhuggarregistret>



Friherre, baron og politiker Carl Frederik August Stiernblad 1810-1868  
*Død i Danmark 8. august 1868, hjembragt og begravet i Anderslöv ved Trelleborg ?*  
Efterlader sig hustru og 3 børn.



Stora Markie Herregård,  
Anderslöv, Skåne

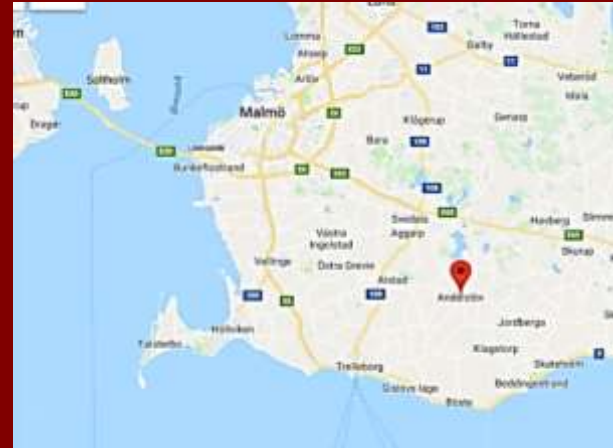

Kirkebøgerne og patientjournalerne for Helbredelsesanstaltene for sindsyge  
i Risskov 1852 ff., Oringe 1858 ff samt Middelfart 1888 ff fortæller





# Statens Arkiver, Arkivalionline, Psykiatrisk Hospital Risskov, Protokol over optagne patienter 1852-1934, Mænd 1861-1889

Nr.	Optagne i 1868	Personlige Forhold.				Ankommen		Diagnose og Varighed ved Indlæggelsen.	Journal-Nr.	Forsyknings- og Betalings-Klasse.	Anmærkninger.	Tidspunkt	Afgaet		Hvordan		
	Almind. Lebe-Nr.	Navn.	Stand og Stilling.	Hjemsted.	Alder ved Indlæggelsen.	Religiøns-bekjendelse.	Egtestands-Forhold.						Naar	Kvæfta		Nr.	naar
1812		Peter Christensen Kallshavn	Jægermester (Lørdag)	Kallshavn Torslev Brommingshøj Kjøbenhavn	29	evang. luth.	Ugift	Juni 21	Spann	Støvind c. 12 Aar	26/ 68	III 1/2 bet.	1	Ja	1877 Juli 25	+	
1819		Niels Peter Nielsen	Sæerer	Kolding	45	evang. luth.	Gift	Juli 1	Spann	Melancholi c. 15 Aar	16/ 68	II	3	Ja	1868 August 3	Ufuldst.	til Spann
1817		Niels Jønsen Hörrel	Spandmand Hörrel	Hörrel Mansfelt Kjøbenhavn	30	evang. luth.	Ugift	Juli 2	Spann	Mania per. c. 12 Aar	73/ 68	III	3	Ja	1868 August 19	Død	do Spann
1818		Lauritz Pory Njorbølling	Spandmand København	Njorbølling Sles.	58	evang. luth.	Gift	Juli 2	Alam	Melanchol. c. 4 1/2 Aar	105/ 68	II	1	Ja	1868 August 6	Ufuldst.	til Alam i Kjøbenhavn
1822		Nicolai Andersen (Trauping)	Spandmand Kjøbenhavn	Trauping København Kjøbenhavn	33	evang. luth.	Ugift	Juli 20	Spann	Melanch. 3 Aar	98/ 68	III 1/2 bet.	2	Ja	1869 Juli 22	fuldst.	til Spann
1825		Johann Vilhelm Wiesenberg	Postlæge	Silkeborg	36	evang. luth.	Ekonsul	Juli 26	Spann	Støvind c. 14 Aar	120/ 68	II	1	Ja	1868 August 23	+	
1829		Johann Carl August Stjernblad	Stamhusbes. Kjøbenhavn	Store Markie Kjøbenhavn	58	evang. luth.	Gift	Juli 30	Spann	Melanch. 3 1/2 Aar	109/ 68	I	1	Ja	1868 August 8	+	

# Andre grunde for at tage til Danmark

Barnets Nr.	Moderens Nr.	Barnets Fødselsdag	Barnets Køn	Moderens Livsstilling, Navn, Fødested, Fødselsdag og -aar
1472	1516	Dec. 4	D	Larsen, Solvejg Marie Emilie, Hjørring, 27/07 (18)
1473	1518		P	Larsen, Solvejg Marie Margareta, Hjørring, 27/07 (18)
1474	1524	5	D	Petersen, Pernille, Hjørring, 27/07 (18)
1475	1525		P	Larsen, Solvejg Marie Margareta, Hjørring, 27/07 (18)
1476	1526		D	Larsen, Solvejg Marie Margareta, Hjørring, 27/07 (18)
1477	1527		P	Petersen, Solvejg Marie Margareta, Hjørring, 27/07 (18)
1478	1483			Larsen, Solvejg Marie Margareta, Hjørring, 27/07 (18)
1479	1486			Petersen, Solvejg Marie Margareta, Hjørring, 27/07 (18)
1480	1478	6		Larsen, Solvejg Marie Margareta, Hjørring, 27/07 (18)



4. December 1926,  
Lars (Død 1986)



Kgl. Fødsels- og plejestiftelse 1759-1937,  
Protokol over ugifte fødende 1908-1937

# Svensk indvandring til Danmark

## KONKLUSION

1. Der er ikke mange danskere der ikke har både ud- og indvandrere i deres familie.
2. Kilderne til deres historie i det land de kom fra eller drog til er vanskeligere at benytte.
3. Men heller ikke vore hjemlige kilder taler tydeligt herom.
4. Databaser har overhovedet gjort det muligt at skaffe sig oversigter, men der er mangler på flere områder
5. Det er vigtigt at være kritisk over for de data man har, da der både i originalmaterialet og i indtastningen er mange fejlmuligheder
6. Når jeg beskæftiger mig mest med Bornholm skyldes det, at for denne ø har jeg foretaget selvstændig publiceret forskning. *Det er der ingen der har gjort på databasematerialet for andre dele af landet – før nu. DET FREMLÆGGES HER FOR FØRSTE GANG*

<http://henningbender.dk> hbender@mail.dk





v. mag.art. Henning Bender, Leder af Det danske Udvandrerarkiv, 1989-2008;  
Stadsarkivar, Aalborg Stadsarkiv, 1974-2008, nu Kirsebærhaven 3, Snogebæk , 3730 Nexø

<http://henningbender.dk>    [hbender@mail.dk](mailto:hbender@mail.dk)