

Svensk migration til og via Danmark i 1800-tallet

Landskronabygdens Släktforskare, 2017-03-28, kl. 18:30

Puls Arena, Varggatan 15, Landskrona,

DFDS 's
"Gylfe"
Malmø –
Kbhvn
1874-
1923

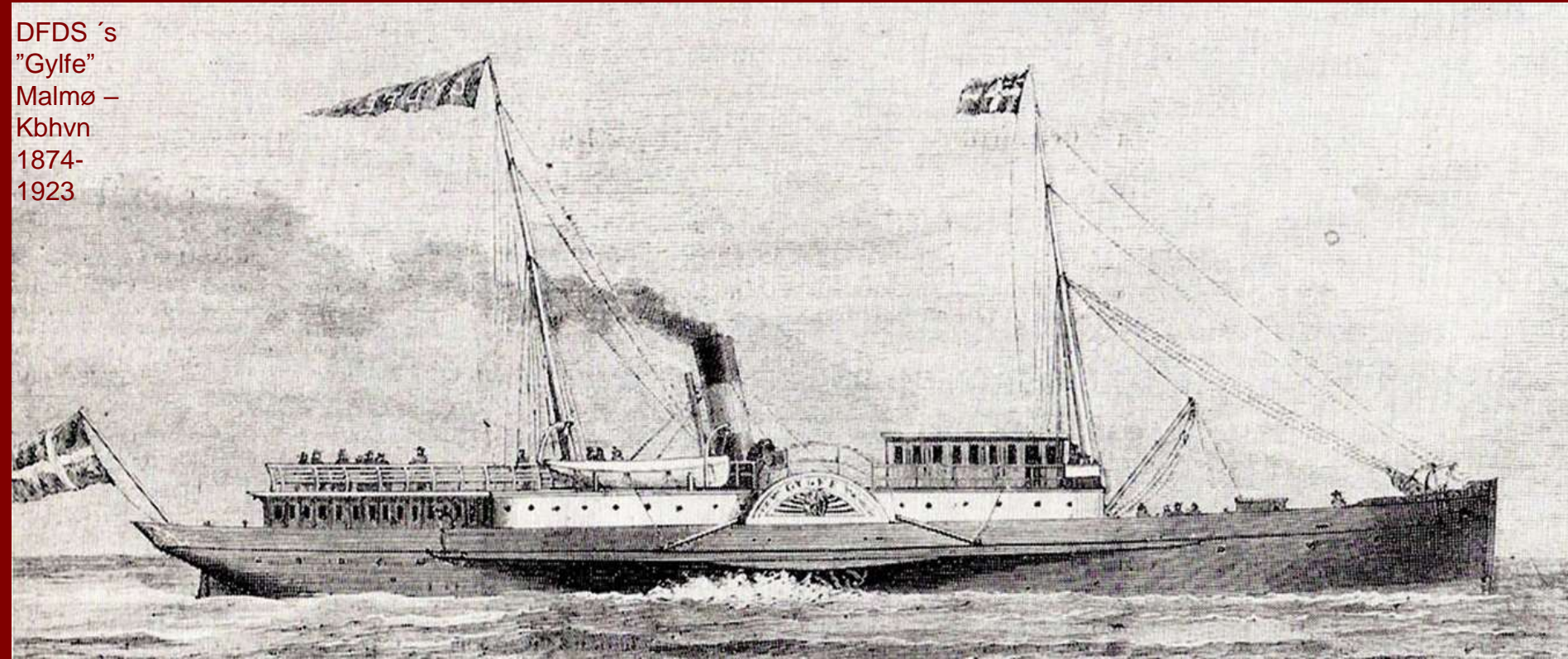

v. mag.art. Henning Bender

1974-2008 Stadsarkivar, Aalborg Stadsarkiv.

1989-2008 Leder af Det danske Udvandrerarkiv,

NU: Kirsebærhaven 3, Snogebæk, 3730 Nexø – Danmark

<http://henningbender.dk> hbender@mail.dk



KOMMENDE FOREDRAG

- Torsdag 15.03.2018 Udvandring fra Vadum og Danmark 1840-1920**
Ellehammersvej 61, Vadum, kl. 19:30-21:30
- Søndag 21.01.2018 Svensk indvandring til Danmark**
Norden Korsør, klokken 14-16
- Torsdag 16.11.2017 Den svenske indvandring til Bornholm** Allinge-Sandvig Byforening, Kærnehuset kl. 19-21
- Mandag 24.04.2017 Den oversøiske udvandring Danmark og Slesvig**
Grænseforeningen, Aarhus kl. 19:30-
- Torsdag 06.04.2017 Udvandringen fra Bornholm og Svaneke**
Svaneke Venner, Gl. Rådhus, kl. 19:30-
- Søndag 02.04.2017 Sydsvensk udvandring til og via Danmark**
DIS-SYD, Tinghusgatan 2 Hässleholm, kl. 13:00
- Tirsdag 28.03.2017 Svensk migration til og via Danmark 1850-1930**
Landskrona Släktforsk., Varggatan 15, kl. 18:30

AFHOLDTE FOREDRAG

- 06.03.2017 Svensk indvandring til Danmark og Aalborg** Slægt-Aalborg
- 27.02.2017 Snogebæk krigshavn, købstad og badested** Rønne bibliotek
- 23.02.2017 Udvandringen fra Danmark og Esbjerg til USA** Esbjerg
- 22.02.2017 Svensk migration i 1800-tallet** Kulturen i Lund, **ABM-nätverk**
- 09.02.2017 Fra fisk til turist. Snogebæk**, Snogebæk, Folkets hus.
- 15.11.2016 Udvandringen fra Nordsjælland og Dk.** Hillerød
- 05.11.2016 Udvandringen fra Dk. og Vendsyssel**, Frederikshavn
- 03.11.2016 Udvandringen fra Dk. og Tjeleegnen**, Ørum
- 03.11.2016 Udvandringen fra Dk. og Østvendsyssel**, Hjallerup
- 27.10.2016 Udvandringen fra Norden** Fuglafjörður, Eysturoy,
- 25.10.2016 Udvandringen fra Norden** Tværoyri, Suðuroy
- 23.10.2016 Udvandringen fra Norden** Miðvágur, Vágur
- 03.09.2016 Snogebæk fra fisk til turist** Snogebæk, BHS
- 08.06.2016 Rejsen til Amerika med danske skibe**, København, DFDS
- 11.04.2016 Udvandringen fra Nordjylland**, Sæby
- 07.04.2016 Så til søs!** Brøndbjerg højskole, Jelling



INDHOLD

FORSKNING OVER GRÆNSER. HVORFOR SÅ VIGTIGT?

82.843 svenskere udvandrede til Danmark 1850-1910, **35.000** hustrandsoverhoveder blev danske statsborgere. *Er de svenske kilder tilstrækkelige? Skal de suppleres med de danske?*

251.000 svenske oversøiske udvandrere med bopæl i Sverige, rejste 1852-1910 via Danmark. **94.279** blev ikke registrerede i Sverige. *Er de svenske kilder tilstrækkelige? Skal de suppleres med de danske?*

Udeladelse af relevante og nødvendige kilder giver plads til myter og fejl. "Amerikaveste"



Svenske indvandrere til Danmark og Bornholm



Svenske udvandrere til USA via København



Vilhelm Moberg 1898-1973
Utvandrarna 1949-1959

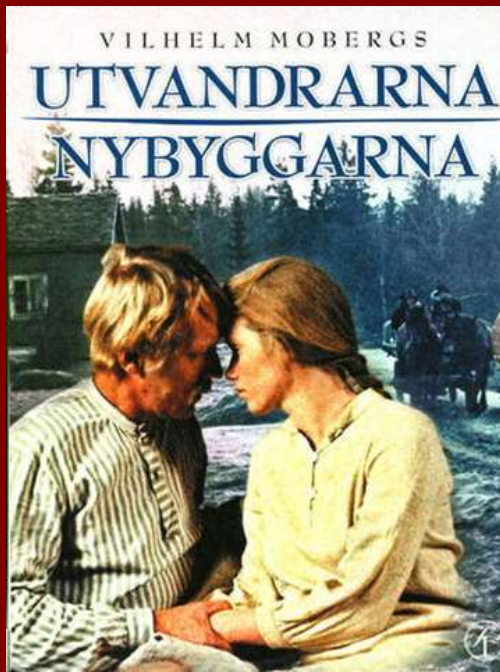

Karl Oskar og Kristina

Max von Sydow og Liv Ullmann
Jan Troell 1971



Udvandrerstatuen i Karlshamn
Axel Olsson 1959



Utvandrarnas Hus
Växjö 1965

Blixten & Co i samarbete med Charlotta Teaterproduktion
och GöteborgsOperan presenterar

Kristina från Duvemåla
EN MUSIKAL BYGGD PÅ VILHELM MOBERGS UTVANDRAREPOS
BENNY ANDERSSON BJÖRN ULVAEUS LARS RUDOLFFSSON

Uropført i Malmø 1995 og ekstrem populær lige siden

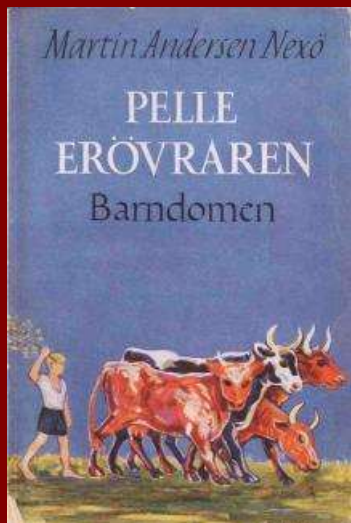

1906



2014



Martin Andersen Nexø 1869-1954

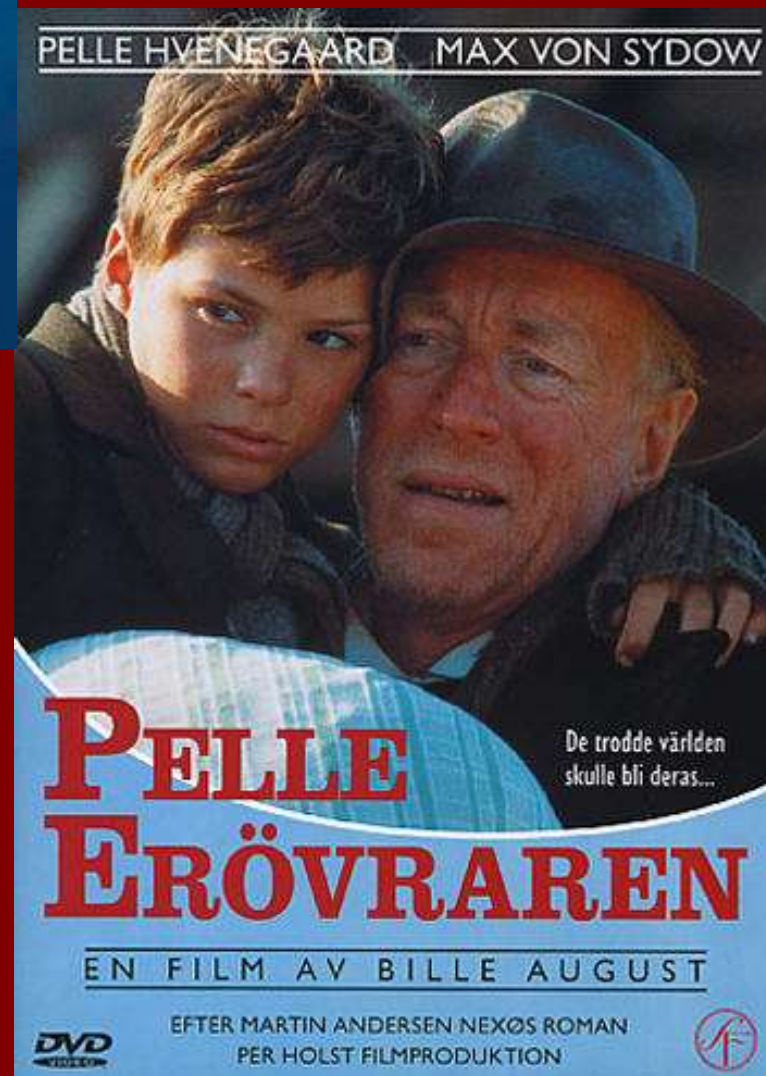

1987

VÆSENTLIG TIDLIGERE FORSKNING



Professor i statistik
nationaløkonomi
finansminister

William Scharling
(1837-1911)

Migration positivt

Danmarks Statistik af William Scharling,
bind 1, side 486-489 Indvandringen til
Danmark, København 1885.

*”det er fornemmelig fra Sverige, at det
stigende antal af Fremmede hidrører”*

*Danmarks første fremmedlov af 15. maj 1875
Var reelt set rettet mod svenske indvandrere som
kompromis mellem behovet for arbejdskraft og
fremmedfjendtlighed*

Gustav Sundbärg, Emigrationsutredningen
<http://www.ub.gu.se/sok/ebok/egna/textarkiv/emigrationsutredningen>

*”Bedre lønninger, boliger og realløn i
Danmark end i Sverige”*



Aktuar på Statistiska
Centralbyrån i
Stockholm

Gustav Sundbärg,
(1857-1914)

Migration negativt

ALLE svenske emigrationsforskere har efter Sundbärg hævdet:

1. Der ”mangler” ca. 115.000 svenske udvandrere i Husforhørs- og Flyttningslängder
2. Det skyldes særligt ”ulovlig” udvandring via København - ”Amerikavästar”
3. Men ulovlig udvandring kan ikke efterforskes – kilderne mangler!!!!
4. Derfor bruger vi de fejlbeheftede kilder. Andet ville være uoverkommeligt!

Henning Bender om Svensk indvandring til og via Danmark

ALE 2012:3.
Indvandringen
til Bornholm
fra de skånske
landsdele og
Småland
1850-1920



2012

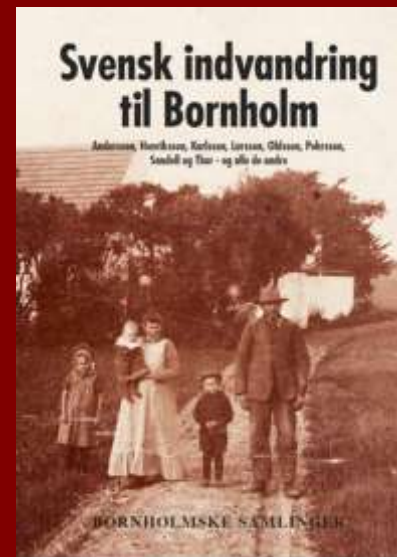

Bornholmske
Samlinger,
2013
Svensk
indvandring
til Bornholm
1850-1920

2013

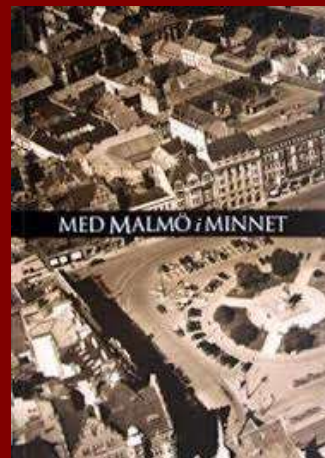

2003

ALE 2015:4
Utomeuropeisk
utvandring
från de skånska
landsdelarna via
Köpenhamn
åren 1852-1873.
Del 1



2015



2016

ALE 2016:3
Utomeuropeisk
utvandring
från de skånska
Landsdelarna
via Köpenhamn
åren 1874-1914.
Del 2

Henning Bender

Velkomst

Foredrag

Bøger og artikler

Books in English

Links

CV

Kontakt

[Bøger og artikler](#) / Svensk indvandring til og via Danmark



Svensk indvandring til og via Danmark

43) **Svenske udvandrere via Danmark 1868-1904**, i Kulturhistorisk Samarbejde omkring Øresund, Farum 1998

(56) **Svenska utvandrare via Danmark 1868-1909**, i "Med Malmö i Minnet". almö Stadsarkiv 100 år, p 84-96, 2003, ISBN 91-971637-2-4

79) **Indvandringen fra de skånske landsdele og Småland til Bornholm, 1850-1920**, Den "glemte indvandring" og internettet. Ale, Historisk Tidskrift för Skåne, Halland och Blekinge, nr. 3, p 1-25. 2012 (Lund 2012).ISSN 0345-0708 English summary - The great immigration Wave from Sweden to Denmark 1850-1920.

82) **Svensk indvandring til Bornholm 1850-1920 Bornholmske Samlinger 2013**, s.10-55, ISBN 978-87-87042-33-8 ISSN 0084-7976

BB) Birgit Bender: Indflyttede svenskere på Bornholm 1901, et øjebliksbillede. Bornholmske Samlinger 2013, s. 56-79

ISBN 978-87-87042-33-8 ISSN 0084-7976

86) **Utomeuropeisk utvandring från de skånska landsdelarna via Köpenhamn åren 1852-1873. Del 1**. Ale Historisk tidskrift för Skåne, Halland och Blekinge 2015 nr. 4 sid. 1-20 (Lund 2015), ISSN 0345-0708

87) **Utomeuropeisk utvandring.....via Köpenhamn 1874-1910. Del 2**. Ale Historisk Tidskrift för Skåne, Halland och Blekinge 2016 nr. 3. side 1-23 (Lund 2016) ISSN 0345-0708

Dansk oversøisk udvandring
fra byer, amter og landsdele

Dansk Udvandring til USA,
Canada, New Zealand

Svensk indvandring til og via
Danmark

Det danske Udvandrersarkiv

Emigrationsdatabase

Fotohistorie - Heinrich Tönnies

Industri- og Aalborgshistorie

Arkivistik og arkiver

SVENSK UDVANDRING 1850-1910

Danmark	82.843	Malmøhus 34.956, Kristianstad 13.683, Blekinge 7.943 Kronoberg 7.943, Halland 5.180, Göteborg o. Bohus 3.741
Norge	66.387	Göteborg o.Bohus 18.238, Värmland 17.706, Älvsborg 15.749, Norrbotten 2.187, Jämtland 1.701
Tyskland	26.551	Malmøhus, Kristianstad, Blekinge, Kronoberg
Finland	17.848	Västernorrland, Norrbotten og Stockholm
Øvrige Europa	10.173	
USA	948.823	Efter antal: Värmland 77.574; Älvsborg 73.544, Kalmar 69.291 Jönköping 67.945, Östergötland 66.176, Malmöhus 55.061, Skaraborg 54.802, Kristianstad 53.089, Kronoberg 49.479, Halland 46.298, Stockholm Stad 43.851, Göteborg o. Bohus 38.855, Kopparberg 36.852, Örebro 36.696, Gävleborg 36.058, Västernorrland 28.135, Blekinge.26.905
Canada	3.679	
Syd-Amerika	4.144	
Asien	1.172	
Australien	3.090	
Ukendt	5.159	
I ALT	1.170.456	Til Skåne og Blekinge (Kronoberg og Kalmar) skal imidlertid lægges mindst 95.000 svenske udvandrere, fordelt med ca. 50.000 på Skåne der således forøges fra 100.000 til 150.000 og således sammen med Blekinge, Kalmar og Kronoberg bliver Tyngdepunktet for såvel den oversøiske som den europæiske udvandring fra Sverige 1850-1910

Sundbärg, Emigrationsutredningen, Bilaga XX, Svenskarna i Utlandet, Stockholm 1911

Første store indvandringsbølge til Danmark

Svensk udvandring til Danmark 1850-1910

Efter USA med 948.000 var Danmark med mindst 95.000 det vigtigste bestemmelsessted for svenske udvandrere

Årsagerne: bedre reallønninger, bedre arbejdsvilkår og langt bedre boligforhold.

Integration: samme religion, samme dialekter/sprog, veluddannede, mangel på unge mænd

Aalborg Stiftstidende marts-april 1857-1866

Svenske Tjenestefolk,

Karle, Løn: 1 Aar fra 1ste Mai 50 a 60 Rd.,
1/2 Aar fra 1ste Mai 30 a 35 Rd. ;
Piger, Løn: 1 Aar fra 1ste Mai 28 a 32 Rd.,
1/2 Aar fra 1ste Mai 18 a 22 Rd. ;
Drenge, Løn: 1 Aar fra 1ste Mai 20 a 25 Rd.,
1/2 Aar fra 1ste Mai 15 a 20 Rd.,
kunne, mod Anskaffelsesomkostning 8 Rd. for hver
(frit befordret til Aalborg), forud indbetalt eller depos-
neret hos en Mand her, hos hvem den ved Folkenes
Afgang med Dampskib herfra til Aalborg kan høves,
paa Bestilling, erholdes saasnart Dampskibsfarten herfra
til Aalborg begynder. Ingen sættes, som ikke har
godt Skudsmaal og anbefalende Udvortes.
Kjøbenhavn i Dvæsthussgade 39.

Dr. Dr. Bjørn.

SVENSKE
TJENESTE-
FOLK

Løn –

ca. det halve
af dansk, men det
dobbelte af svensk

kunne, mod Anskaffel-
sesomkostning 8 Rd.
For hver (frit befordret
til Aalborg)

alle med godt skudsmål
pæn fremtræden og
smukt udseende

Tildeling af indfødsret 1875-1914
Grupperet efter landegruppe

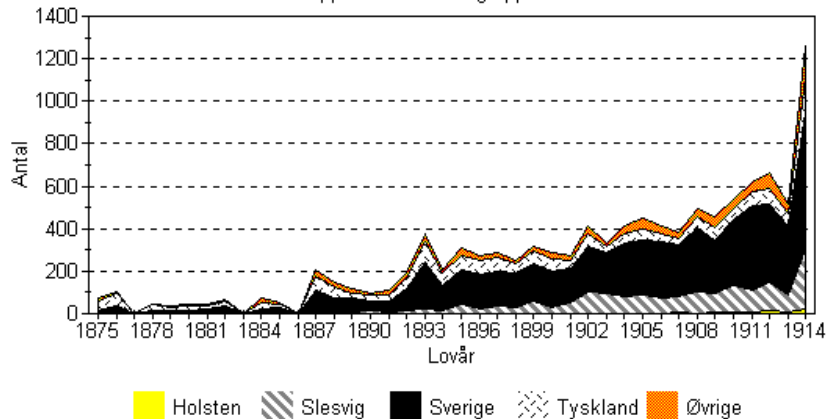

Udviste
Grupperet efter Lande

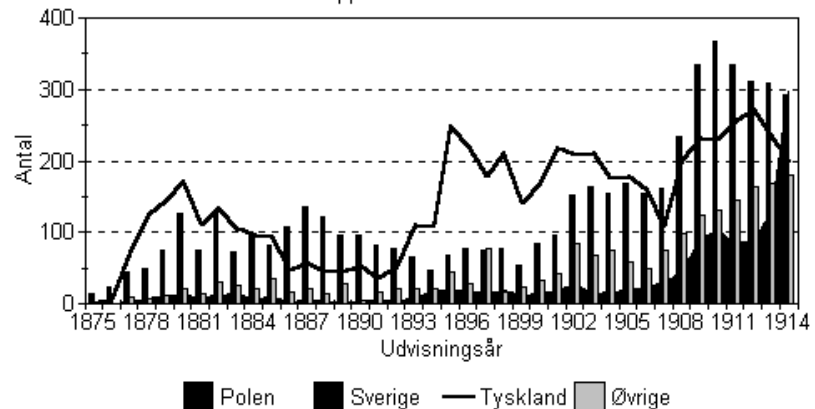

Svensk indvandring til Danmark — Overskud

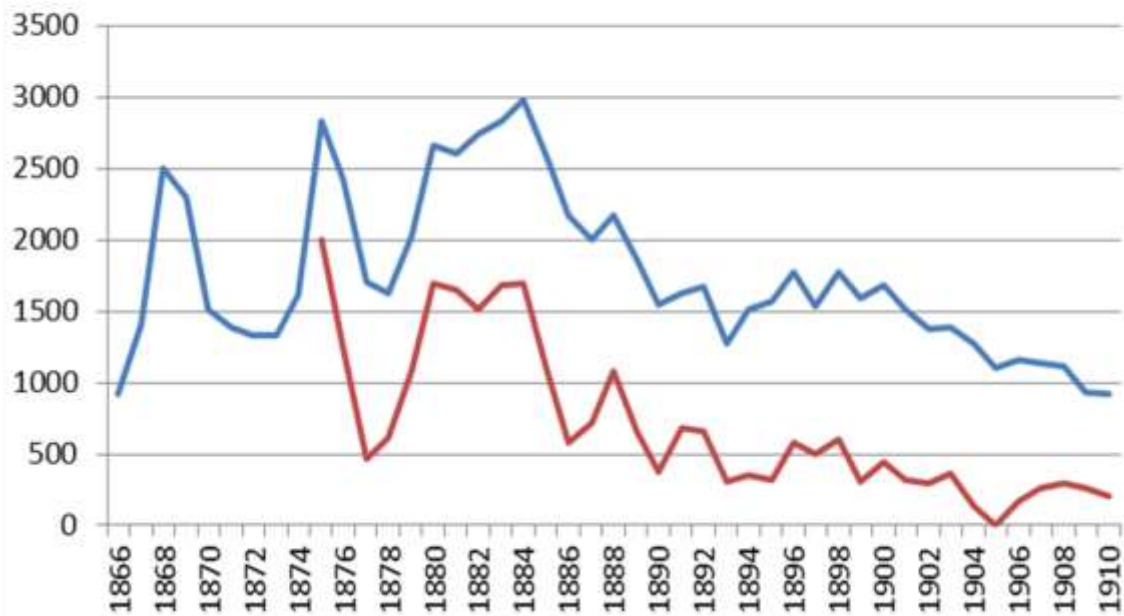

AMT 1901	I alt	Sverige	Slesvig	Tyskland	Norge	USA	UK
København by	370.574	15.308	3650	4765	1897	428	407
Købhvn amt	119.596	3.865	1270	1220	553	144	144
Roskilde	43.706	558	159	115	53	9	15
Frederiksborg	86.391	2.162	322	262	105	50	29
Holbæk	96.703	661	217	117	51	35	7
Sorø	92.566	794	275	241	46	41	10
Præstø	101.349	889	221	174	48	45	8
Bornholm	40.899	2.579	47	65	24	65	2
Maribo	101.615	2.348	275	285	62	34	19
Svendborg	125.799	670	941	275	76	102	12
Odense	147.146	1.007	1328	645	87	78	35
Vejle	118.154	689	4848	409	79	39	44
Aarhus	181.738	1.245	1333	723	157	109	55
Randers	115.898	845	431	308	80	35	7
Aalborg	125.787	684	311	396	125	86	24
Hjørring	117.728	361	188	162	136	45	9
Thisted	70.811	99	135	75	23	39	4
Viborg	104.970	335	227	154	31	29	7
Ringkøbing	109.996	200	528	153	31	19	19
Ribe	86.925	241	6964	644	50	59	40
IALT	2.355.421	35.540	23.670	11.391	3.714	1.491	897

Folketælling 1. februar 1901 Samlet befolkning heraf fremmedfødte

Yderligere > 100

Island 743
 Sydamerika 694
 Rusland 561
 Østrig/Ungarn 436
 Dansk Vestind. 400
 Færøerne 370
 Grønland 249
 Finland 234
 Schweiz 208
 Frankrig 207
 Nederlandene 112

AMT	Befolkning	Svenskfødte	%	Af alle udlænd
København	370.574	15.308	4,13	62,7
Købeh amt	119.596	3.865	3,23	61,2
Roskilde	43.706	558	1,28	70,8
Frederiksborg	86.391	2.162	2,50	64,2
Holbæk	96.703	661	0,68	72,4
Sorø	92.566	794	0,86	66,9
Præstø	101.349	889	0,88	74,0
BORNHOLM	40.899	2.579	6,79	93,9
Maribo	101.615	2.348	2,31	81,9
Svendborg	125.799	670	0,53	55,6
Odense	147.146	1.007	0,68	50,8
Vejle	118.154	689	0,58	41,3
Aarhus	181.738	1.245	0,69	49,4
Randers	115.898	845	0,73	60,8
Aalborg	125.787	684	0,54	48,1
Hjørring	117.728	361	0,31	47,2
Thisted	70.811	99	0,14	35,9
Viborg	104.970	335	0,32	56,9
Ringkøbing	109.996	200	0,18	42,6
Ribe	86.925	241	0,28	19,3
IALT	2.355.421	35.540	1,51	63,1

1860: 8.253
1870: 15.388
1880: 24.148
1890: 33.802
1901: 35.540

Fastboende
Svenskfødte i
Danmark (minus
Sæsonarbejdere)

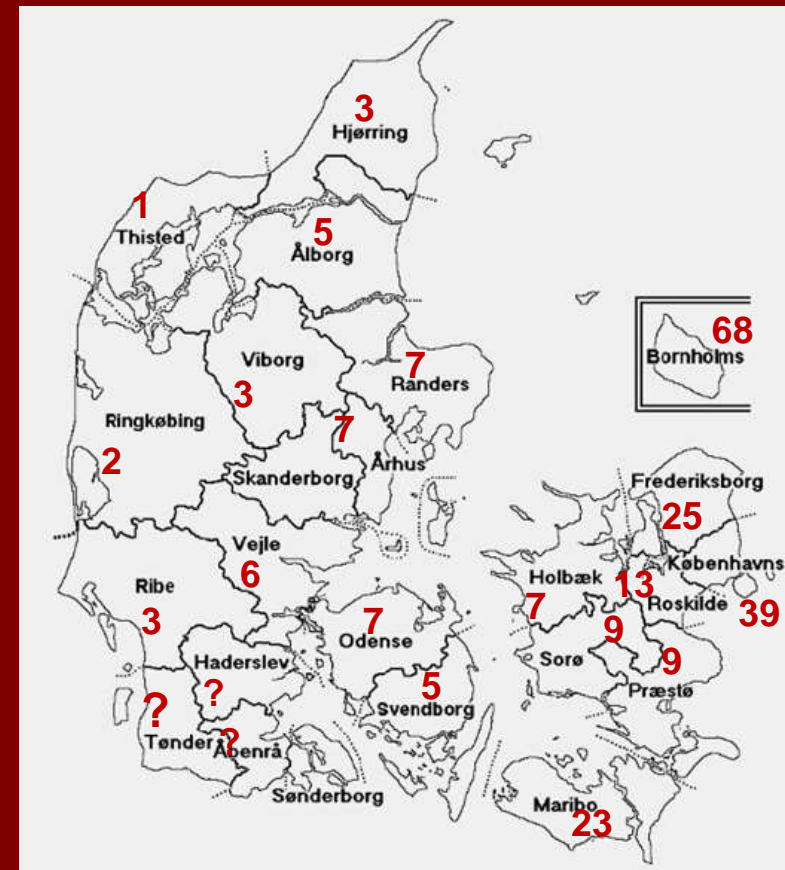

Svenskfødte pr. 1000 Tælling 1901

% af 35.540 Svenskfødte i Danmark Folketælling 1901
% af 82.843 Flytninger fra Sverige til Danmark 1851-1910

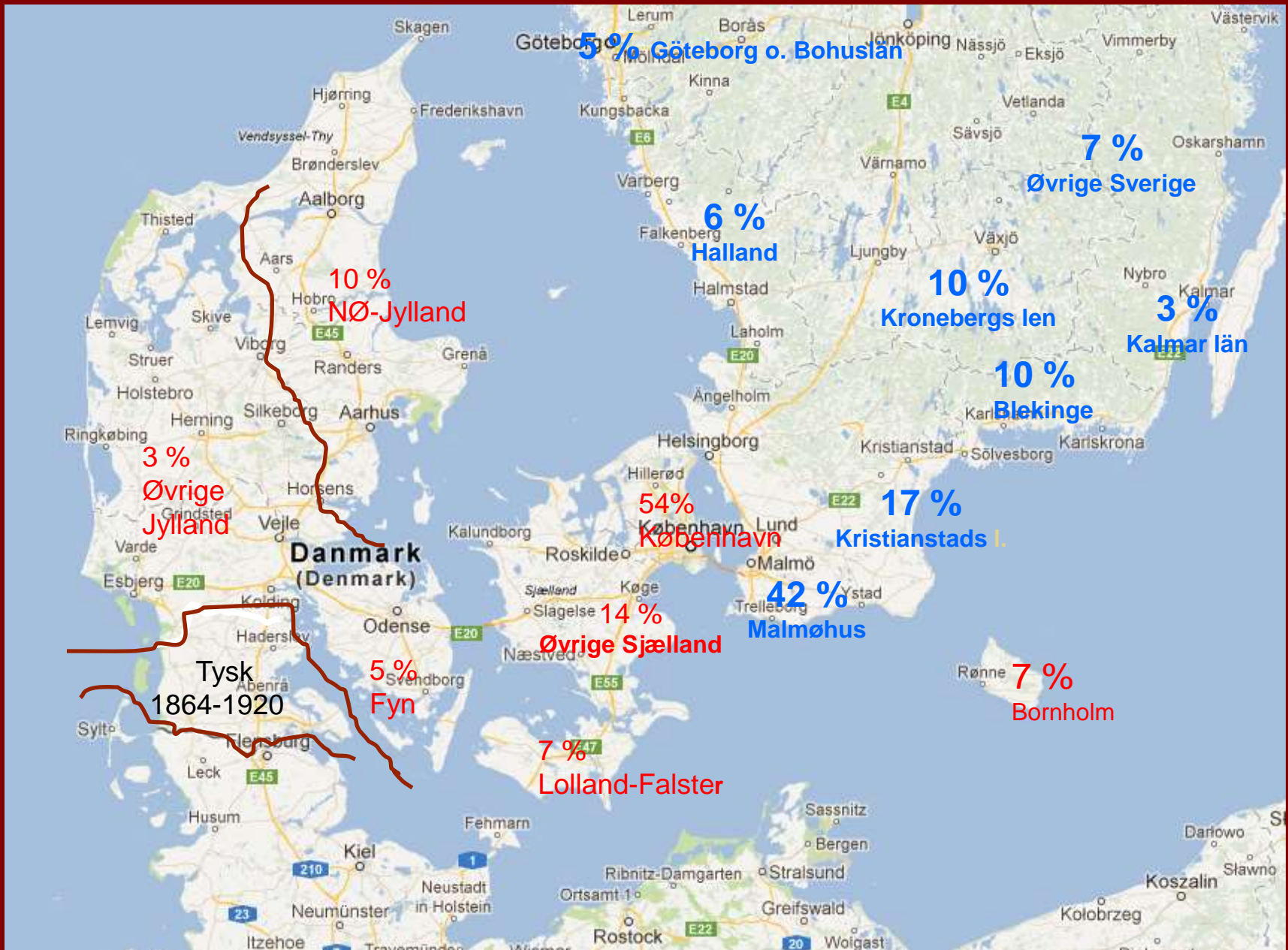

Svensk indvandring til Bornholm

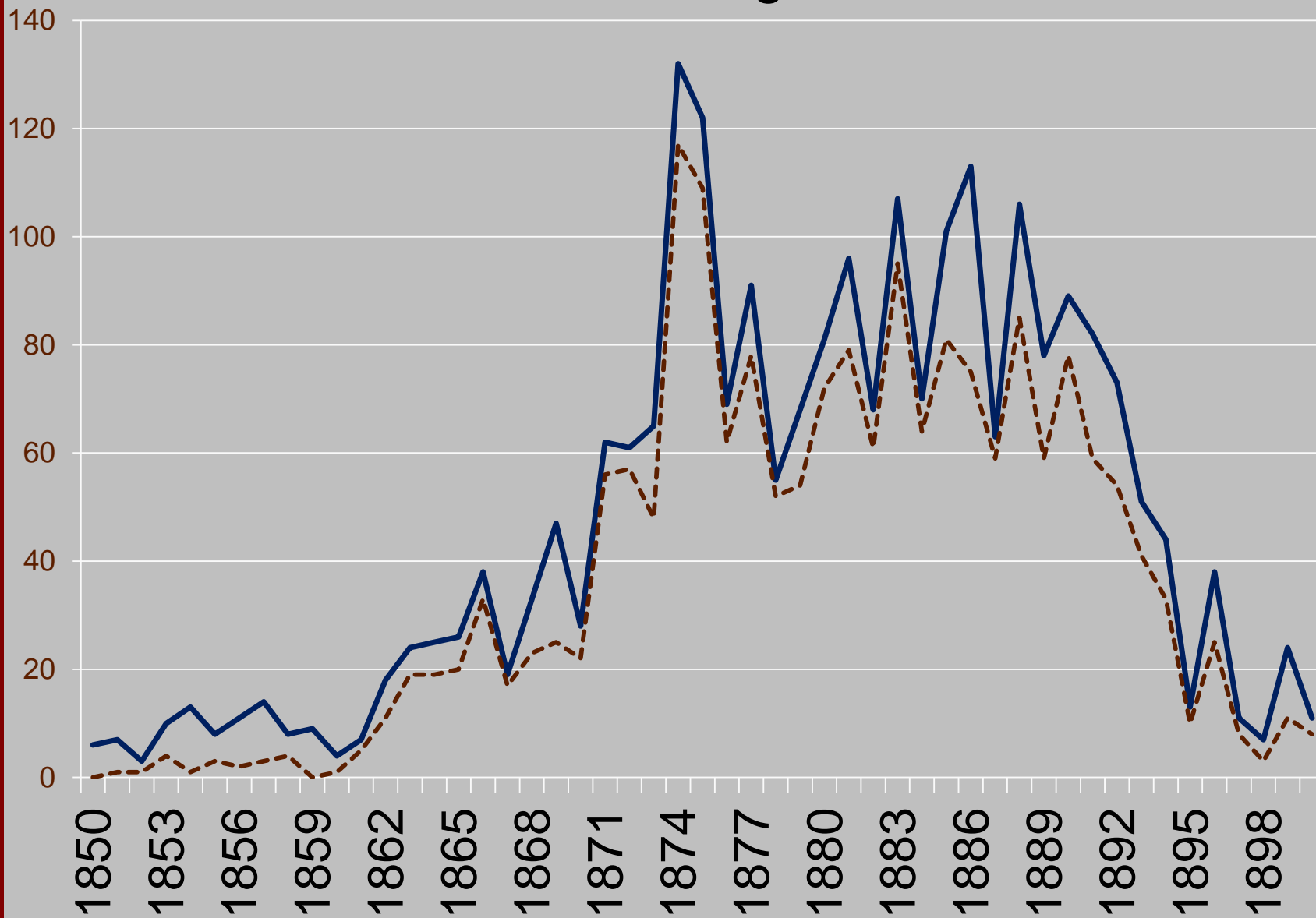



Ystad-Eslöv 1865
YEJ
og 66-bådene



Første
Dampskib på
ruten
Rønne-
Ystad-
København

S/S Skandia
1866-1898;
B&W. 169 brt

Arkitekt
Ludvig Vold
1839-1923
Bosat i Ystad
1862-1869
Gift med
Borgmesteren
i Ystads datter,
*Johanna
Wendt*
1840-1925



Hjemkommuner for svenske indvandrere der slog sig permanent ned på Bornholm 1850-1910

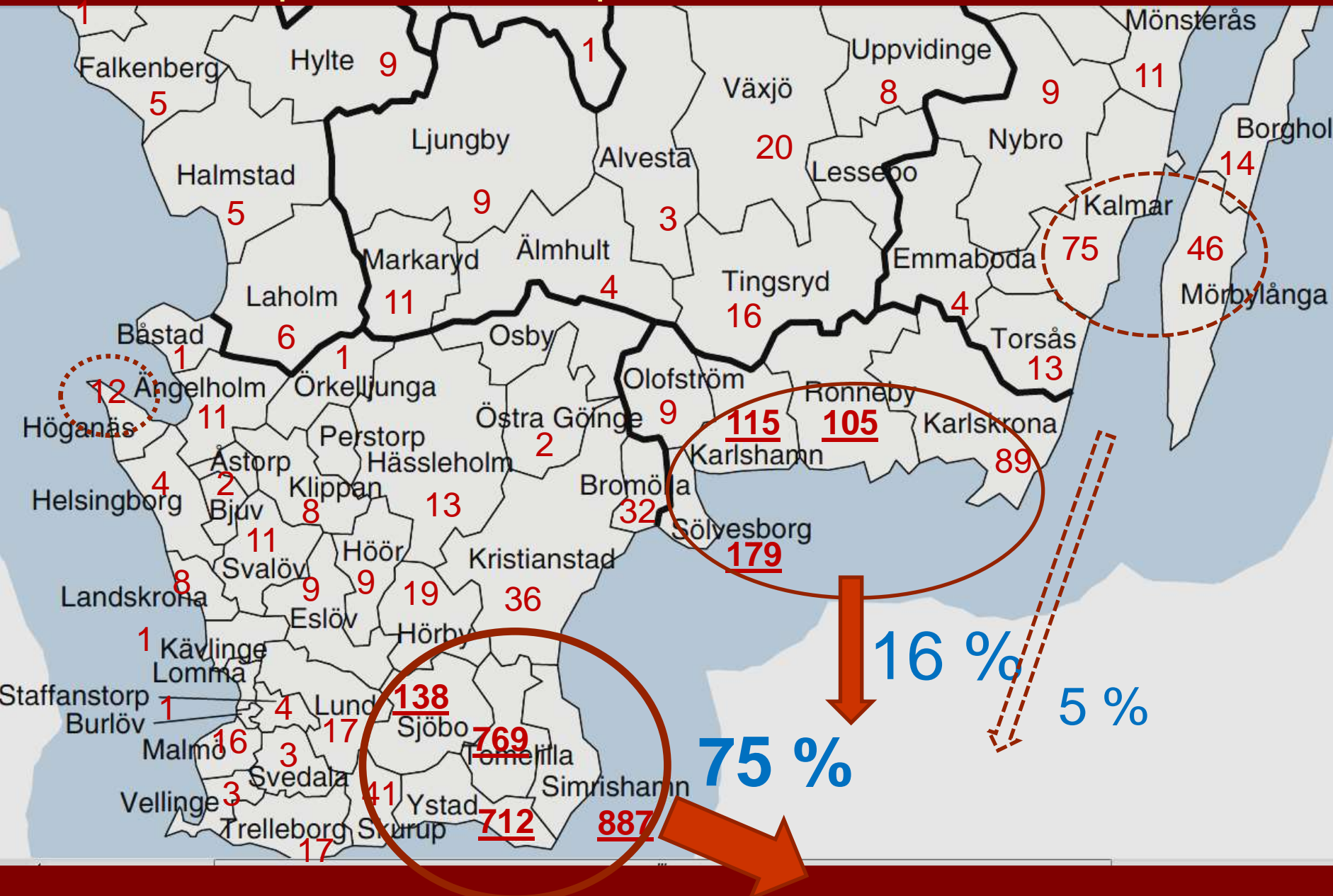

Database over indfødsretstildelinger 1776 -

Udfyld et eller flere af felterne

Efternavn:	<input type="text" value="Grönvall"/>	Fornavn:	<input type="text"/>
Bopæl:	<input type="text" value="Allinge"/>	Erhverv:	<input type="text"/>
Fødelokalitet:	<input type="text"/>	Fødeland:	<input type="text"/>

1 post(er) fundet

Efternavn:	Grönvall	Fornavn:	August
Erhverv:	Smedesvend	Fødelokalitet:	Löderup
Føderejon:	Kristianstads Län	Fødeland:	Sverige
Fødselsår:	1865	I DK fra:	1888
Bopæl, lokalitet:	Allinge	Amt, region:	Bornholms Amt
Lov af:	13 03 1908	Tillæg:	A
Løbenr:	91		



Olsker



	ID	Efternavn	Fornavn	Fødested	Fødelen	Fødselsd...	Vi...	Vielsessted	Vielsesdato	Dødsdato	Dødssted	Afgangsdato...	Stilling	Bopæl
	368	Grönvall	Elna Håkansdotter	Onslunda	Kristianstad	1862-01-07	B	Rønne Rådhus	1889-11-26	1930-08-09	Sct. Elisabeth	22-06-1883	Hustru	Lillegade
	371	Grönvall	Botilla Håkansdotter	Onslunda	Kristianstad	1858-12-27	B	Rønne Rådhus	1890-11-14	1924-11-28	Langelinie 36	22-06-1883	Hustru	Langelin
	770	Grönvall	August Jonas	Löderup	Kristianstad	1865-07-05	B	Allinge Rådhus	1907-01-05	1939-01-16	"Lillebo", 18.		Smed. Enk	"Lillebo"
	1279	Grönvall	Anders	Löderup	Malmöhus l	1858-06-24	K	Skt. Klemens K	1883-08-25	1932-09-30	46. slg. Boesc	18-07-1883	Husmand	46. slg. B
	1357	Grönvall	Hanna	Hagestad, Lö	Malmöhus l	1868-05-17	K	Skt. Klemens K	1893-11-29	1951-07-05	Amtssygehus	14-03-1890	Hustru	"Splitsko
	2646	Grönvall	Löns Håkansson	Onslunda	Kristianstad	1848-12-30	K	Skt. Knuds Kirk	1879-02-14	1918-05-24	Lille Søctræd		Ehvf. ekibef	Lille Søct
	3399	Grönvall	August Jonas	Löderup	Kristianstad	1865-07-05	K	Sverige		1939-01-16	"Lillebo", 18.		Smed	"Lillebo"
	3400	Grönvall	Emil Valdemar	Löderup	Kristianstad					1894-08-24	Strandgade 3		Søn	Strandga
	4012	Grönvall	Oskar	Löderup	Kristianstad	1888-01-31							Søn	Strandga
	4470	Grönvall	Bengta				K	Sverige		1877-07-23	Nexø, hos sø		Hustru	Vranarp,

*Bornholm, Nørre, Klemensker, 125, FT-1890,
August Grönvall 24 Gift Husfader smed,
Löderup Sverrig
Kjerstin Grönvald Åkesson 23 Gift Husmoder
Sverrig
Albert Grönvald 2 - Barn Allinge*



Olivia



Alberte



Alma

- Petter Grönvall 1625-1699 S. Melby 8tip
- Måns Grönvall 1695-1740 S. Melby 7tip
- Lars Grönvall 1720-1799 Sankt Olof 6tip
- Måns Grönvall 1756-1799 Sankt Olof 5tip
- Johan Grönvall 1794-1888 Rörum 4tip
- Jonas Grönvall 1829-1905, Löderup 3tip
- UDVANDRET TIL BORNHOLM 1888
- August Jonas Grönvall 1865-1939, Olsker 2tip
- Albert Sigfred Grönvall 1890-1968, Østermarie 1xtip
- Hans Albert Grönvall 1920-1994, Pedersker olde
- Anne Birgitte Grönvall født 1954- bedste
- UDVANDRET TIL SJÆLLAND 1982
- Dorte Grönvall Bender født i Roskilde 1983- (Gift med Paul Bender født Aalborg 1975-)
- Mine "Bornholmske" Børnebørn i Borup:
- Olivia Grönvall Bender 2006-
- Alberte Grönvall Bender 2008-
- Alma Grönvall Bender 2012-

Grønvall-familien 1625-2015



1. Melby 1625-1720; 2. St Olof 1720-1794; 3. Rørum 1794-1829; 4. Løderup 1829-1888
5. Allinge 1888-1939; 6. Ny Sverrig, Østermarie 1939-1968. 7. Pedersker 1920-1994; 8. Bølup 1920-1994

Navne – Svensk til Dansk



August Gerhard
Olsson
Aakerman
1885-1966
Oldefar til:

- Andersson = Andersen
- Carlsson = Karlsen
- Esbjörnsson = Espersen
- Hansson = Hansen
- Jönsson = Jensen
- Månsson = Mogensen
- Nilsson = Nielsen
- Ohlsson = Olsen
- Persson =
- Petersen/Pedersen



Bornholms Borgmester 2010-
Winni Aakerman Grosbøll f. 1976

Bornholm
4.9.1896

Smed Ola Ohlsson (Åkerman) 1861-1918 Tipoldefar til:

<i>Smed Ola Ohlsson (Åkerman)</i>	61	$\frac{3}{12}$	<i>Lövåsa</i>	1891	<i>Cimbris</i>	94	$\frac{20}{7}$	10	<i>Bornholm</i>	967
<i>M: Anna Månsson</i>	60	$\frac{2}{10}$	<i>Gladsax</i>	83	"	"	"	"	"	"
<i>Johän</i>	83	$\frac{1}{4}$	<i>Cimbris</i>		"	"	"	"	"	"
<i>August Gerhard</i>	85	$\frac{15}{7}$			"	"	"	"	"	"
	88	$\frac{9}{9}$			"	"	"	"	"	"

Danske meninger om svenske indvandrere

Ugeskrift for Læger 1886, læge J. Carlsen, Hasle: den store mangel på arbejdskraft på Bornholm, der skyldes den voldsomme udvandring til Amerika, har tiltrukket en stadig større strøm af svenske indvandrere, der hvad moralitet, intelligens og renlighed angår står langt lavere end bornholmerne og herved har skaffet øen et stort og voksende arbejderproletariat som man ikke tidligere har kendt til

Stillingsannonce i Bornholms Tidende 20. august 1889: Rask Pige , tro og af sat Alder søges til Opvask paa Restaurant "Dannebrog" i Rønne. NB Svensker frabedes.

Amtsskolekonsulent O. A. Nielsen, Blade af Ny-Sverrigs Historie (1942): Svenskernavnet har aldrig haft nogen god Klang paa Bornholm, men man maa huske, at disse var Folk, der dreves ud af onde Tider fra deres Hjemegn, og hvis Sind maaske derfor hos nogle blev lige saa haardt, som Skindet efterhaanden ogsaa blev det i Kampen med Sten og Lyng. Nybyggerlivet var saa sandt ikke en Leg for sarte Naturer.

Anders Nilsson (1843-1932)

Efternavn:	Nilsson	Fornavn:	Anders
Erhverv:	Arbejdsmand	Fødelokalitet:	St. Herrestad
Fødeland:	Sverige		
Fødselsår:	1843	I DK fra:	1874
Bopæl, lokalitet:	Pedersker	Amt, region:	Bornholm Amt
Lov af:	31 03 1926	Tillæg:	B1
Løbenr:	36		

61 af dette navn bliver danske statsborgere.
16 på Bornholm
1 i Pedersker sogn

Dansk Indfødsret 1776-1960

Nilsson	Anders	Stora Herrestad	1843-04-24	Skt. Peders	1875-12-29
1932-10-15	"Hullebækshuset"	Husmand	Nils Andersson & Johanna		
Gift med Jensine Anine Jensen					

Kjøllers kirkebogsdatabase

Bornholm, Sønder, Pedersker, Pedersker, et Hus på Eskildsgård Grund, 24, FT-1880, C2157

Navn:	Alder:	Civilstand:	Stilling i husstanden:	Erhverv:	Fødested:
Anders Nielsen	33	Gift	Daglejer, Husfader		Sverig
Anine Jensen	22	Gift	Husmoder		Pedersker sogn
Andreas Nielsen	3	Ugift	Deres Søn		Pedersker sogn

Folketælling 1880, Pedersker

Svenske kirkebøger Store Herrestad; Hedeskoga og Stora Köpinge:

Udlagt barnefader Nils Andersson Rytter Moderen hed Hannah, men døde 1854 af vattersot på fattighuset. *Anders Nilsson fik udflytningsbevis 1866 til Tyskland, men kom 1874 fra Tyskland til Bornholm*



Anders Nielsen (1843-1932) slog sig 1876 ned ved Hullebækken lige øst for Raghhammer på sit såkaldte »lyngpikkerlod«. Billede i privateje.



2.916 svenskfødte på Bornholm i 1890, eller 7,5 % af en samlet befolkning på 38.761. Her fordelt på herreder og sogne i procent af befolkningen

Nørre Herred

9,9 %

Vester Herred

10,2 %

Øster Herred 4,7 %

Sønder Herred 4,0 %

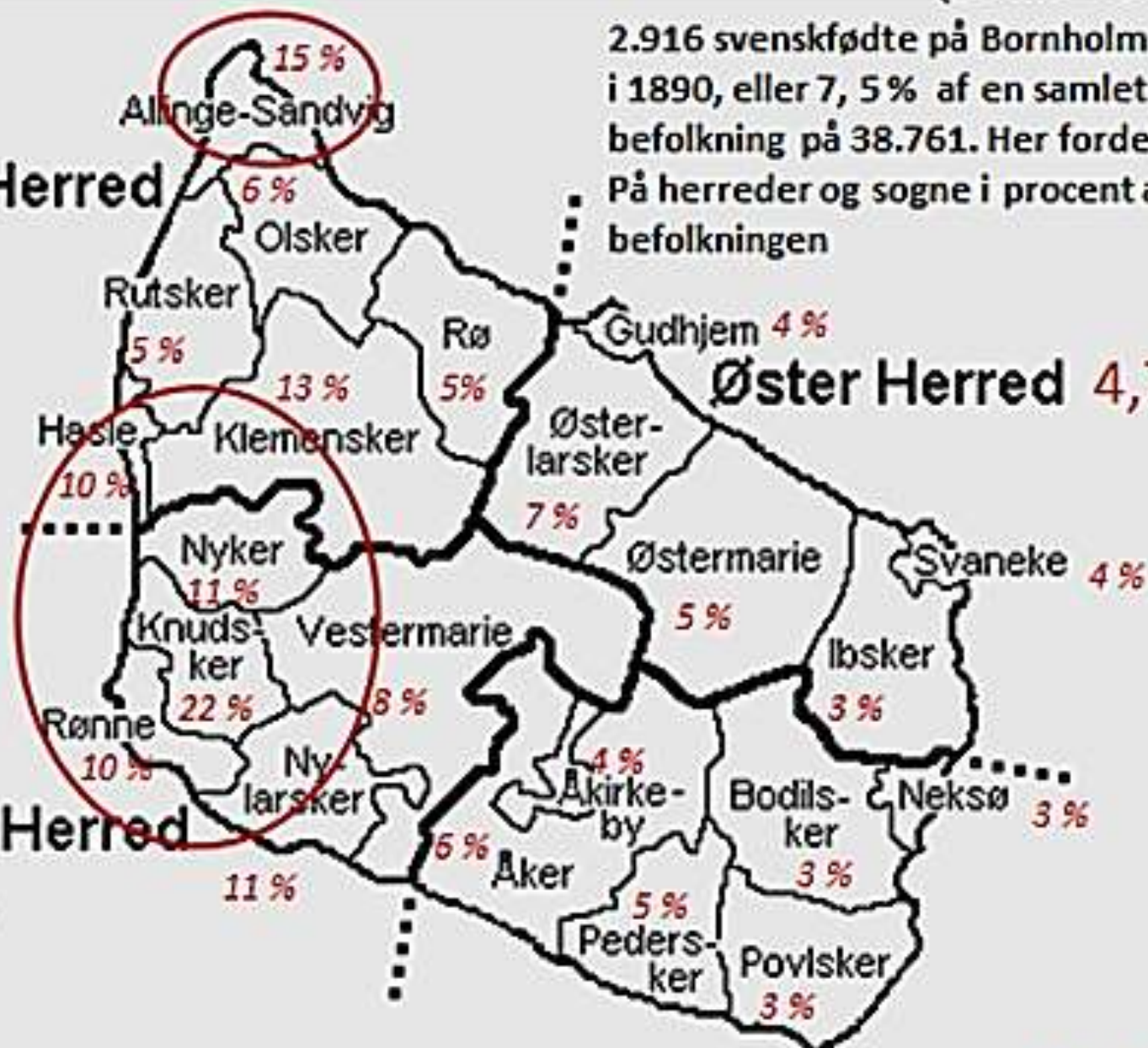

DET
SVENSK
KVARTER
I RØNNE
OMKRING
1900



Landemærket



Almegade

1901

Procent af svenskfødte Husstandsoverhoveder der er husejere

Christiansø
(Sønder Herred)

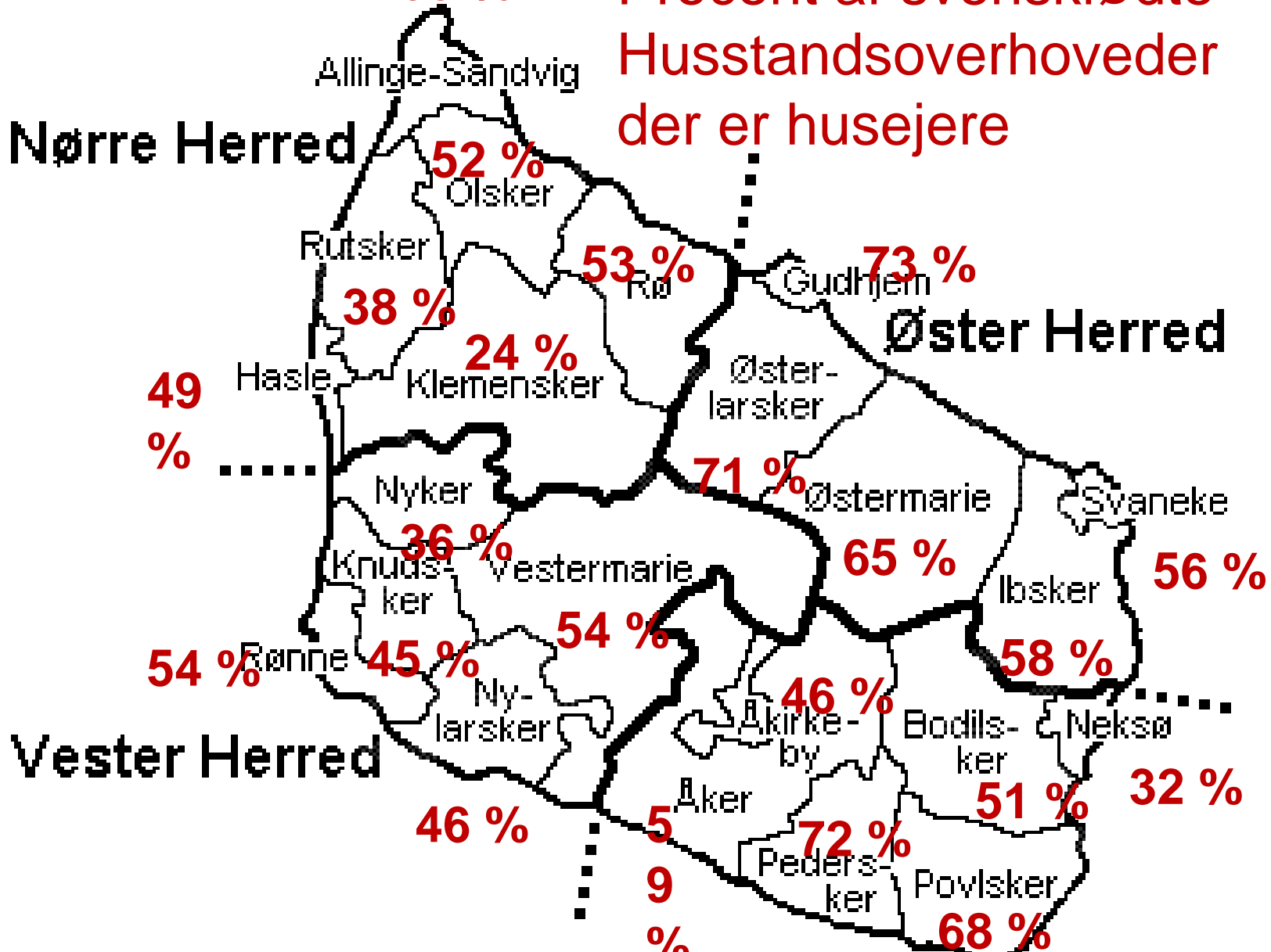

Ystads Allehanda 14. maj 1892

Bornholm var i början av våren det förlovade land, dit många arbetare ställde sin kosa. Några danske spekulative agenter hava rest härs och tvärs ikring samt med fagra löften och förespeglingar lockat en hel del arbetare med sig. Flere hava rest från platser, där de haft ett stadigt arbete, för att en kort tid erhålla, som det uppgivits, en hög dagspänning, men ack, huru länge? En och annan torde må hända förtjena mer där än här, men om utgiften för resan fram och åter m. m. beräknas torde behållningen bliva klen för de flesta, särskildt för pigor, vilka dock nu ej så mycket som förr resa dit över, sedan flere missförhållanden blivit i tidningarna framhållna.

Bornholm var først på våren det forjættede land hvortil mange arbejdere rejste. Tvivlsomme danske agenter var rejst på kryds og tværs og havde med fagre løfter og fantasier lokket en stor del arbejdere med sig. Flere var rejst fra pladser, hvor de havde haft fast arbejde, blot for en kort tid at tjene mere der end her. Det skønt udgiften til rejsen, særligt for piger, slugte hele merfortjensten. Mange andre misforhold er fremholdt i aviserne og har til en vis grad formindsket strømmen.

Svenske oversøiske udvandrere via København

I årene 1852-1910 rejste 250.319 svenske oversøiske
udvandrere via Danmark

Heraf blev 94.279 **ikke** registrerede i Sverige

Ud over ønsket om "et bedre liv" var årsagerne til at det foregik via København:

Nærmeste, billigste og *eneste* direkte overfart til Amerika 1868-1914
1852-1868 Flugt fra religiøs undertrykkelse i Sverige, senere flugten fra den
rigorøse lovgivning og værnepligt i Sverige.

Danskerne så meget positivt på udvandring –
Også fordi det gav København en central trafikal placering og indtjening

1890:
DK 8.551
SV 8.714

Edv. Petersen: Udvandrere
på Larsens Plads foran
Amalienborg i København
1890. Aros, Aarhus.

*Registrerede oversøiske udvandrere via København: 1852-1910:
249.572 dansk bopæl, 250.319 svensk bopæl, 75.520 anden bopæl
(heraf 49.118 svensk- eller danskfødte) med fast oversøisk bopæl -
altså udvandrere der er "hjemme" på besøg*

Fællesskandinavisk Mormon-udvandring 1852-1900



John F. Forsgren,

f. Gävle 1816, d. Utah 1890
Leder af første mormonkompagni
fra Danmark, 1852-1853

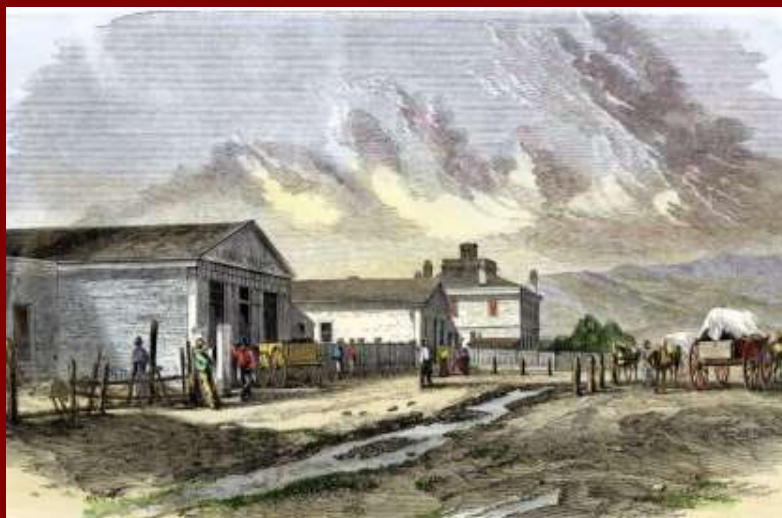

Kirkerådets hus i Salt Lake City, Utah
mødet 6. oktober 1849

*Mormonudvandring til
Utah 1852-1900 via
København - Liverpool*

Danmark: 17.300

Sverige: 11.000

Norge: 6.000

Island: 500

Finland: 100

I ALT 34.900

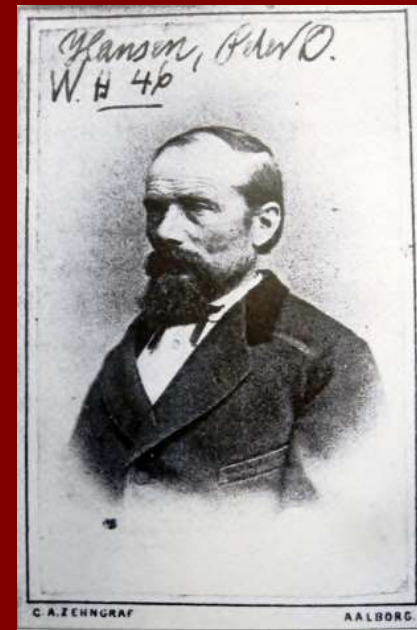

Peter Olsen Hansen,

f. Kbhvn 1818 d. Utah 1895
Første ikke-engelske udgave
af Mormons bog (Kbhv. 1851)

Usserød Militære Klædefabrik og mormonerne februar 1851

Missionen springer fra Nordsjælland til Skåne

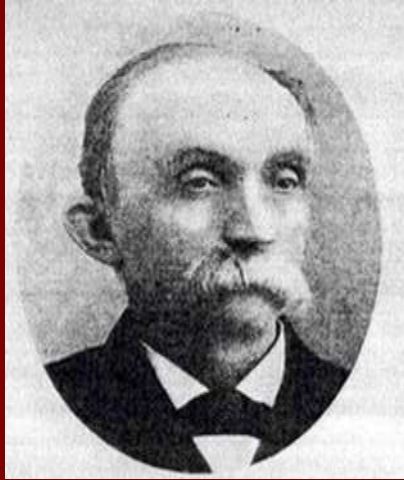

Anders Winberg
Lund 1830 – Utah 1909
"Skånes Ansgar"
Leder af det tredje
Skandinaviske mormon
Kompagni 1853-1854

Døbt af John Forsgren
11. Februar 1851 i Usserød



Svenskfødte i Nordsjælland (*Frederiksborg* og *Københavns* amter):
1845: (581) 1.632; 1850: (915) 2.781; 1860: (890) 2.970

26.12	1853 afgang København "Eideren" ..	384
09. 01	1854 ankomst Liverpool (via Kiel, Glückstadt, Hull)	
28. 01	1854 afgang fra Liverpool, "Benjamin Adams")	345
22. 03	1854 ankomst New Orleans	337
25.03	1854 Fra New Orleans på "Ben Campbell"	
10.04	1854 ankomst Kansas City	313
15.06	1854 afgang Westport, Kansas City, Missouri	273
18.08	1854 Passerer fort Laramie, Wyoming.....	260
06.10	1854 ankomst Salt Lake City.....	253
24.10.	1854 ankomst Ephraim, Sanpete County.....	242

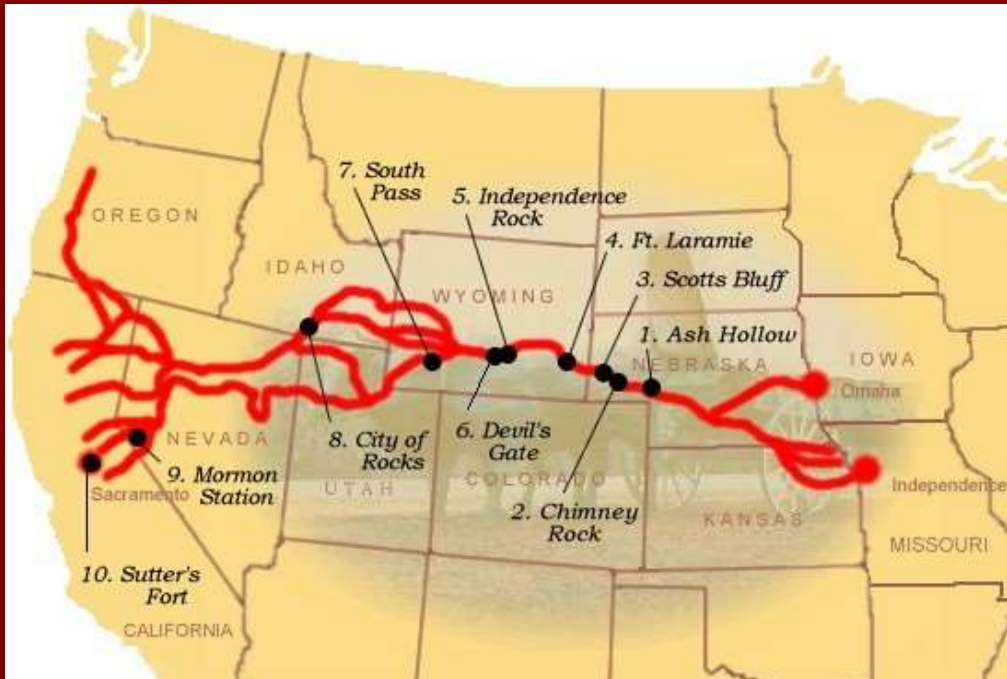

Transportrevolutionen o. 1869

- De sidste sejlskibe forsvinder fra trafikken mellem Europa og Nordamerika.
- Indenrigstrafikken fra 1866-1869 (DFDS og 66-bådene)
- 10. maj 1869 Transkontinentale jernbane i USA
- 7. august 1869 Første transatlantiske kabel
- 18. september 1869. De danske stambaner fuldført
- 17. november 1869 Suez-kanalen åbnes
- 1873 – Jorden rundt i 80 dage (S.Francisco-London 15 dage)



1867-1875 og 1879- (1935) Direkte København- New York



"Humboldt"
på ruten Stettin
– København –
New York
1871-1873



Ruger Brothers (US) 1867-1870 - 7 skibe - 6.199 svenske udvandrere Kbhvn-NY



National Line (GB) 1870-1871 – 1 skib - 2.267 svenske udvandrere Kbhvn-NY



Baltischer Lloyd (D) 1871-1875 - 6 skibe 2.880 svenske udvandrere Kbhvn-NY



Thingvalla (DK) 1879 -1898 - 10 skibe 31.567 svenske udvandrere Kbhvn-NY



DFDS (DK) 1899-1935 – 5 skibe 32.714 svenske udvandrere Kbhvn-NY

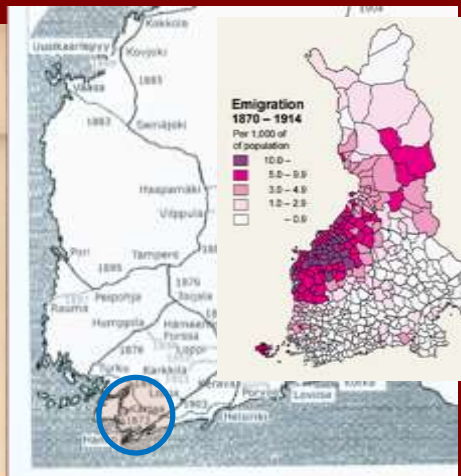

Vigtigste udvandringshavne og jernbaner i Sverige, Norge, Danmark og Finland 1880'erne

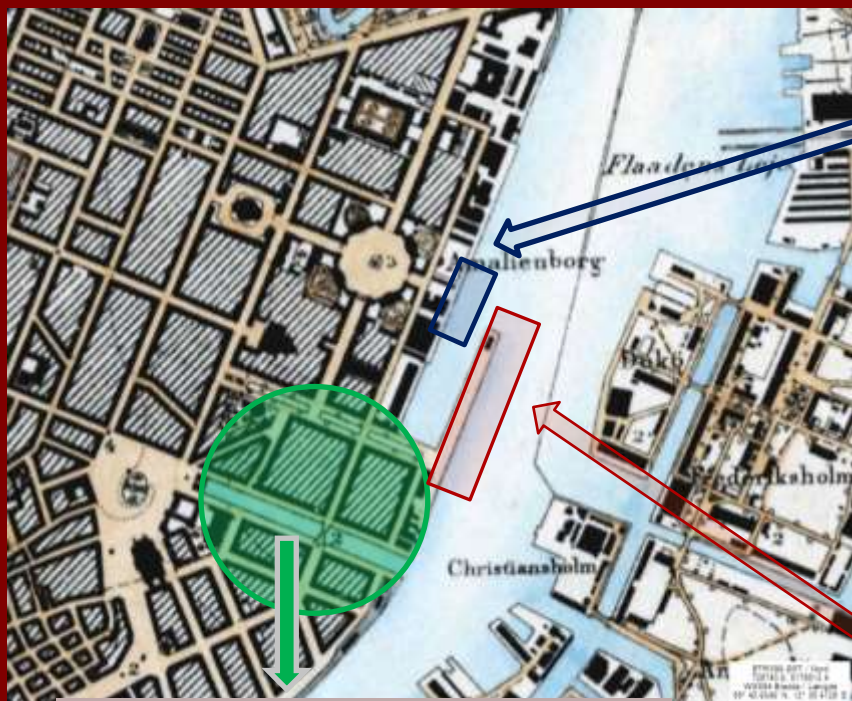

Amerikakajen

Generalagenter og hoteller



Kvæsthusbroen

Skibe fra provinsen, Sverige, Norge, Finland, Færøerne, Island

Danmark-Amerika 1880-1910 (1935)

Skib		Brt	byggeår	Driftår	Forlis	Skrot	
<u>Harald</u>		1532	1875	1880-1881	(1889)		
<u>Thingvalla</u>		2524	1880	1880-1900		1903	
<u>Geisir</u>		2831	1882	1882-1888	1888		
<u>Island</u>		Thingvalla linjen	2844	1882	1882-1904		1906
<u>Hekla 1</u>		2787	1882	1882-1883	1883		
<u>Heimdal</u>		2024	1882	1883-1884	(1902)		
<u>Hekla 2</u>		3258	1884	1884-1905		1910	
<u>Danmark</u>		3414	1872	1889-1889	1889		
<u>Norge</u>		3310	1889	1889-1904	1904		
<u>Amerika</u>		3867	1872	1893-1897		1898	
<u>Oscar II</u>		9975	1901	1901-1930		1934	
<u>Hellig Olav</u>		10085	1902	1902-1931		1934	
<u>United States</u>		DFDS	10101	1903	1903-1934		1935
<u>C.F.Tietgen</u>		8173	1897	1906-1913	(1918)		
<u>Frederik VIII</u>		11850	1913	1913-1935		1936	

K. M.
 POLITIINSPEKTORATET
 KØBENHAVN
 1888
 Rapport
 Om dagen den 1 August 1888

Kommandør *Thorgeir Kaptein*
 Leut af *St. Olufshavn*, her i følgende
 navn af *Ruge* skal have indlagt 56 svenske
 Passagerer, og herunder 24 svenske og
 12 1/2 heraf til sine egne og 13 Passagerer
 190 (100) foruden *Thorgeir Kaptein*,
 heraf 129 (132) svenske og 17 svenske
 heraf 129 (132) svenske og 17 svenske
 heraf 129 (132) svenske og 17 svenske

De svenske indlægges nemlig:
 1. *Thorgeir Kaptein*
 2. *Thorgeir Kaptein*
 3. *Thorgeir Kaptein*
 4. *Thorgeir Kaptein*
 5. *Thorgeir Kaptein*
 6. *Thorgeir Kaptein*
 7. *Thorgeir Kaptein*
 8. *Thorgeir Kaptein*
 9. *Thorgeir Kaptein*

Thorgeir Kaptein antog for at indlægge
 et yderligere Antal Passagerer, hermed

Statens Arkiver, Rigsarkivet Københavns Politi.
 3. Politiinspektorat, Skibsekspeditioner
 vedrørende direkte oversøiske afgang 1868 til
 1935.

Indhold: Rapporter fra samtlige knapt 3.000
 skibsafgange København-New York
 Inspektion af skib, Maskiner, Proviant, Læge
HER S/S THINGVALLA fra København
1. august 1888

Passagerlister (faktiske tal)	Heraf Svenske	
Danske billetter	129	25
Malmøiske billetter	38	38
Gøteborgske billetter	31	31
Stockholmske billetter	15	15
Kristianiske billetter	167	
Christiansandske	75	
I ALT 53 besætning,		
455 passagerer heraf		109 svenske
Svarer til ankomstlister i New York, samt		
Poliskammer Malmø har 38 (skib og agent nævnes)		
Poliskammer Göteborg 31 (skib og agent nævnes)		
Poliskammer Stockholm 15 (kun agentnavn)		

Danske Amerikaskibe mødes 14. august 1888, kl. 4 ²⁰

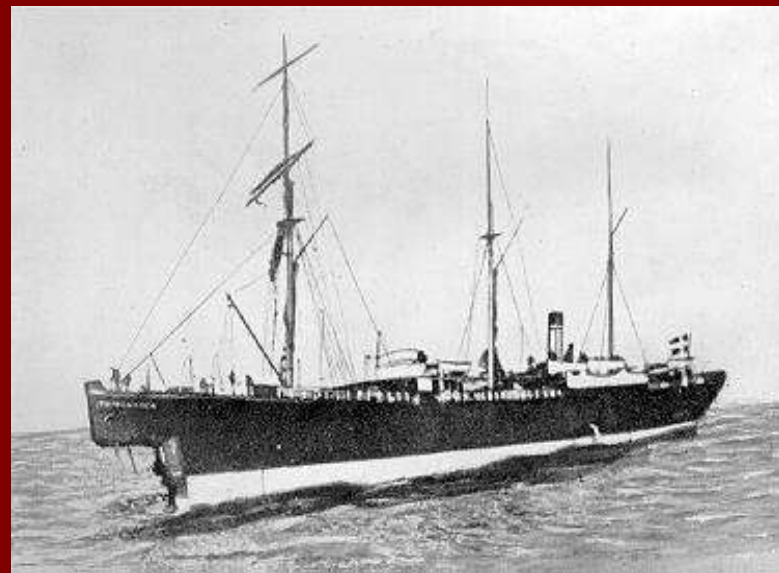

Geisir

Fra NY 11. August

140 (31 Reddede)

Besætning 57 (17)

Passagerer 83 (14)

Danske 23 (2)

Svenske 29 (6)

Norske 31 (6)

Reddede 30 mænd af

90; 1 kvinde af 34

ingen børn af 16

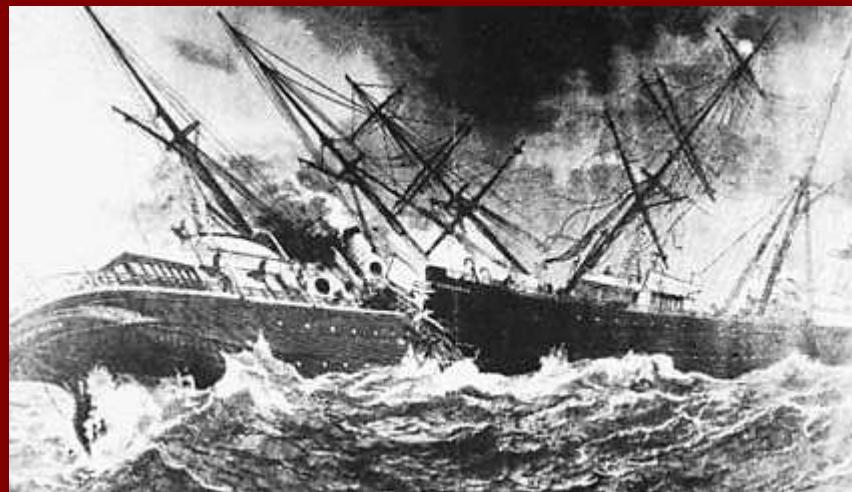

Thingvalla

Fra Kbh. 1. august

Besætning 53

Passagerer 455

Danske 104

Svenske 109

Norske 242

Eneste overlevende kvinde Hilda Petronella Lind, f. Nordström, Ö. Herrestad, 6. feb 1860
mister begge børn, Ida og Karl, interviewes til New York Times – 18. august 1888



Københavns Politis Udvandrerprotokoller

Seneste faste bopæl i Europa = mest
førstegangsudvandrere:

I alt 383.571

Danmark 232.452

Sverige 81.992

Rusland 8.164

Slesvig 7.050

Tyskland 2.402

Finland 2.020

Norge 908

Island 73

Seneste faste bopæl uden for Europa = reelt set
udvandrere der har været hjemme på besøg

USA 47.380

Australien 214

Argentina 213

Canada 161

Syd Afrika 95

Brasilien 45

New Zealand 40

Her er det muligt at foretage søgning i Udvandrerprotokollen

Navn: (eks.: Hansen, Anton)

Stilling: (eks.: Smed)

Alder:

Sidste oph.sted: (eks.: Randers)

Sogn: (eks.: Randers)

Amt: (eks.: Randers)

Bestemmelsessted: (eks.: Chicago)

Stat: (eks.: Iowa)

Land: (eks.: USA)

Kontrakt nr.: (eks.: 4586)

Forevisningsdato: (eks.: 1892 og 9 (september 1892))

[Start søgning](#)

[Nulstil](#)

Navn:	Volanser, Carl	Stilling:	Arbejder
Alder:	17	Bestemmelsessted:	Worcester, Mass.
Kontrakt nr.:	276500	Forevisningsdato:	01-08-1888
Fødested:	?	Fødesogn:	?
Sidste oph.sogn:	?	Sidste oph. amt:	- Sverige
Sidste oph.sted:	Sverig	Bestemmelses land:	USA
Bestemmelses by:	Worcester	Bestemmelses stat:	Massachusetts
Skibsnavn:	Thingvalla		
IDkode:	D8789V0507		

Navn:	Volanser, Anna	Stilling:	Hustru
Alder:	28	Bestemmelsessted:	Worcester, Mass.
Kontrakt nr.:	276400	Forevisningsdato:	01-08-1888
Fødested:	?	Fødesogn:	?
Sidste oph.sogn:	?	Sidste oph. amt:	- Sverige
Sidste oph.sted:	Sverig	Bestemmelses land:	USA
Bestemmelses by:	Worcester	Bestemmelses stat:	Massachusetts
Skibsnavn:	Thingvalla		
IDkode:	D8789V0508		

Navn:	Volanser, Anna	Stilling:	Barn
Alder:	00 5/12	Bestemmelsessted:	Worcester, Mass.
Kontrakt nr.:	276400	Forevisningsdato:	01-08-1888
Fødested:	?	Fødesogn:	?
Sidste oph.sogn:	?	Sidste oph. amt:	- Sverige
Sidste oph.sted:	Sverig	Bestemmelses land:	USA
Bestemmelses by:	Worcester	Bestemmelses stat:	Massachusetts
Skibsnavn:	Thingvalla		
IDkode:	D8789V0509		

Navn:	Volanser, Johan	Stilling:	Bager
Alder:	30	Bestemmelsessted:	Worcester, Mass.
Kontrakt nr.:	279400	Forevisningsdato:	01-08-1888
Fødested:	?	Fødesogn:	?
Sidste oph.sogn:	?	Sidste oph. amt:	- Sverige
Sidste oph.sted:	Sverig	Bestemmelses land:	USA
Bestemmelses by:	Worcester	Bestemmelses stat:	Massachusetts
Skibsnavn:	Thingvalla		
IDkode:	D8789V0510		



Svea Wolanser, gift
Kirchner
Født 22. okt. 1889
Massachusetts
Død 10. okt 1940
Santa Rosa, Texas
Forældre:
John P. Wolanser
Anna Volanser født
Nyman

Johan Peter Volanser/ EN PERSON – 3 RESULTATER PÅ ANCESTRY

EMIGRANTEN POPULÄR (KARLSTAD – GÖTEBORG)=

Swedish Emigration Records, 1783-1951 = EMIHAMN Köpenhamn

NAME: Johan Volanser

BIRTH: abt 1858

ARRIVAL: 1 aug 1888 – Minnesota (??!!)

Sweden, Selected Indexed Household Clerical Surveys, 1880-1893

NAME: Bagaren Johan Peter Volanser

SPOUSE: Anna Gunilla Nyman

BIRTH: 18 mar 1858 - Landskrona

ORIGIN: Moved into Borstahusen 62 1887

Moved Out of Parish: 12 nov 1889 (?!) N Amerika (USA)

Web: Denmark, Emigration Index, 1868-1908 = www.udvandrerkartivet.dk

NAME: Johan Volanser

BIRTH: abt 1858 **DEPARTURE 1 aug 1888 "Thingvalla**

DESTINATION: **Worcester, Massachusetts, USA**

RESIDENCE: 1888 - Sverige

Sverige, förteckning över emigranter, 1783-1991 = EMIBAS – Växjö – ”3/4 af alle svenske emigranter – 1,3 millioner indførsler

LAD OS SE PÅ EN ENKELT:

Emma Sofia Henrietta Banér, Kvinna, Ugift, Fröken

Birth Date: 28 sep 1858, Hilleröd, Älvsborg (Västra Götaland)

Departure Date: 14 jul 1894, Gråmanstorp, Kristianstad (Skåne)

Arrival Place: Utrikes ort,

Gråmanstorp (Klippan), Al:18, 1890-1900, side 211:

Personernas namn, stånd, embete, yrke och näringsfång (backstuga-, inhyres- och fattighjon), nationalitet (om främmande), lyten (svagsinta, blinda, döfstamma).	Födelse-			Äktenskap.		Koppor.	Inflyttat	
	År.	Mån. och dag.	Ort, (Söcken i Län, Stad).	Gift.	Enk- ling eller Enka.		från (Söcken i Län, Stad eller pag. i Husförhørs- Boken).	År, månad och dag.
<i>Abg N^o 5 26 6 3/16.</i>								
<i>A. Aug. Carl August Bauer</i>	1819	$\frac{11}{2}$	<i>Hannover Osterode</i>	$\frac{20}{3}$		<i>Danmark</i>	<i>91</i>	
<i>Friderike Caroline Wilhelmine</i>		$\frac{26}{11}$	<i>Köpenhamn</i>					
<i>B. Sophie Piper</i>	1819	$\frac{11}{11}$	<i>Hilleröd</i>					
<i>Sophie Henriette</i>		$\frac{28}{9}$	<i>Danmark</i>					
<i>B. Emma Bauer</i>	1858	$\frac{28}{9}$	<i>Hilleröd</i>					

Carl August Bauer
Født Osterode
1819 død 1903
Sophie Piper'
F. Kbhvn 1819
d. Helsingør 1913

Emma 1858-1937.
I Sverige
maj 1891
Juli 1894

<i>14/7</i>	<i>211</i>	<i>Fröken Emma Sophie Henriette Baner</i>	<i>28/9 58</i>	<i>Abg 5/96</i>	<i>Utrikes ort</i>
-------------	------------	---	----------------	-----------------	--------------------

Name of Ship TITANIC. Date of Departure APR 10 1912
 Steamship Line WHITE STAR LINE. Where bound NEW YORK

NAMES AND DESCRIPTIONS OF ALIEN PASSENGERS EMBARKED AT THE PORT OF SOUTHAMPTON
 A. — TRANSMIGRANTS, that is alien passengers (other than first-class passengers) who arrived in the United Kingdom, landing in their possession Prepaid Through Tickets, and in respect of whom security has been given that they will proceed to places outside the United Kingdom.

Passenger	Name of Passenger	Class	Port at which embarked	AGES OF PASSENGERS							Country of which (State or Subject)	Port	Remarks
				Adults of 18 years and upwards	Children between 10 and 14	Infants	Under 10	Under 5	Under 2	Under 1			
349911	Carl Nord	Third	NEW YORK	11	11	13	12	12	16	1	Sweden	Harwich	United States
350025	Anna Lovén	Third	NEW YORK	24							Denmark		
33	Anna Lovén	Third	NEW YORK	24							Denmark		
4	Carl Nord	Third	NEW YORK	25							Sweden		
6	Carl Nord	Third	NEW YORK	24							Sweden		
6	Carl Nord	Third	NEW YORK	19							Sweden		
42	August Henningsen	Third	NEW YORK	28							Norway		
3	August Henningsen	Third	NEW YORK	28							Norway		
5	August Henningsen	Third	NEW YORK	28							Norway		
6	August Henningsen	Third	NEW YORK	28							Norway		
7	August Henningsen	Third	NEW YORK	28							Norway		
50	Peter Jensen	Third	NEW YORK	21							Denmark		
2	Erik Johansson	Third	NEW YORK	20							Sweden		
3	Erik Johansson	Third	NEW YORK	21							Sweden		
4	Erik Johansson	Third	NEW YORK	23							Sweden		
9	Erik Johansson	Third	NEW YORK	21							Sweden		
350060	August Henningsen	Third	NEW YORK	27							Norway		
350403	August Henningsen	Third	NEW YORK	32							Norway		
48	August Henningsen	Third	NEW YORK	18							Norway		
5	August Henningsen	Third	NEW YORK	36							Norway		
6	August Henningsen	Third	NEW YORK	14							Norway		
7	August Henningsen	Third	NEW YORK	31							Norway		
8	August Henningsen	Third	NEW YORK	26							Norway		
9	August Henningsen	Third	NEW YORK	24							Norway		
350410	August Henningsen	Third	NEW YORK	21							Norway		
16	August Henningsen	Third	NEW YORK	21							Norway		
17	August Henningsen	Third	NEW YORK	25							Norway		
340124	August Henningsen	Third	NEW YORK	41							Finland	Hull	Harwich
1	August Henningsen	Third	NEW YORK	18							Finland	Hull	Harwich
101263	August Henningsen	Third	NEW YORK	41							Russian	Soton	Harwich
4	August Henningsen	Third	NEW YORK	34							Finland	Hull	Harwich
5	August Henningsen	Third	NEW YORK	28							Finland	Hull	Harwich
6	August Henningsen	Third	NEW YORK	21							Finland	Hull	Harwich
4	August Henningsen	Third	NEW YORK	18							Finland	Hull	Harwich
5	August Henningsen	Third	NEW YORK	20							Finland	Hull	Harwich
9	August Henningsen	Third	NEW YORK	44							Finland	Hull	Harwich
10	August Henningsen	Third	NEW YORK	27							Finland	Hull	Harwich
11	August Henningsen	Third	NEW YORK	25							Finland	Hull	Harwich
2	August Henningsen	Third	NEW YORK	41							Finland	Hull	Harwich

August Edvard Andersson, alias Wennerström
 født Ystad 24. april 1884,
 378 Lilla Norrgatan Død Fort Wayne, Indiana
 21. november 1950
 Journalist, anarkist, gartner



National Archives Kew, Outward Passengers Lists BT27, 1890-1960, Southampton, April 10, 1912, p. 28

Tabell 1. Svenska utvandrare via Köpenhamn (1852-) 1869-910 enligt mormon- och passagerarlistorna för Köpenhamn, Malmö, Göteborg och Stockholm

År	Köpenhamn	Malmö	Göteborg	Stockholm	Mormoner	Summa via Köpenhamn	Summa Sverige	% via Köpenhamn
1852-1868	*1069	?	?	?	3854	4923	*59293	(8 %)
1869-1874	12613	281	2528	0	1377	16799	81789	21 %
1875-1880	9475	5043	0	0	1266	15784	64146	25 %
1881-1886	12671	30079	9798	473	2253	55274	175890	31 %
1887-1892	23707	34957	3149	1991	1406	65210	231203	28 %
1893-1898	6201	*10547	740	816	*370	18574	96458	19 %
1899-1904	8372	23915	2880	986	?	36153	137346	26 %
1905-1910	7884	2795	4419	2504	?	37602	115159	33 %
1852-1910	81992	127617	23514	6670	10526	250319	961284	26 %

Göteborg Landsarkiv - Poliskammer E IX Inkomna uppgifter om utvandrade personer 1. april 1869 till 24. april 1951. 1869-1911 **23.514** rejser via København

Malmö Stadsarkiv; Poliskammaren i Malmö, D3:1 till D3:80 Utvandrorlistorna 1874-1939 1874-1911 **127.617** rejser via København

Stockholm StadsarkivD VII utvandrarullar 1869-1904 och C XVII 1905-1915 1869-1911 ca. **6.670** rejser via København

København Statens Arkiver, Københavns Politi. 3. Politiinspektorat.

Udvandrerprotokoller **81.992** svenskere rejser med billet fra København

1872-1894 Skibsekspeditioner vedr. mormonudvandringen 1872-1894

+ 1852-1871 (se ALE: 2015,4 s. 6), **10.526 Sv. Mormoner via Kbhv.** I ALT **92.518**

ALT I ALT 250.319 SVENSKE UDVANDRERE VIA KØBENHAVN 1852-1910 (26%)

Oversøisk udvandring fra Norden 1868-1910

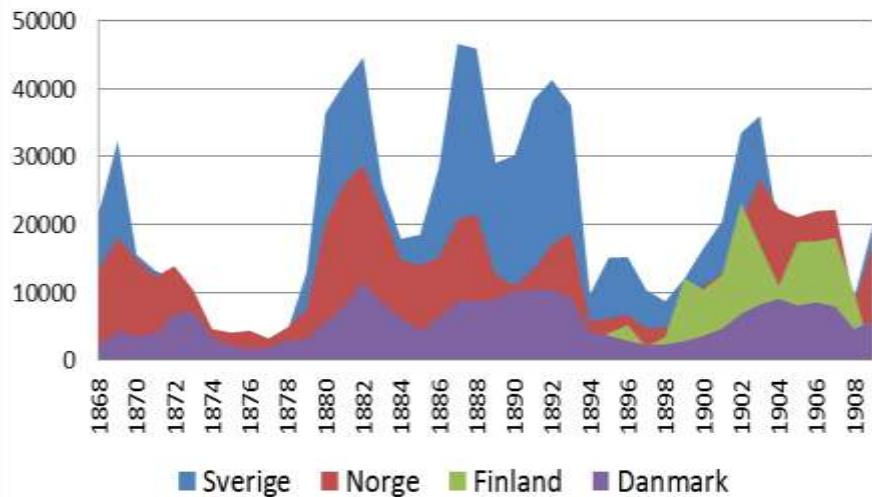

Sverige totalt Via Köpenhamn

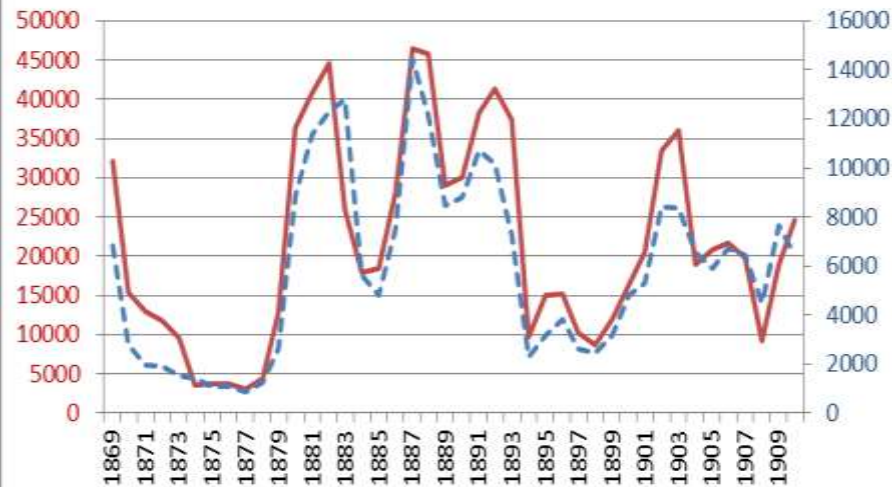

Hemort , länsvis för transoceanska utvandrare, registrerade i Malmö 1883-1905

Län	antal	%
Jönköping	895	1,0
Kronoberg	12949	14,1
Kalmar	9167	10,0
Gotland	594	0,7
Småland+Gotland	23605	25,8
Blekinge	12273	13,4
Kristianstad	16462	18,0
Malmöhus	18771	20,5
Halland	400	0,4
Skånska landsdelar	47906	52,3
Övriga Sverige	4423	4,8
Fremmande	15715	17,1
SUMMA	91 649	100

% 20-åriga män DK % 20 åriga män SV

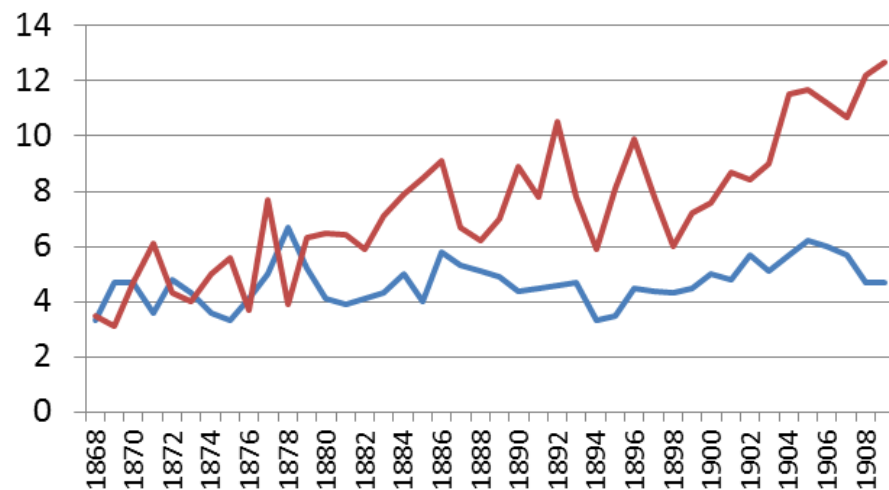

DESTINATION (exklusive New York, Boston och Quebec)					
Svenska utvandrare i DK-basen			Danska utvandrare i DK-basen		
Chicago stad	10 789	24,4%	Chicago stad	19 715	17,1%
Minnesota	8 235	18,6%	Wisconsin	13 781	12,0%
Utah	5 327	12,0%	Iowa	13 642	11,9%
Illinois	4 574	10,3%	Minnesota	11 922	10,4%
Pennsylvania	2 552	5,8%	Nebraska	9 194	8,0%
Iowa	2 316	5,2%	Utah	7 780	6,8%
Michigan	1 859	4,2%	Michigan	6 420	5,6%
Nebraska	1 675	3,8%	Illinois	4 822	4,2%
CANADA	1 196	2,7%	CANADA	4 640	4,0%
Wisconsin	1 169	2,6%	Pennsylvania	3 902	3,4%
Kalifornien	1 026	2,3%	Kalifornien	3 812	3,3%
Kansas	925	2,1%	ARGENTINA	3 706	3,2%
Massachusetts	895	2,0%	AUSTRALIEN	3 660	3,2%
AUSTRALIEN	484	1,1%	South Dakota	2 676	2,3%
North Dakota	468	1,1%	NYA ZEELÄND	2 323	2,0%
Övriga	783	1,8%	Övriga	3 067	2,6%

Med Malmö i Minnet, Malmö Stadsarkiv 100 år, Malmö 2003, s. 84-96,

Birgit och Henning Bender:

Återfunna svenska utvandrare,

Svenska utvandrare via Danmark 1868-1909

Destination för 81.992 svenska utvandrare, som köpte biljett i Köpenhamn 1868-1910

Land	1868-1879	1880-1889	1890-1899	1900-1910	1868-1910
Australien	256	106	69	53	484
N Zealand	314	17	25	11	367
Sydafrika	9	18	113	67	207
Argentina	11	74	66	50	201
Brasilien	136	154	56	13	359
Kanada	264	324	548	849	1985
USA	17314	31438	14981	13869	77602
Andra/okänt	49	41	120	577	787

Ale nr. 3, 2016 (Lund), s1 - 23

Henning Bender:

Utomeuropeisk utvandring från de Skånska Landsdelarna via Köpenhamn åren 1874-1910

Översättning till svenska av Birgit Bender

Hvor ved man det fra?

De sammenhængende svenske og danske kilder på nettet.



www.ddd.dda.dk

Kirkebøger, Folketællinger

Statsborgerskaber,

husforhørslængder,

Af- og Tilgangslistes

ARKIVALIERONLINE

Se originale dokumenter på

Vælg arkivalietype hér

www.arkivalieronline.dk



www.arkivdigital.se

 Svenskere på Bornholm, 1840-1955.

 Access 97 version

 Forklaring til Svenskere på Bornholm, 1840-1955

www.bsfl.dk

A. Internet-kilder til mormonudvandringen og udvandringen via København

- Statens Arkiver, Rigsarkivet Københavns Politi. 3.Politiinspektorat.
1868 Udvandrerprotokol.
1869-1934 Direkte udvandrere 38. protokoller
1869-1934 Indirekte udvandrere – 51 protokoller } www.udvandrerarkivet.dk
- 1869-1931 Skibsekspeditioner vedr. direkte afgang – 140 pakker
1872-1894 Skibsekspeditioner vedr. mormonudvandringen =
- <http://user.xmission.com/~nelsonb/newbook.htm>
- Passagerlister for Skandinaviske mormoner København-Liverpool 1852-1894 (medtager også børn)
- <https://history.lds.org/overlandtravels/>
- Søgbare lister på rejsende mormoner fra St. Louis/Omaha til Utah 1847-1868
- <http://mormonmigration.lib.byu.edu/>
- Søgbare lister på mormoner København-Liverpool-New York/New Orleans 1852-1914 (ofte ret mangelfulde og ufuldstændige)



Landskrona

Landskrona ✕

Listevisning

Vis på kort

Udvandrerarkivet

Udvandrerprotokollen

Tidslinje:

1800

1866

1898

2017



Start søgning

Udvandrerens fulde navn	Stilling	Fødested og Sidste Opholdssted (Hvis det er forskelligt fra Fødested)	Alder	Bestemmelsessted	Kontraktens		Anmærkning
					Nr. og Litra	Forevisningsdato	
Niels Axel Valdemar Brunskog	Landmand	Landskrona	19	New York	1630	12-04-1869	USA
Nils P. Bengtsson	Sømand	Landskrona	28	New York	1011	24-03-1887	USA
Carl Andersen	Arbejder	Sverige, Landskrona	17	N.Y.	1377	06-05-1893	USA
Johanne Magnus Poulsen	Hustru	Sverige, Landskrona	46	NY.	2502	08-07-1893	USA
K. Poulsen	Barn	Sverige, Landskrona	9	NY.	2502	08-07-1893	USA

B. Internetkilder vedr. svensk indvandring til Danmark 1840-1940

www.arkivalieronline.dk **Danske Kirkebøger** (fødtte, viede, døde) 1700-1960 samt **Danske Folketællinger** 1845, 1850, 1855, 1860, 1870, 1880, 1890, 1901, 1906, 1911, 1916, 1921, 1925, 1930

www.ddd.dda.dk/kiplink1.htm Søgemuligheder for samtlige folketællinger 1787, 1801, 1834, 1845, 1850, 1855, 1860, 1870, 1880, 1890 og 1921, udarbejdet af Kilde indtastnings projektet (KIP)

<http://ddd.dda.dk/immibas/immibas1.asp> Arbejdsophold for fremmedfødte Nordsjælland og Lolland-Falster

www.arkivdigital.dk Svenske kirkebøger, husforhør, udvandrerslister m.m.,

www.bslf.dk/download.asp (*Skal læses i en access-database (Liber Office)*)

Vielses- og dødsfaldsoplysninger for ca. **5.000 svenskfødte**, der blev gift, fik børn døbt og som døde på Bornholm 1845-1960, udarbejdet af Jørn Køller

www.ddd.dda.dk/immibas/immibas2.asp

Alle indfødsretstildelinger (**statsborgerskaber**) i Danmark 1776 – 1960

www.udvandrersarkivet.dk/udvandrersprotokollerne

søgedatabase på **solgte oversøiske billetter** i Danmark 1868-1910, omfatter omkring **8.000 bornholmere, 84.000 svenskere samt 2.000 svenskere med varig bopæl i Danmark**

<http://ddd.dda.dk/immibas/immibaslink.htm>

Arbejdsophold

Indfødsretstildeling

Udviste

FURESØ  museer

Dækker Frederiksborg,
København, Maribo amt
1875-1924, minus
Hovedstaden. Før 1875
Til- og afgang i kirkebøger
Ca. 125.000

Dækker hele landet
men kun hustrands-
Overhoveder –
50.327

Hele landet,
31000, men kan
Ikke søges på sted

Indvandrerhistoriske databaser

Uddybende oplysninger om kildegrundlag og databasernes oplysninger kan fås på Furesø Museers hjemmeside

Arbejdsophold 1812 - 1924

Fremmedfødte personer, der har haft arbejdsophold i Frederiksborg amt, Københavns Amt (ikke København og Frederiksberg), Lolland, Falster og Møn. Databasen omfatter ca. 125.000 poster og bygger hovedsageligt på politimestrenes protokoller over udstedte opholdsbøger samt sognefogedernes tyendeprotokoller for årene 1875-1924. I Frederiksborg Amt er også kirkebøgernes til- og afgangslister 1812-1875 (i byerne 1812-1854) medtaget, men det gælder ikke de øvrige områder. Hvor tyendeprotokoller undtagelsesvis rækker længere tilbage end 1875, er disse medtaget.

Indfødsretstildeling 1776 - 1960

Personer, der har fået tildelt indfødsret. Databasen er landsdækkende og omfatter 50.317 poster. Basen bygger fra 1776-1849 på en protokol over Naturalisationspatenter og fra 1850-1940 på bemærkningerne til indfødsretlovsforslagene. Opmærksomheden henledes på, at fra 1898 opnår kone og umyndige børn automatisk indfødsret, når manden får den tildelt. Det betyder, at gifte kvinder og børn ikke optræder i databasen, selv om de har opnået indfødsret. Enker, som selvstændigt har søgt og fået indfødsret skal normalt søges under deres giftenavn. Endvidere skal man være opmærksom på, at der efter 1914 optræder personer i basen, som ikke har opnået indfødsret, fordi de ikke har opfyldt betingelsen om - inden for et år - at godtgøre, at de er lost fra deres tidligere statsborgerskab.

Når der som resultat af en sogning til slut står: *Lov af xx xx xxxx lobenr./pag. xxx Tillæg x* betyder det, at vedkommende har fået tildelt indfødsret med den pågældende lov under det pågældende lobenummer (for 1850 noteret på den pågældende pagina). Tillæg (A, B) betyder, at oplysningerne skal findes i Rigsdagstidende i henholdsvis Tillæg A og Tillæg B.

Løbenumrene kan dog afvige lidt fra det endelige lovforslag - især op i 1930-40'erne, fordi de løbenumre, der - efter 1915 - er anvendt i databasen, er dem, de pågældende personer er opført under i tillæggene og ikke dem, de er opført under i det endelige lovforslag.

Udviste 1875 - 1919

Personer, der er udvist fra Danmark 1875-1919. Tabellen omfatter 31.000 poster, men en del personer er udvist flere gange. Basen bygger på politiets interne meddelelsesblad Politiefretninger. De fleste udvisninger er sket efter Fremmedloven enten Uden Tilhold (i København noteret som Hjemsendt) eller Med Tilhold, dvs. henholdsvis med og uden påbud om ikke at vende tilbage til landet. Nogle er udvist efter overtrædelse af straffeloven

Database over indfødsretstildelinger 1776 - 1960

Udfyld et eller flere af felterne

Efternavn	<input type="text" value="Jønsson"/>	Fornavn	<input type="text"/>
Bopæl	<input type="text" value="Aalborg"/>	Erhverv	<input type="text"/>
Fødelokalitet	<input type="text"/>	Fødeland	<input type="text" value="Sverige"/>

Søg

FORTRYD

2 poster fundet

Efternavn:	Jønsson	Fornavn:	Hans
Erhverv:	Kolonneformand	Fødelokalitet:	Grenarp
Fødeland:	Sverige		
Fødselsår:	1837	I DK fra:	1869
Bopæl, lokalitet:	Aalborg	Amt, region:	Aalborg Amt
Lov af:	08 01 1887	Tillæg:	A
Løbenr:	89		

Bemærkninger: v. D. S. B.

Efternavn:	Jønsson	Fornavn:	Johan August
Erhverv:	Arbejdsmand	Fødelokalitet:	Träslöf
Føderregion:	Hallands Län	Fødeland:	Sverige
Fødselsår:	1836	I DK fra:	1863
Bopæl, lokalitet:	Aalborg	Amt, region:	Aalborg Amt
Lov af:	13 02 1903	Tillæg:	A
Løbenr:	111		

Grenarp =
Genarp
Malmøhus
Len



Ny Kærvej 1 B



Häckeberga Slot, Genarp sogn,
Malmöhus län

I samarbejde mellem [DDA](#) (Dansk Data Arkiv) og [DIS-Danmark](#) er nedenfor tilgængeliggjort amtskort, som viser de folketællinger/ årgange, der i forbindelse med Kildeindtastningsprojektet er indtastet eller under indtastning. Oversigtskortene fås ved at klikke på det ønskede felt for amt og årgang i tabellen. Se vejledning m.m. efter denne.

KLIKTABEL	1771	1787	1801 (1803)	1834 (1835)	1840	1845	1850	1855	1860	1870	1880	1890	1901	1906	1911	1916	1921	1925	1930	1940
Hjørring Amt			1801	1834																
Ålborg Amt			1801	1834																
Thisted Amt			1801	1834																
Viborg Amt			1801	1834																
Randers Amt			1801	1834																
Århus Amt			1801	1834																
Ringkøbing Amt	1769		1801	1834																
Ribe Amt	1769		1801	1834																
Tønder Amt	1769		1801	1834																
Skanderborg Amt	1769		1801	1834																
Vejle Amt	1769		1801	1834																
Haderslev Amt	1769		1801	1834																
Åbenrå Amt	1769		1803	1835																
Sønderborg Amt	1769		1803	1835																
Odense Amt	1769		1801	1834																
Svendborg Amt	1769		1801	1834																
Holbæk Amt	1771		1801	1834																
Sorø Amt	1771		1801	1834																
Frederiksborg Amt	1771		1801	1834																
Bornholms Amt	1771		1801	1834																
Roskilde Amt	1771		1801	1834																
Københavns Amt	1771		1801	1834																
Præstø Amt	1771		1801	1834																
Maribo Amt			1801	1834																
Færøerne			1801	1834																
Grønland				1834																
Sydslesvig	1769		1801	1834																
Dithmarschen	1769		1803	1835																
Holstein	1769		1803	1835																
Lauenburg																				
Dansk Vestindien					1841	1846		1855												
	1771	1787	1801 (1803)	1834 (1835)	1840	1845	1850	1855	1860	1870	1880	1890	1901	1906	1911	1916	1921	1925	1930	1940

© Amtskort: DIS-Danmark, Lars Jørgen Helbo og Svend-Erik Christiansen



Ledigt område



Alt indtastet



Delvist under indtastning



Alt indtastet og korrekturlæst
(kun angivet ved: 1801/3, 1834, 1840,
1845, 1850, 1860, 1880 og 1901)



Alt under indtastning



Eksisterer ikke

Søg efter person

Resultatet vises nederst på denne side.

Bopælsoplysninger:

Amt:

Herred: Sogn:

KIPnr: Stednavn:

Personoplysninger:

Navn:

eller

Erhverv:

Fødested:

Vælg eller skriv alder:

Fødeår (beregnet): Interval:

Køn:

FT år: Du kan søge i et interval: Ctrl+1. år efterfulgt af Ctrl+ 2. år. Eller i en årgang ved at klikke på 1 årstal.

Sorter efter:

Og sorter efter:

Amt: Aalborg

Sogn: "Vælg"

Vælges ikke fås hele amtet, ellers det sogn der vælges

Navn: _____

(altså 3 understregninger da der kræves et navn på mindst 3 bogstaver og hver " _ " står for ét)

Land: Sver

(søger Sverige, Sverrig og Sverig) Derimod ikke om der kun står bynavn, men ikke så ofte som øvrige lande.

"Tysk" for Tyskland,

"Norge" for Norge

"Slesvig" for Slesvig

Men også mange forskelligt stavede bynavne og tyske stater

Årstal: 1850

Eller aktuelt folketællingsår

Udtræk fra DDD: Aalborg

46 poster fundet

Navn: **Anders Blomquist** Alder: **44** Civilstand: **Ugift**
Erhverv: **Tjenestefolk** Fødested: **Sverige**

Fam.nr: **26 F1** Matr.nr: **Pederstruggaard** Stednavn: **Bemeldte Ferslev**
Sogn: **Ferslev Kilde: FT-1850 KIPnr: C9932 Lbnr: 166**

[ALLE DETALJER](#)

[VIS DOK.](#)

Navn: **Anders Carlsen** Alder: **24** Civilstand: **Ugift**
Erhverv: **tjenestefolk** Fødested: **Sverige**

Fam.nr: **275 (274)** Matr.nr: **F1** Stednavn: **Jomfru Ane Gade, 3 Rode**
Sogn: **Aalborg Købstad Kilde: FT-1850 KIPnr: C9967 Lbnr: 3044**

[ALLE DETALJER](#)

[VIS DOK.](#)

Navn: **Ane Charlotte Sjøborg** Alder: **55** Civilstand: **Ugift**
Erhverv: **Er foruden indlagt i det ...?? Sygehus til Leie og Pleie No. 638 for Fattiggassens Regning** Fødested: **Sverrig**

Fam.nr: **No. 327** Matr.nr: **F6 - "Fattigvæsenets Syge...?"** Stednavn: **Skolegade**
Sogn: **Aalborg Købstad Kilde: FT-1850 KIPnr: C9967 Lbnr: 7657**

[ALLE DETALJER](#)

[VIS DOK.](#)

[LIVSFORLØB](#)

Navn: **Ane Christensdatter** Alder: **70** Civilstand: **Enke**
Erhverv: **Aftægtskone** Fødested: **Asverg Randers amt**

Fam.nr: **11** Matr.nr: **No. 11** Stednavn: **Søndre Rode - Gjenboløesgaden**
Sogn: **Nibe Købstad Kilde: FT-1850 KIPnr: C3232 Lbnr: 66**

[ALLE DETALJER](#)

[VIS DOK.](#)

Navn: **Ane Magrethe Jørgensen** Alder: **72** Civilstand: **Enke**
Erhverv: **Haandarbejde** Fødested: **Carlskrone Sverrig**

Fam.nr: **78-F1** Matr.nr: **No. 86** Stednavn: **Søndre Rode - Ahlgaden**
Sogn: **Nibe Købstad Kilde: FT-1850 KIPnr: C3232 Lbnr: 400**

[ALLE DETALJER](#)

[VIS DOK.](#)

Navn: **Ane Marie Friis** Alder: **27** Civilstand: **Ugift**
Erhverv: **Tjenestepige** Fødested: **Sverige**

Fam.nr: **53 F2** Matr.nr: **Vang Hovedgaard** Stednavn: **Vestbjerg Skoledistrikt, Hostrup By**
Sogn: **Sulsted Kilde: FT-1850 KIPnr: c6849 Lbnr: 804**

[ALLE DETALJER](#)

[VIS DOK.](#)

Den store svenske migration til og via Danmark 1852-1910

Landskrona 2017-03-28



v. mag.art. Henning Bender

1974-2008 Stadsarkivar, Aalborg Stadsarkiv.

1989-2008 Leder af Det danske Udvandrerarkiv,

NU: Kirsebærhaven 3, Snogebæk, 3730 Nexø – hbender@mail.dk

<http://henningbender.dk> hbender@mail.dk