

Svensk indvandring til Danmark

Skanderborg Station torsdag 27. oktober 2022, kl. 19:00 – 21:00

Skanderborg Museumsforening

DFDS 's
"Gylfe"
Malmø –
Kbhvn
1874-
1923

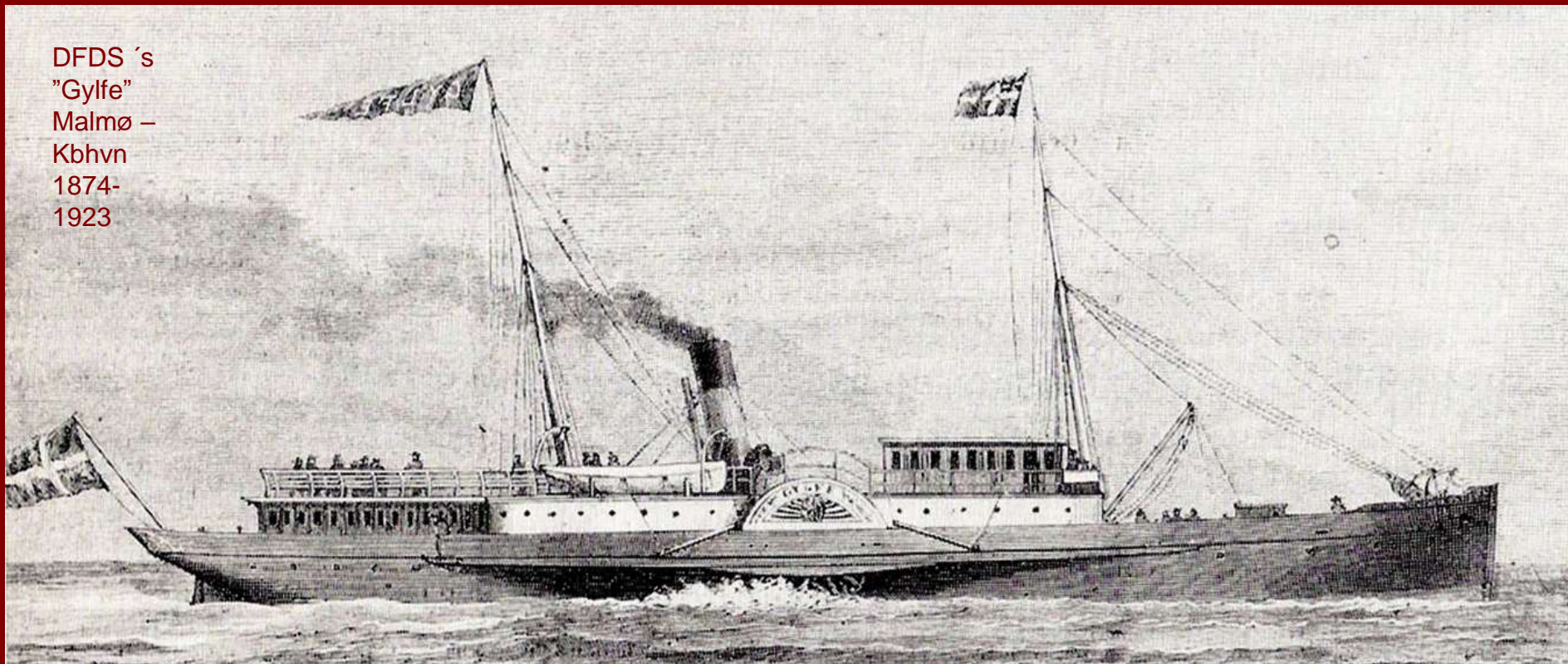

v. mag.art. Henning Bender

1974-2008 Stadsarkivar, Aalborg Stadsarkiv.

1989-2008 Leder af Det danske Udvandrerarkiv,

NU: Kirsebærhaven 3, Snogebæk, 3730 Nexø – Danmark

<https://henningbender.dk> hbender@mail.dk

GRÆNSELØST KILDEMATERIALE

A. Mindst 82.843 svenskere søgte arbejde i Danmark 1850-1914.

B. 1901 havde 35.540 svenskfødte fast bopæl i Danmark.

C. Knap 20.000 svenske husstandsoverhoveder fik dansk statsborgerskab.

Hvor kom de fra, hvem var de, hvornår kom de

Kan kun besvares ved brug af både svenske og danske folketællinger og kirkebøger via tilgængelige registre

HERUDOVER

256.000 svenske udvandrere rejste 1852-1910 via Danmark. 94.279 blev ikke registrerede i Sverige. Kan kun besvares ved yderligere at benytte danske, svenske, britiske, amerikanske, australske afgang- og ankomstlister, samt "kirkebøger" og "folketællinger"



Svenske indvandrere på Bornholm



Svenske udvandrere i København

Henning Bender - Udvandrerhistorie

VELKOMST

FOREDRAG

BIBLIOGRAFI

LINKS

DIGITALISERING

CV

KONTAKT

Svensk udvandring til og via Danmark

Udvandringen fra Danmark

Aalborg industri og by

Fotograf Heinrich Tönnies

Snogebæks Historie

<https://henningbender.dk>

<https://udvandrerhistorie.dk>





Svensk udvandring til og via Danmark

TIL OG GENNEM DANMARK

- 2023-02-13 [Svensk Indv. i Dk, kilder. Slægtshist.Århus 19:15](#)
2023-02-08 [Svensk indvandring til Dk, Ringsted, Søgade 3](#)
2022-10-27 [Svensk indvandring til Danmark](#), Skanderborg Museumsforening, Skanderborg Station kl. 19 ←
2022-10-13 [Svensk indvandring, For. Norden](#), Ringe bibliotek
2022-02-23 [Kilder Ind- og Udvandring, Ronne bibl.](#), Hist. Samf
2021-10-16 [Svensk indvandring til Bornholm](#), Hvidovre
2020-11-02 [Svensk indvandring til Danmark og kilderne](#), Taarnby
2019-10-06 [Svensk utvandring till Danmark](#), Karlskrona, Sverige
2019-04-13 [Svensk utvandring till och via Danmark](#), Lund, Sverige
2019-03-18 [Svensk indvandring til Danmark](#), Aalborg FU
2019-01-29 [Svensk indvandring til Danmark](#), DIS-Sokkelund, Kbhvn
2018-11-14 [Svensk indvandring til Danmark](#), Hammel, For. Norden
2018-11-13 [Svensk indvandring til Danmark](#), Randers, Slægtshist. for.
2018-10-24 [Svensk indvandring til Danmark](#), DIS-Slagelse-Sorø
2018-09-01 [Utvandring till Danmark och källorna på Nettet](#), Växjö, Svenska Släktforskar dagarna 2018
2018-04-19 [Svensk Indvandring til Danmark](#), DIS-Viborg
2018-01-21 [Svensk indvandring til Dk.](#), Foreningen Norden, Korsør
2017-04-02 [Sydsvensk indvandring til Danmark](#), Hässleholm, Skåne
2017-03-28 [Svensk migration til Danmark](#), Landskrona, Skåne
2017-03-06 [Svensk indvandring til Nordjylland](#), DIS-Aalborg
2017-02-22 [Svensk migration til Danmark](#), ABM, Kulturen Lund
2016-04-02 [Svensk migration til og via Danmark](#), Ystad, Skåne
2015-02-09 [Hårt arbejde i Danmark](#), SR 1, Slæktband
2014-12-27 [Amerikavästar i Danmark](#), SR 1, Slæktband
2014-11-29 [Svensk indvandring](#) - TV 2, Danmark
1997-11-06 [100.000 forsvundne svenske udvandrere](#), Farum

TIL BORNHOLM

- 2021-10-16 [Svensk indvandring til Bornholm](#), Hjemstavnsf., Hvidovre
2019-03-29 [Svensk indvandring til Bornholm](#), Klippegade, Svaneke
2018-10-21 [Svensk indvandring](#), Bornholmerforeningen, Hillerød
2017-11-16 [Svensk indvandring, Bornholm](#), Allinge-Sandvig
2017-06-10 [Ny-Sverrig på Bornholm](#), Ny-Sverrig, Østermarie
2016-02-15 [Svensk indvandring](#), Baptistkirken, Rønne
2015-11-12 [Svensk indvandring til Gudhjem og Bholm](#), Gudhjem
2015-06-08 [Svensk indvandring til B:holm, del 2](#) - Øens TV
2015-06-03 [Svensk indvandring til B:holm, del 1](#) - Øens TV
2015-05-28 [Lassefar og alle de andre](#), M.A.Nexø's mindestuer
2015-03-26 [Svensk indvandring](#), Rønne

UDVANDRING FRA FINLAND VIA DANMARK

- 2007-09-27 [Finnish overseas emigration through Denmark](#), Turku/Åbo

SE OGSÅ:

[KILDERNE TIL DEN SVENSK UDVANDRING TIL OG VIA DANMARK](#)

[LITTERATUR OM DEN SVENSK UDVANDRING TIL/GENNEM DANMARK](#)

Svensk udvandring til og via

Danmark

[Udvandringen fra Danmark](#)

[Aalborg industri og by](#)

[Fotograf Heinrich Tönnies](#)

[Snogebæks Historie](#)

[Amerikavästarna i Köpenhamnen ihållande svensk skröna](#)

[DIS-kutabelt -2017:2, Lund, Sverige side 4-5 Sydsvensk utvandring til och via Danmark](#)

[Blekingar huvudpersoner i "glömda indvandringen" till Danmark](#)

Ud- og indvandring i litteratur og film

Vilhelm Moberg "Utvandrarna" og
Martin Andersen Nexø "Pelle Erobreren"

**FASTLÅSTE MYTER I
NUTIDEN**



Vilhelm Moberg 1898-1973
Utvandrarna 1949-1959

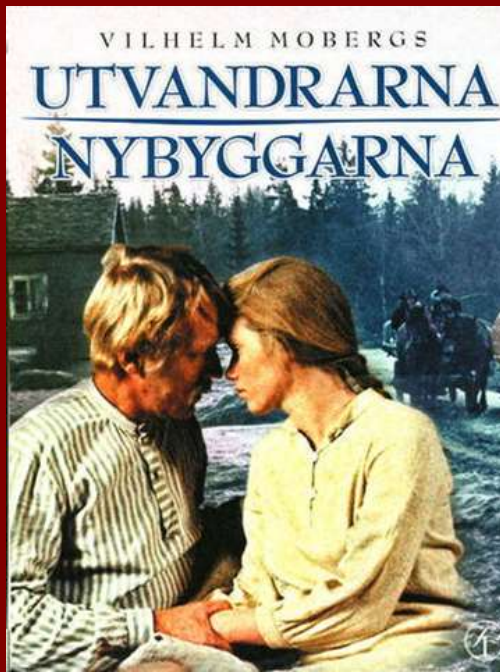

Karl Oskar og Kristina

Max von Sydow og Liv Ullmann
Jan Troell 1971



Udvandrerstatuen i Karlshamn
Axel Olsson 1959



Utvandrarnas Hus
Växjö 1965

Blixten & Co i samarbete med Charlotta Teaterproduktion och GöteborgsOperan presenterar

Kristina från Duvemåla
EN MUSIKAL BYGGD PÅ VILHELM MOBERGS UTVANDRAREPOS
BENNY ANDERSSON BJÖRN ULVAEUS LARS RUDOLFFSSON

Uropført i Malmø 1995 og ekstrem populær lige siden

Martin Andersen Nexø

1869-1954

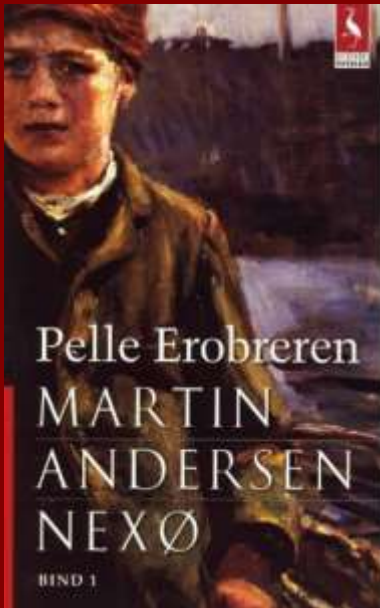

1906



Ferskesøstræde 36, Nexø
Mindestuer åbnet 1990



1987

Tidligere DDR:
14 gader og 3 skoler
opkaldt
Andersen Nexø
Danmark
2 gader i
Søborg
og Nexø



Museum lukket 1990



Nexø (opr. 1933)



Collenbuschstrasse 4, Dresden



Dresden 1968

HBO Nordic laver deres første danske serie – fortsættelse til Oscar-vinder

Af Jacob Ludvigsen, 30.05.17 kl. 16:49



En af de tilbagevendende projekter – 2004 - 2019

**HBO NORDIC DROPPER STORT
DANSK SERIEPROJEKT OM PELLE
EROBREREN: »DET ER VIRKELIG
TRIST FOR ALLE«**

Erobreren' skulle have bygget på bind II-IV af Martin Andersen Nexøs bogklassiker

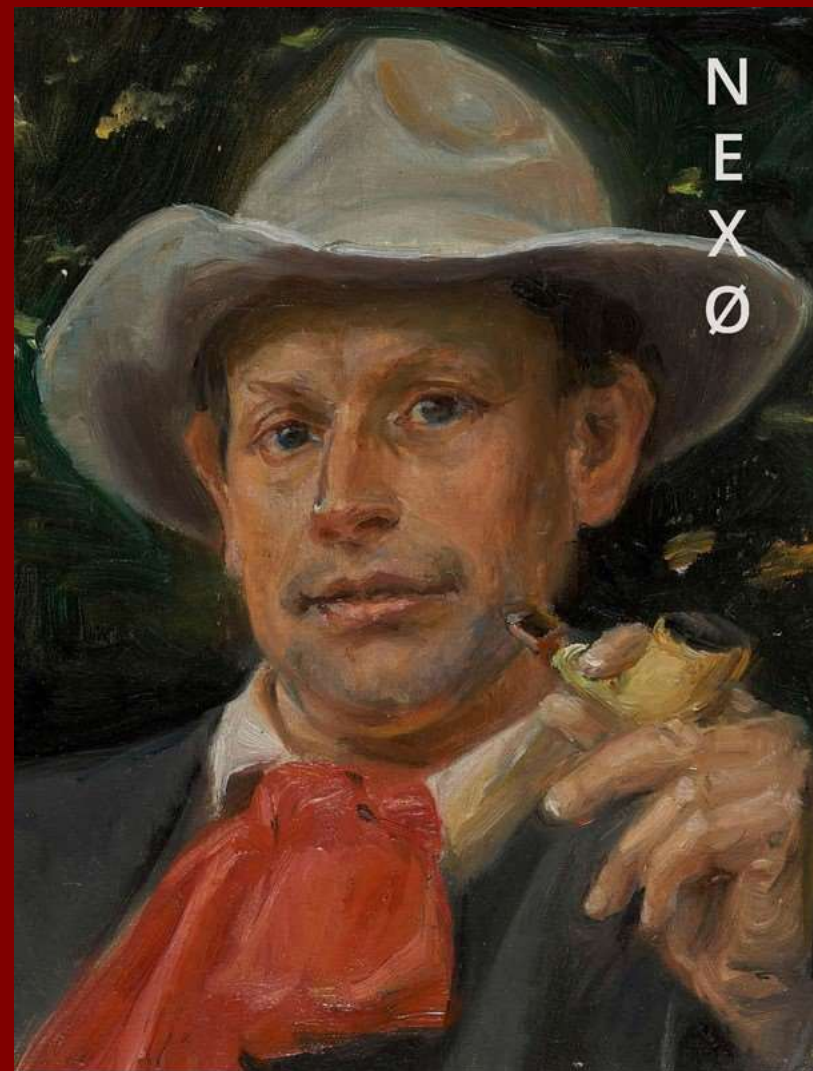

Henrik Yde: Nexø
Biografi udgivet 25. januar 2019
546 sider

Portræt malet af Michael Anker 1911

Lasse Carlsson (Tomelilla 1847- Nylars 1913)

Lasse Carlsson	<i>Sehestedsmand i Selshögmark Gård, Nylars, født i Tryde 5^{1/2} April 1847 i Tryde Sogn. Fødsels fra Anna Kirstine født Lundgren</i>	66	Sogneprosten	<i>Fundet død, kvalt i Opkastning ning? Yderst drikfældig.</i>
-------------------	--	----	--------------	--

"Fundet død, kvalt i Opkastning? Yderst drikfældig." ←



Født 5. april 1847 i Tomelilla, Selshög # 1, Tryde
sogn

Forældre Carl Hansson (1808)
og Inger Lassedotter (1812), nr 6 af 8 søskende
På Bornholm 1875, 1876 og fast fra 1877



Gift 7. december 1877 med Anna Kirstine Lundgren,
Tranås, 31. juli 1857, Til B:holm 1872. Datter af
Gårdejer Per Nilsson Lundgren;
Stenbaltregård, Pedersker

7 børn – men skilt 1895 efter omflytninger.
FT 1901 er Lasse i Rønne arrest
Og dør – vist nok – han findes i hvert fald
død i Nylars, den 25. maj 1913



Resten af familien flyttede til Storegade 18, Rønne.
til faderen, siden broderen Vognmand Lundgren

Henning Bender - Udvandrerhistorie

VELKOMST

FOREDRAG

BIBLIOGRAFI

LINKS

DIGITALISERING

CV

KONTAKT

Dansk oversøjsk udvandring fra byer, amter og landsdele

Dansk Udvandring til USA, Canada, New Zealand

Svensk indvandring til og via Danmark

Det danske Udvandrerarkiv

Emigrationsdatabase

Fotohistorie - Heinrich Tönnies

Industri- og Aalborgshistorie

Arkivistik og arkiver

English, German, Chinese

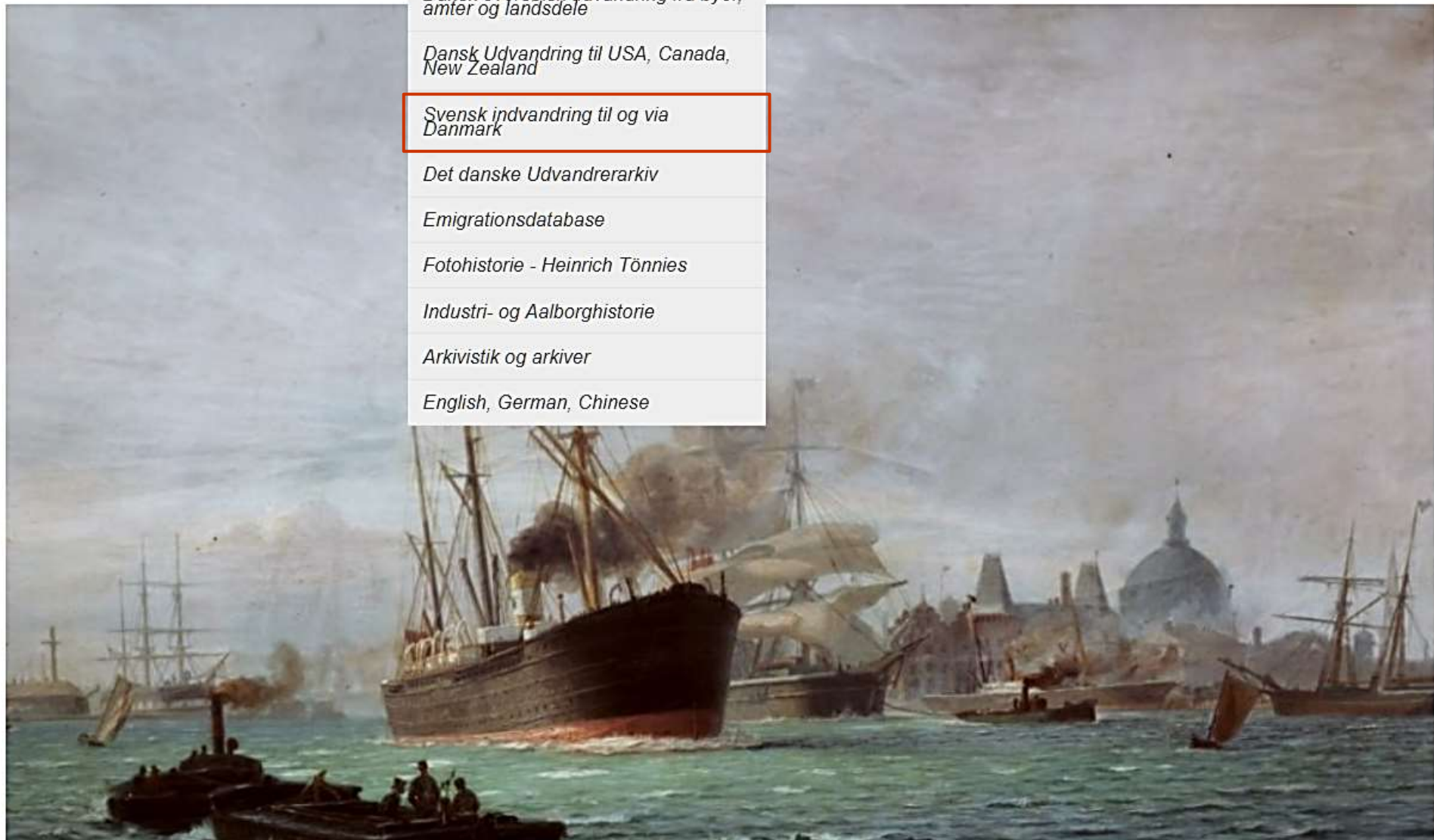

Henning og Birgit Bender om Svensk indvandring til og via Danmark

ALE 2012:3.
Indvandringen
til Bornholm
fra de skånske
landsdele og
Småland
1850-1920

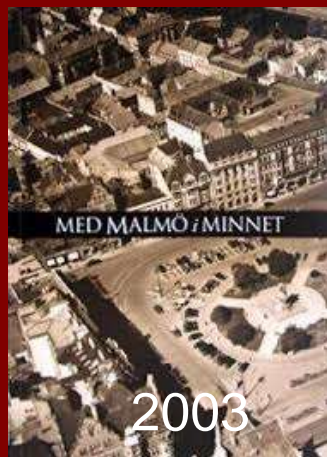
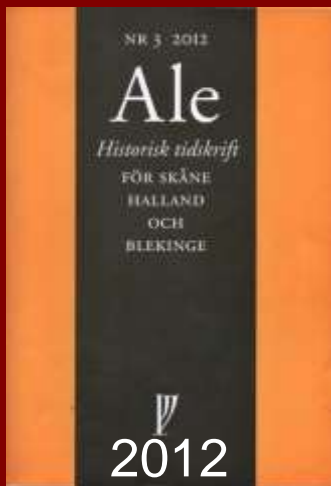

Återfunna svenska
utvandrare via Danmark

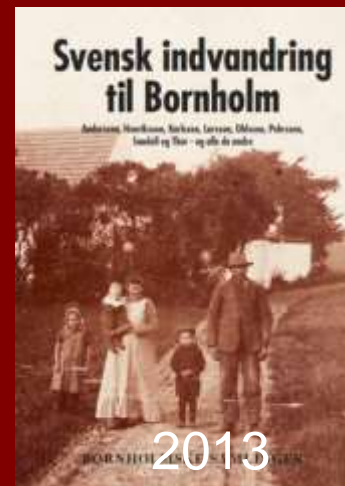

Bornholmske
Samlinger,
2013
Svensk
indvandring
til Bornholm
1850-1920

ALE 2015:4
Utomeuropeisk
utvandring
från de skånska
landsdelarna via
Köpenhamn
åren 1852-1873.
Del 1

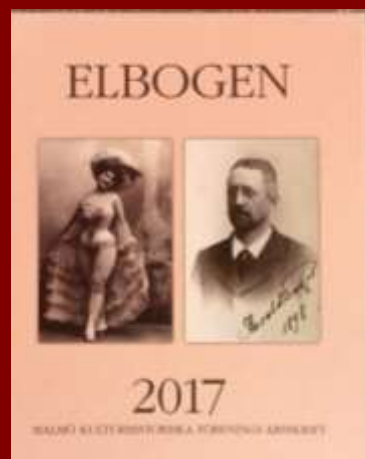

Starten på mass-
utvandringen via Malmö
1852-1874



ALE 2016:3
Utomeuropeisk
utvandring
från de skånska
Landsdelarna
via Köpenhamn
åren 1874-1914.
Del 2

En rymningsbenägen kvinna – och de som följde

Svensk indvandring til Vendsyssel 1855-1901

Af Henning Bender

Starten i 1855

Indtil midten af 1800-tallet havde fremmedfødte i Danmark stort set kun omfattet tyskere og nordmænd, der oftest var kommet enkeltvis til landet som håndværkere, handlende eller embedsmænd. De tætte forbindelser til hertugdømmerne og Norge betød endda, at de knapt nok opfattedes som fremmede. Det gjorde derimod oftest ufaglærte og fattige gæstearbejdere, der fra omkring 1855 blev hentet i store grupper som billig arbejdskraft fra Sverige.

De kom i første række fra Skåne, Halland, Blekinge, Småland og egnen omkring Göteborg og voksede på få år til at udgøre Danmarks største fremmedfødte gruppe. Svenskerne blev tiltrukket af den højere levestandard i et Danmark, hvis bruttonationalprodukt pr. indbygger i 1800-tallet var det dobbelte af det svenske. Også maden, der for de fleste kom oven i lønnen, var bedre og rigeligere. Folk døde ikke af sult, som tilfældet var i Sverige midt i 1850'erne og sidst i 1860'erne. Selv Nordjylland, der hørte til en af de fattigere dele



Västra Götaland. Herfra kom en stor del af de svenske indvandrere til Vendsyssel i anden halvdel af 1800-tallet.

Nedenfor er 5 indvandrere særligt omtalt. Deres fødesogne er afmærket med tal 1-5 på kortet og omtalen i artiklen med sit detal herunder.

1. Andreas Bengtsson, f. 1829 i Hov sogn (s. 35)
2. Erik Andersson f. 1835 i Ny sogn, Värmlandsnäs (s. 37)
3. Anders Petersson f. 1851 Horred sogn (s. 40)
4. Anna Sophia Gustafsdotter f. 1853 i Sättila sogn (s. 41)
5. Kristina Bock, f. 1864 i Skallerud sogn (s. 43)

Vendsyssel Årbog 2019

Side 31-50

Henning Bender:
Svensk indvandring
Til Vendsyssel
1855-1901

Første store indvandringsbølge til Danmark

Svensk indvandring til Danmark 1855-1914

Efter USA med en million var Danmark
med omkring 100.000 det vigtigste
bestemmelsessted for svenske
udvandrere

4000 indvandrere til fods på vej mod Danmark!

I et stort antal danske aviser omkring 30. nov. 1855

1855.
Kongelig allernaadigt
Horsens
eller
Skanderborg
Fredagen



Nr. 189.
privilegeret
Avis
eller
Amtstidende.
den 30te Novbr.

Et svensk Blad beregner, at der alene iaar er udvandret **4000 svenske** Tjenestefolk af begge Kjøen til Danmark. Alene fra Christiansstads Lehn er der udvandret 600 Personer, der have tilbagelagt Veien tilfods til Malmø, for derfra at indskibes til Danmark.

Et svensk Blad beregner, at der alene i år er udvandret 4000 svenske Tjenestefolk af begge Køn til Danmark. Alene fra Christianstads Lehn er der 600 Personer, der have tilbagelagt Vejen til fods til Malmø, For derfra at indskibes til Danmark. Da de alle er unge, arbejdsføre og raske Folk, er man ikke uden Frygt for, at man ikke beholder andet end dårlige Folk tilbage.

De første indvandrerskibe

"Zephyr" – 1848-1867

Ankom i lørdags (maj 1855) med ca. 100 svenske Piger og karle bortfæstede som Tjenestefolk i Limfjordsområdet

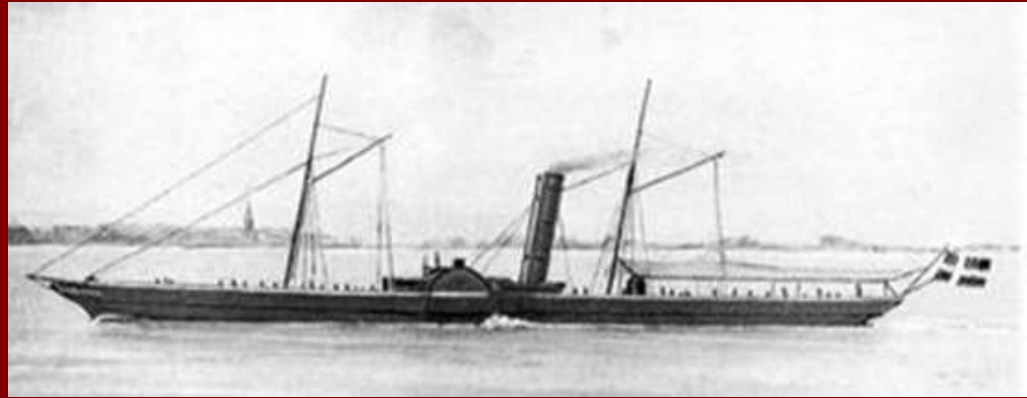

"Cimbria" 1852-1858 – *ankom i forgårs Til Frederikshavn (april 1855) med 75 svenske , hvoraf størstedelen karle som var fæstede til at tjene På gårde i det nordlige Vendsyssel*

Iris 1842-1859 *Omkring skiftedag (november 1855) er ankommet omkring 2.000 svenske arbejdere til Aalborg og Randers med Danske og svenske skibe. På flere større gårde er nu hele folkeholdet svensk!*



”Opløb og Antastelse i Aalborg i Anledning af svenske Folks Hidskaffelse”

Aalborg Stiftstidende 18.-22. august 1855

Opløb og Antastelse i Aalborg i Anledning af svenske Folks Hidskaffelse.



Aarhus Stiftstidende 24. juli 1855

Behag at mærke!

Herved er jeg saa fri at bekendtgjøre, at jeg modtager Bestillinger paa **svenske** Tjenestefolk til 1ste November, naar Ordres og Omkostningerne (som er 8 Rdlr. 3 Mk. Stk., frit leverede i Aalborg, Randers og Aarhus) snarest muligt blive mig tilsendte, og har jeg faaet arrangeret Sagerne i Sverrig saaledes, at jeg troer punktligt at kunne udføre de Ordres, der ville blive mig anbetroede.

Viborg Commissionscontoir, den 12te Juli
1855. F. C. **Busch.**

Drängar, Vigor och Gossar kunna erhålla förmånliga tjänster i Danmark, på kortare eller längre tid, då de när som helst under hela April månad anmäla sig hos undertecknad.

Lönen för Karl är 10 a 12 R:dr R:gd pr månad samt fri hän- och återresa samt för Piga 50 a 60 R:dr pr år.

F. C. Busch,
boende å f. d. Fickska hotellet, rummet Nr 3, i Malmö.

Attest:

"På begäran afgifwer Vice-Consulatet härmed delst den försäkran, att det Swenska Tjenstfolk och Arbetare, som här i landet åtaga sig tjänst, öfwerallt åtnjuta ett wälwilligt bemötande och god behandling, såwida de sjelfwa wilja uppfylla sina skyldigheter, och äro de likasåwäl som landets eana eller infödda tjenare af Lagen fullt betryggade för hwarje mishandling. Kongl. Swenska och Norska Vice-Consulatet i Randers den 1 Juni 1855.

C. J. H. Sødning,
v. Consul.

H. Olsen, const."
(Stigill.)

Till Herr F. C. Busch.

Fordelagtige stillinger i Danmark til 10 a 12 rdl om måneden, Henvendelse til



F.C.Busch, Hotel Fick, rum 3, Malmö

Medfølgende Attest fra konsul C.L.H. Sødning i Randers om at Svenske arbejdere i Danmark overalt Behandles godt og som landets egne Indbyggere, fuldt sikret ved lov mod mishandling Svensk-Norsk konsul i Randers

Næsten enslydende annoncer i de fleste danske aviser 1855

**Svenske
Tjenestefolk,**

Karle, Løn: 1 Aar fra 1ste Mai 50 a 60 Rd.,
1/2 Aar fra 1ste Mai 30 a 35 Rd. ;

Piger, Løn: 1 Aar fra 1ste Mai 28 a 32 Rd.,
1/2 Aar fra 1ste Mai 18 a 22 Rd. ;

Drenge, Løn: 1 Aar fra 1ste Mai 20 a 25 Rd.,
1/2 Aar fra 1ste Mai 15 a 20 Rd.,

kunne, mod Anskaffelsesomkostning 8 Rd. for hver (frit befordret til Aalborg), forud indbetalt eller deponeret hos en Mand her, hos hvem den ved Folkenes Afgang med Dampskib herfra til Aalborg kan hæves, paa Bestilling, erholdes saasnart Dampskibsfarten herfra til Aalborg begynder. Ingen sættes, som ikke har godt Eftersmaal og anbefalende Udvortes.

Kjøbenhavn i Dvæsthussgade 39.

M. M. Bjørn.

SVENSKE
TJENESTE-
FOLK
Løn –
(ca. det halve
af dansk, men det
dobbelte af svensk)

kunne, mod Anskaffelsesomkostning 8 Rd.
For hver (frit befordret
til Aalborg)

alle med godt skudsmål
og pæn fremtræden og
udseende

Zverrig. En Svensk, som udvandrede til Danmark for at søge Tjeneste, er nylig vendt tilbage hertil og beskriver de svenske Karles og Pigers Aar, der tjene dersteds, som mindre loffende. For det Første falder det temmelig klart, at det fornemmelig er mindre yndede Husbønder, som nødsages til at forskaffe sig Tjenestefolk fra et fremmed Land, og for det Andet gives der en Mængde Afvigelser i Sæder og Forhold, der for den Uvante fremkalder Ubehageligheder. Arbeidet var strængt: om Sommeren begyndte det Kl. 3½ om Morgenen og endte først seent om Aftenen. Ogsaa om Søndagene skulde der ofte arbeides, noget som man i Danmark ikke er saa nøie med, men som den svenske Arbejder uajerne gaaer ind paa. Kosten var, skjøndt i Mængden tilstrækkelig, alligevel af mindre nærende Beskaffenhed og bestod for en stor Deel af Gryngrød, Kjernemelks-Belling m. m., men derimod meget sjelden af Kjødsul. Tjenestefolkets Bærelser vare ikke stort Andet end et Udhuus, som nok kunde gaae an om Sommeren, men om Vinteren vilde have været mindre at udholde osv. Den nu hjemkomne Arbejder havde 10 Rd. svensk i maanedlig Løn, hvilket tilvisse ikke var saa daarligt, men dog ikke tilstrækkeligt til at opveie ovennævnte Uleiligheder, hvilsaarsag han saavel som mange andre svenske Tyende nu vendte tilbage til deres Fædreland, naagtet Hjemreisen slugte hele Løn-Beholdningen og hos Summe endog mere. — Men det meget Arbeide, der fortiden

Advarsel til svenskere mod at tage arbejde i Danmark (Horsens Avis 30. november 1855, side 2):

Det er kun *upopulære og dårlige arbejdsgiverer* der tage udenlandsk arbejdskraft

Sæder og skikke i Danmark er helt *anderledes end i Sverige*:

Arbejdet er strengere, Fra 3:30 morgen til 20:30 aften *også om søndagen!* Det tager de ikke så nøje i Danmark.

Maden er tilstrækkelig, men kedelig: Gryngrød, Kærnemælksvælling, men sjældent kød.

Boligerne er *uopvarmede* udhuse
Lønnen er langt bedre end i Sverige
Med 10 RD om måneden, men det opvejer ikke ulemper og rejseomkostninger

Kongelig Majestæts Cirkulære
af 4. april 1856
til samtlige domkapitler i Sverige
mod danske
arbejdsagenters
virksomhed

Da det har vist sig at svenske
arbejdere fra prædikestolene i
vore kirker er blevet opfordret til
at tage arbejde i Danmark på
fordelagtige vilkår.

Men at de
i stedet er blevet syge, udslidte
og uarbejdsdygtige og herefter
sendt hjem igen til
belastning for den svenske
fattigforsorg

Har vi besluttet
at sådan agitation må ikke
længere oplæses i svenske
kirker!



*Kong Oskar 1 af Sverige og Norge
(1799) 1844-1859*

Fordomme
over for
Fremmede

*”Beskidte og dumme svenskere/
gridske og umoralske danskere”*

Hvad mente samtidens
aviser og
meningsdannere i Danmark og Sverige om den
svenske migration til Danmark ?

ANTAL AVISSIDER I MEDIESTREAM
35.464.209

<http://www2.statsbiblioteket.dk/mediestream/avis>

Danske aviser til 1921

<https://tidningar.kb.se/>

Svenske aviser til 1905

Rapport fra havnen i Frederikshavn Vendsyssel Tidende 11. maj 1882, side 3

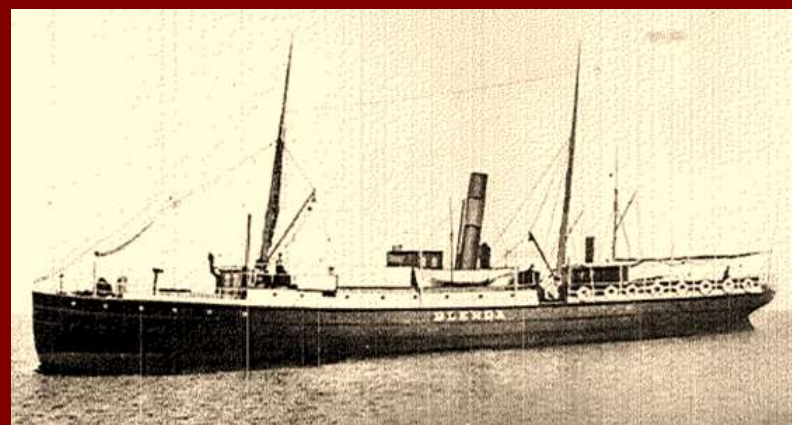

- Og hvad er det saa for folk, vi få i stedet for vore stræbsomme og besindige arbejdere der er rejst til Amerika? I sandhed gør vi et dårligt bytte. Thi i almindelighed er det spektakelmagere og slagsbrødre der kommer hertil. Folk der som oftest slet
- ikke er vant til landarbejde. Da jeg spurgte en svensk pige om hun ville være malkepige var svaret – *”Ta mej Tusan , om jag vil målka”*.
- Proprietæerne bærer selv skylden for de dårlige tjenestefolk. Havde de sørget for bedre arbejdsvilkår havde de kunne beholde Danmarks egne skikkelige arbejdere.

Danske meninger om svenske indvandrere

Ugeskrift for Læger 1886, læge J. Carlsen, Hasle: "Levevilkaar, sygelighed og Dødelighed paa Bornholm", side 23 den store mangel på arbejdskraft på Bornholm, der skyldes den voldsomme udvandring til Amerika, har tiltrukket en stadig større strøm af svenske indvandrere, der hvad moralitet, intelligens og renlighed angår står langt lavere end bornholmerne

og herved har skaffet øen et stort og voksende arbejderproletariat som man ikke tidligere har kendt til



Stillingsannonce i Bornholms Tidende 20. februar 1889:

En rask Pige, som er tro og af sat Alder, som vil paatage sig Opvaskning og Rengjøring, kan faa Plads til 1. Marts i "Dannebrog" i Rønne. NB. Svensker frabedes.

En rask Pige, som er tro og af sat Alder, som vil paatage sig Opvaskning og Rengjøring, kan faa Plads til 1. Marts i "**Dannebrog**" i Rønne.
NB. Svensker frabedes.

Amtsskolekonsulent O. A. Nielsen, Blade af Ny-Sverrigs Historie (1942):
Svenskernavnet har aldrig haft nogen god Klang paa Bornholm,

Svenske løntrykkere



Niels Nielsen 1872-1942,
Borgmester Rønne
og formand for Socialdemokratiet
på Bornholm 1917-1942

En af vanskelighederne for såvel den faglige som politiske bevægelse) var arbejdernes uvilje mod de svenske arbejdere . Der var i 1890'erne megen bitterhed mod svenskerne, også fordi de beskyldtes for at hjælpe arbejdsgiverne til at holde lønnen nede.

Men også i 1900-tallet mærkedes dette fjendskab inden for arbejdernes rækker, alligevel ser blandt de indvandrede Svenske arbejdere nogle af de ivrigste Organisationsfolk.

Ystads Allehanda

14. maj 1892

Bornholm var i början av våren det förlovade land, dit många arbetare stälde sin kosa. Några danske spekulative agenter hava rest härs och tvärs ikring samt med fagra löften och förespeglingar lockat en hel del arbetare med sig. Flere hava rest från platser, där de haft ett stadigt arbete, för att en kort tid erhålla, som det uppgivits, en hög dagspenning, men ack, huru länge? En och annan torde må hända förtjena mer där än här, men om utgiften för resan fram och åter m. m. beräknas torde behållningen bliva klen för de flesta, särskildt för pigor, vilka dock nu ej så mycket som förr resa dit över, sedan flere missförhållanden blivit i tidningarna framhållna.

Bornholm var først på våren *det forjættede land* hvortil mange arbejdere rejste. *Tvivlsomme danske agenter* var rejst på kryds og tværs og havde lokket en stor del arbejdere med sig. Flere var rejst fra pladser, hvor de havde haft fast arbejde, blot for en kort tid at *tjene mere der end her*. Det skønt udgiften til rejsen, særligt for piger, slugte hele merfortjenesten. Mange andre misforhold er fremholdt i aviserne og har til en vis grad formindsket

Emigrationsutredningen,
Bilaga XX (Stockholm
1911), s. 79

*Udvandringen til Danmark
er et onde,
der bør modarbejdes!*

*Selvom pigerne ikke direkte er
"faldet i ulykke", kommer de
dog hjem med vaner og krav,
som for al fremtid gør dem
uegnede for livet i hjemsognet.
Hjemme har man ikke længere
nogen tillid til dem efter de er
begyndt at udvandre. De er
derfor henvist til arbejdsløshed
om vinteren, hvorigennem
opsparingen fra sommeren
snart fortæres.*

Besøg hjemmefra Tomelilla



Karna Lassedotter, gift Larsson 1841-1914,
besøger sine svenskfødte børn og
svenskfødte svigersønner i Rønne 1907.
De var født Larsson, Nilsson og Hansson =
nu Larsen, Nielsen og Hansen.

13 Aug
1892



N:o 96.

Tryckeriet och Färdigt Svanen Aktiebolag.
Redaktör: K. Larsson.

Lördagen den 13 Augusti

Tryckt af E. O. Johansson Tryckeriet,
i Karlshamn, 1892.

1892.

nade den danske riksdagsmannen, som sjelf är stor jordegare, ett lika opartiskt som sanningsenligt och högst beaktansvärdt svar. »Det är», sade han nämligen, »de svenska kvinnorna vi behandla illa, icke genom bristande kost eller för låg aflöning, utan genom bristande tillsyn och vård i sedligt afseende. Det finnes knappast en herregård inom hela landet, der icke pigkammaren på godset, i följd af urgammal häfd, anses så godt som en bordell, dit de ogifta drängarne på gården (som bekant anställas inga gifta drängar på de danska herregårdarna) hafva obehindradt tillträde. Enligt min erfarenhet stå de svenska arbetskvinnorna på en mycket högre moralisk ståndpunkt än de danska, men deras öde är gifvet, då de komma på en af de danska herregårdsbordellerna och hvad som sedan inträffar, då de i olyckliga omständigheter återförpassas till sitt land, det känna vi alla.»

Det är en mörk skildring denna, men

Lensgreve Mogens Frijs:

Det er de svenske kvinder vi behandler dårligt. Ikke med kost eller løn, men med bristende opsyn. Der findes knapt en herregård i Danmark, hvor ikke pigekammeret opfattes som et bordel, hvortil karlene, der alle er ugifte, har uhindret adgang.

Efter min erfaring står de svenske arbejdskvinder moralsk set meget højere end de danske, men når de kommer på de danske herregårdsbordeller, er deres skæbne gifvet. Hvad der siden sker, når de hjemsendes, ved vi alle!

Forespørgsler fra Anneli Gunnarsson i radioprogrammet
Släktsband I Sveriges Radio Program 1 – besvaret af mig!

”Min oldemor, mormors mor, kom i ulykke i Danmark!
Nilla Wendel, født 1853 i Mjällby
Forældreløs 1867, I Danmark i 1870’erne,
I 1876 hjem med Uægte barn fra Sjælland. Død 1936”

Hvem var den danske far?



Mjällby kirke
Lister herred
Blekinge



Anneberg Gods opført 1856
Hovedbygning
Højby Sogn
Pr. Nykøbing Sj.



Højby kirke
Ods herred
Sjælland

Släktband

Alla avsnitt Om... Kontakt Textarkiv

Säsong 13 - Hinder och motstånd

Hårt arbete på andra sidan sundet

Sändes måndag 9 februari kl 10:35

1 av 7

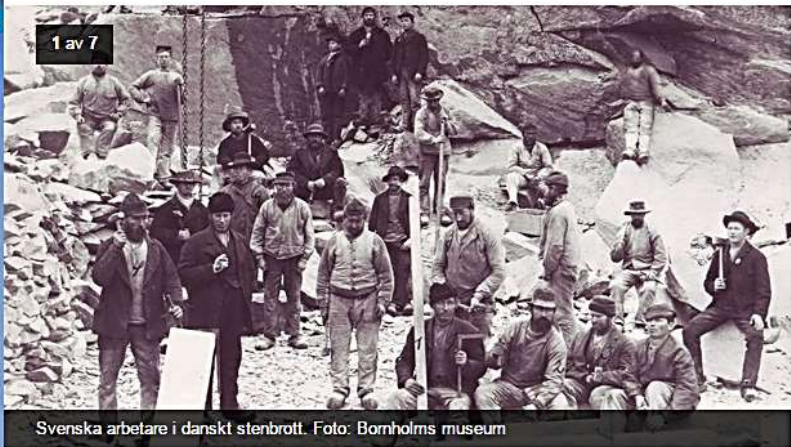

Svenska arbetare i danskt stenbrott. Foto: Bornholms museum

Under andra halvan av 1800-talet och fram till första världskriget var det många svenskar som emigrerade. De flesta tog sig till Amerika, men ett annat stort invandrarland som låg betydligt mycket närmare var Danmark.

<http://sverigesradio.se/sida/avsnitt/501172?programid=2068>

Indført i Mjellby Kirkebog
fra Fødselsattest. 11/9 1876

Mod. 23 Aar.

Moderens hjemstavn er Sognet
Mjelby i Bleginde 10 Maanedersdagen
før Fødslen

VEM VAR DEN DANSKE FAR???

Mjällby AI:15 (1867-1879), s.624, 109 Istaby 4
+ CI:12 (1864-1889), s. 241

3.8.1871 för rese till Bornholm, Återkommit 1872

17.12.1875 rest för vistelse i Danmark .

Oä Drt. Ida Josefina født 5.2. 1876

Höiby på Seland

Senere fik hun 8 flere børn i Blekinge mrk. OÄ

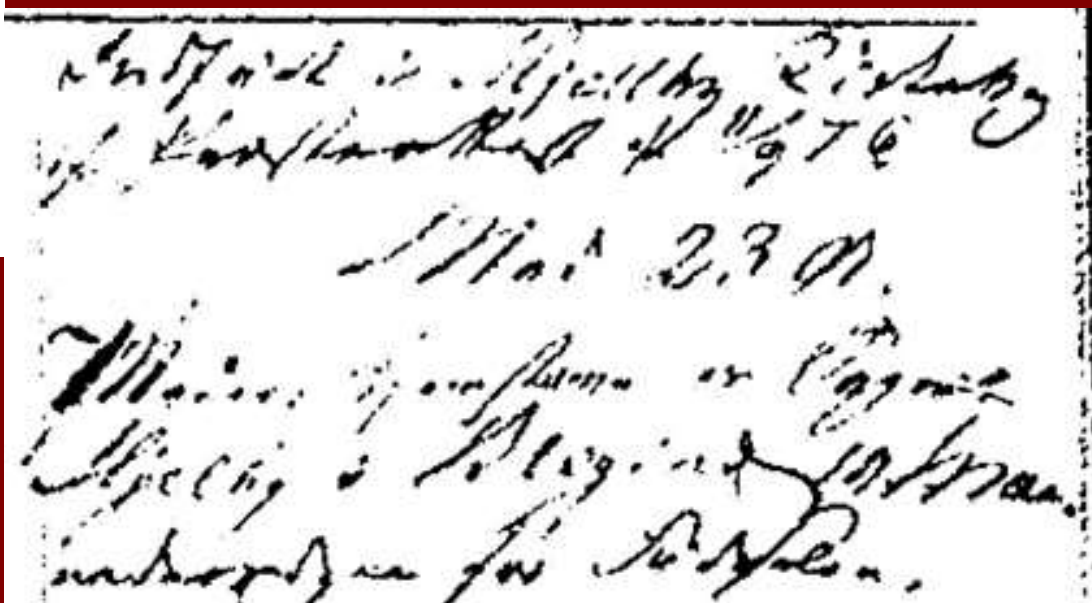

Hjørring, Børglum, Furreby, Løkken, 1 Huus, 34, FT-1890, D6593

Navn:	Alder:	Civilstand:	Stilling i husstanden:	Erhverv:	Fødested:
Anton Marinus Christensen	26	G	Husfader		Løkken
Anna Sofie Christensen	36	G	Husmoder		Ramhulta Sverige
Ida Elisabet Christensen	9	U	Barn		Do [Ramhulta Sverige]

Ramhulta i Sätilla sogn, Västra Götaland län, 15 km. øst for Kungsbacka i Halland
I 1890 er der 427 svenskfødte i Hjørring amt, 701 i Aalborg amt



*Begravelsesbog, Vielsesbog, Husforhørsbog og
Afgangsbog for Sätilla sogn*

1. Arbejsbetyg for ophold i Danmark 24/3-1883
2. Arbejsbetyg for ophold i Danmark 8/4-1884
3. Flyttbetyg till Danmark 17/11-1885

Anna Sofie Gustavsdotter (Andersson; Christensen) Født 8. august 1853

Gift med Johan August Andersson 27. oktober 1876 (død 24.12.1880 af Brystsyge)

1. Barn Alma Mathilda født 25. januar 1877 (bliver i Sverige)
2. Barn Ida Elisabeth født 5. juni 1880 (flytter med til Danmark)

Gift 2. gang, som enke 29. december 1885 i Furreby med ungkarl og fisker Anton Marinus Christensen af Løkken (født 23. maj 1863 (fra 1905 efternavnet "Kragh"))

Andre grunde for at tage til Danmark



4. December 1926,
Lars (Død 1986)

Barnets Nr.	Moderens Nr.	Barnets Fødselsdag	Barnets Køn	Moderens Livsstilling, Navn, Fødested, Fødselsdag og -aar
1472	1516	Dec. 4	D	Larsen, Marie Louise Emilie, Sjunde Theresest. 27/07 18
1473	1518		P	Larsen, Marie Margareta, Sjunde Theresest. 27/07 18
1474	1524	5	D	Petersen, Pernille, Sjunde Theresest. 27/07 18
1475	1525		P	Larsen, Marie Margareta, Sjunde Theresest. 27/07 18
1476	1526		D	Larsen, Marie Laurine, Sjunde Theresest. 27/07 18
1477	1527		P	Petersen, Erna Sigrid, Sjunde Theresest. 27/07 18
1478	1483			Larsen, Valborg Lucie, Sjunde Theresest. 27/07 18
1479	1486			Petersen, Elise, Sjunde Theresest. 27/07 18
1480	1478	6		Larsen, Marie Margareta, Sjunde Theresest. 27/07 18



Kgl. Fødsels- og plejestiftelse 1759-1937,
Protokol over ugifte fødende 1908-1937

Statens Arkiver, Arkivalionline, Psykiatrisk Hospital Risskov, Protokol over optagne patienter 1852-1934, Mænd 1861-1889

Almind. Løbe-Nr.	Optagne i 1868	Personlige Forhold.				Ankommen		Diagnose og Varighed ved Indlæggelsen.	Journal-Nr.	Forskjnings- og Betalings-Klasse.	Anmærkninger.	Afgaet				Eldre-Nr.	
		Stand og Stilling.	Hjemsted.	Alder ved Indlæggelsen.	Religions-bekjendelse.	Egtestandsforhold.	Naar					Kvorfra	Nr.	naar	i hvad Tilstand.		hvochen
1812	Peter Christophersen Kallcheare	husmandsp. (Bødredy)	Kallcheare Torslev Brommingsl. p. Kjerringl.	29	evang. luth.	Hjft	Juni 3.	Hjring	Stofind c. 12 Aar	26/ 68	III 7. bet.	1	Ja	1877 Juli 25	+		1856
1819	Niels Peter Nielsen	Sæerer	Kolding	45	evang. luth.	Hjft	Juli 1.	Hjring	Melanchol. c. 15 Aar	16/ 68	II	?	Ja	1868 August 3.	fuldbr.	fuldbr.	
1817	Niels Jønsen Hørril	gaardmand Hj.	Hørril Mansfelt Kj.	30	evang. luth.	Hjft	Juli 2.	Hjring	Mania per. c. 12 Aar	73/ 68	III	?	Ja	1868 August 19	Bedet	fuldbr.	
1818	Lauritz Pory Njorbølling	gaardmand Hj.	Njorbø Hj.	58	evang. luth.	Hjft	Juli 2.	Albani	Melanchol. c. 17 Aar	10/ 68	II	1	Ja	1868 August 6	fuldbr.	fuldbr. i Hjring	
1822	Nicolai Andersen (Fausping)	gaardmand	Fausping Kj.	33	evang. luth.	Hjft	Juli 20	Hjring	Melanchol. c. 11 Aar	98/ 68	III 7. bet.	2	Ja	1869 Juli 22	fuldbr.	fuldbr.	
1825	Johann Vilhelm Wiesenberg	gaardmand	Saltby	36	evang. luth.	Bedet	Juli 26	Hjring	Stofind c. 14 Aar	120/ 68	II	1	Ja	1868 August 28	+		
1829	Johann Carl August Stjernblad	gaardmand	Store Markie at Almue	58	evang. luth.	Hjft	Juli 30	Hjring	Melanchol. c. 11 Aar	14/ 68	I	1	Ja	1868 August 8	+		

1829 Stjernblad Stamhusbesidder Store Markie 58 Gift 30. Juli fra Frederiks Hospital, Melankoli 3-4 mdr Arveligt Død

SVENSKE NAVNE FORDANSKES

Jönsson bliver til Jensen

Navne – Svensk til Dansk



August Gerhard
Olsson
Aakerman
1885-1966
Oldefar til:

- Andersson = Andersen
- Carlsson = Karlsen
- Esbjörnsson = Espersen
- Hansson = Hansen
- Jönsson = Jensen
- Månsson = Mogensen
- Nilsson = Nielsen
- Ohlsson = Olsen
- Persson =
- Petersen/Pedersen



Bornholms Borgmester 2010-2020
Winni Aakerman Grosbøll f. 1976

Smed Ola Ohlsson (Åkerman) 1861-1918 Tipoldefar til:

Bornholm
4.9.1896

<i>Smed Ola Ohlsson (Åkerman)</i>	61	$\frac{3}{22}$	<i>Lørdag</i>	1891	<i>Cimbris</i>	94	$\frac{20}{7}$	10	<i>Bornholm</i>	967
<i>Hv. Anna Månsdotter</i>	60	$\frac{2}{10}$	<i>Gløstet</i>	83	"	"	"	"	"	"
<i>J. Johan</i>	83	$\frac{1}{4}$	<i>Cimbris</i>		"	"	"	"	"	"
<i>A. August Gerhard</i>	85	$\frac{15}{7}$			"	"	"	"	"	"
	88	$\frac{9}{2}$			"	"	"	"	"	"



Elna Månsson

Ellekongestræde 20, 1924.

Født Persdotter 15. juni 1849 i Smedstorp (mellem Tomelilla og Simrishamn) Død i Rønne 28. maj 1934.

Enke efter snedkermester Ola Månsson, født 27. oktober 1849 Ingelstad (ved Löderup) død i Rønne 23. juli 1919. Arbejdede hos Bidstrup.

De kom begge til Bornholm i 1880 og havde to børn med sig – men fik yderligere 3 i Rønne.

Alle 5 børn kaldte sig Mogensen, ikke Månsson.

Törngren – Torngren – Thorngren – Thornngreen – Tørngren –
Tørngreen

Petersson – Peter - Pedersen

Jeanne – Janus – Jane - Janne

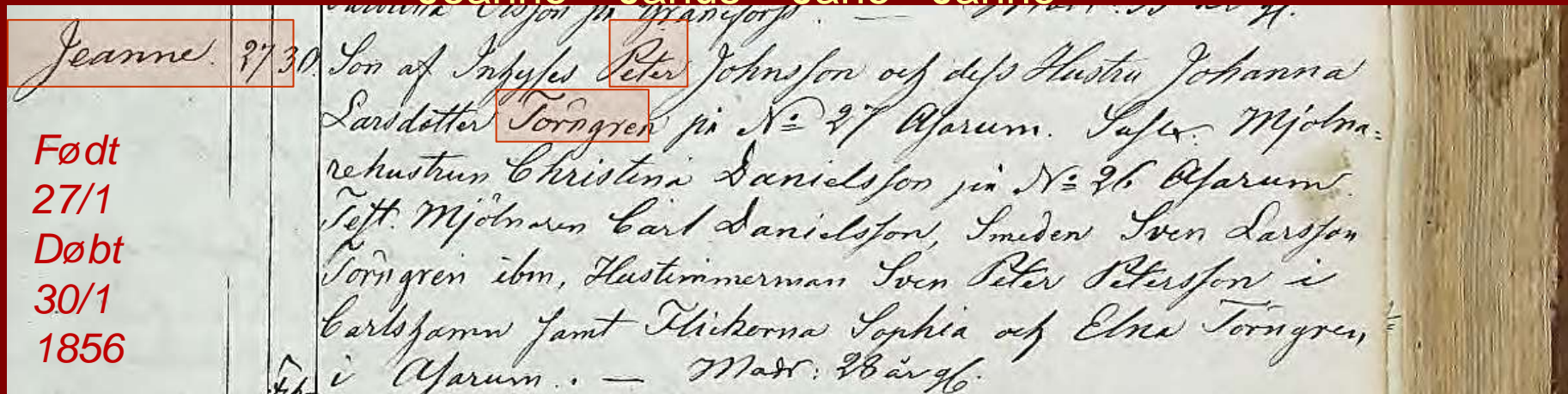

Født
27/1
Døbt
30/1
1856

Födelsesbok: Asarum (K) CI:7 (1848-1861) Bild: 1340 Sida: 259

1856	Fødsel/ Dåb Asarum, Blekinge	Jeanne Petersson	Törngren
1880	Folketælling, Gudhjem, Bornholm	Janus Peter	Torngren
1890	Folketælling, Gudhjem, Bornholm	Jane Pedersen	Thorngren
1901	Folketælling, Gudhjem, Bornholm	Janne	Thorngren
1902	Dansk Statsborgerskab	Janne Petersson	Tørngren
1921	Folketælling, Gudhjem, Bornholm	Janne	Thornngreen
1931	Død, Gudhjem Kirkebog	Janne Petersen	Tørngreen ₃₈

Hvorfor beskæftige sig med den svenske indvandring?

Indvandrer- , kultur- og slægtsforskning – *første massive indvandringsbølge til Danmark*

Hvorfor beskæftiger jeg mig med den svenske indvandring?

Jeg bor på Bornholm der modtog flest svenske indvandrere – og interesserer mig for egen familie

Database over indfødsretstildelinger 1776 - 1960

Udfyld et eller flere af felterne

Efternavn	<input type="text" value="Grönvall"/>	Fornavn	<input type="text" value="August"/>
Bopæl	<input type="text"/>	Erhverv	<input type="text"/>
Fødelokalitet	<input type="text"/>	Fødeland	<input type="text"/>

Søg

FORTRYD

1 poster fundet



<http://www.ddd.dda.dk/immibas/immibas2.asp>

<i>Efternavn:</i>	Grönvall	<i>Fornavn:</i>	August
<i>Erhverv:</i>	Smedesvend	<i>Fødelokalitet:</i>	Löderup
<i>Føderegion:</i>	Kristianstads Län	<i>Fødeland:</i>	Sverige
<i>Fødselsår:</i>	1865	<i>I DK fra:</i>	1888
<i>Bopæl, lokalitet:</i>	Allinge	<i>Amt, region:</i>	Bornholms Amt
<i>Lov af:</i>	13 03 1908	<i>Tillæg:</i>	A
<i>Løbenr:</i>	91		



Tip-Tip

Olsker

ID	Efternavn	Fornavn	Fødested	Fødelen	Fødselsd...	Vi...	Vielsessted	Vielsesdato	Dødsdato	Dødssted	Afgangsdato...	Stilling	Bopæl
368	Grønvall	Elna Håkansdotter	Onslunda	Kristianstad	1862-01-07	B	Rønne Rådhus	1889-11-26	1930-08-09	Sct. Elisabeth	22-06-1883	Hustru	Lillegade
371	Grønvall	Botilla Håkansdotter	Onslunda	Kristianstad	1858-12-27	B	Rønne Rådhus	1890-11-14	1924-11-28	Langelinie 36	22-06-1883	Hustru	Langelinie
770	Grønvall	August Jonas	Löderup	Kristianstad	1865-07-05	B	Allinge Rådhus	1907-01-05	1939-01-16	"Lillebo", 18.		Smed. Enk	"Lillebo"
1279	Grønvall	Anders	Löderup	Malmöhus l	1858-06-24	K	Skt. Klemens K	1883-08-25	1932-09-30	46. slg. Boesg	18-07-1883	Husmand	46. slg. B
1357	Grønvall	Hanna	Hagestad, Lö	Malmöhus l	1868-05-17	K	Skt. Klemens K	1893-11-29	1951-07-05	Amtssygehus	14-03-1890	Hustru	"Splitsko
2646	Grønvall	Löns Håkansson	Onslunda	Kristianstad	1848-12-30	K	Skt. Knuds Kirk	1879-02-14	1918-05-24	Lille Søstræde		Ehvs. skibsf	Lille Søst
3399	Grønvall	August Jonas	Löderup	Kristianstad	1865-07-05	K	Sverige		1939-01-16	"Lillebo", 18.		Smed	"Lillebo"
3400	Grønvall	Emil Valdemar	Löderup	Kristianstad					1894-08-24	Strandgade 3		Søn	Strandga
4012	Grønvall	Oskar	Löderup	Kristianstad	1888-01-31							Søn	Strandga
4470	Grønvall	Bengta				K	Sverige		1877-07-23	Nexø, hos sø		Hustru	Vranarp,



Forrest Dorte Grønvall Bender og Paul Bender
Bagerst Alma, Olivia og Alberte Grønvall Bender

- Petter Grønvall 1625-1699 S. Melby 8tip
- Måns Grønvall 1695-1740 S. Melby 7tip
- Lars Grønvall 1720-1799 Sankt Olof 6tip
- Måns Grønvall 1756-1799 Sankt Olof 5tip
- Johan Grønvall 1794-1888 Rörum 4tip
- Jonas Grønvall 1829-1905, Löderup 3tip
- **UDVANDRET TIL BORNHOLM 1888**
- August Jonas Grønvall 1865-1939, Olsker 2tip
- Albert Sigfred Grønvall 1890-1968, Østermarie 1xtip
- Hans Albert Grønvall 1920-1994, Pedersker olde
- Anne Birgitte Grønvall født 1954- bedste
- **UDVANDRET TIL SJÆLLAND 1982**
- Dorte Grønvall Bender født i Roskilde 1983-
- (Gift med Paul Bender født Aalborg 1975-2021)
- **Mine "Bornholmske" Børnebørn**
- Olivia Grønvall Bender 2006-
- Alberte Grønvall Bender 2008-
- Alma Grønvall Bender 2012-

Søg efter person - Avanceret søg

Her kan du præcisere din søgning ved at udfylde med mere information om navn på herred. Resultatet vises på nyt faneblad

Søg efter personen:

Navn 

Erhverv

Fødested

Vælg eller skriv alder

Fødeår (beregnet): Interval:

Køn

Som boede:

Amt 

Herred

Sogn

Stednavn

Udtræk fra DDD Amt: Bornholm

4 poster fundet

Navn: **August Grønvald** Alder: 24 Civilstand: **Gift** Erhverv: **Arbajdsmand Sverrig**

Fam.nr: 125

Sogn: **Klemensker** Kilde: **FT-1890** KIPnr: **B6635** Lbnr: **644**

[VIS DOK.](#)

[VIS ALLE FELTER](#)

Navn: **August Grønvald** Civilstand: **G** Erhverv: **Smedesvend** Fødested: **Sve**

Fam.nr: 503

Matr.nr/adresse: **379n**

Adresse: **Sandvig Købstad, Udenbys Markjorde**

Sogn: **Allinge-Sandvig Købstad** Kilde: **FT-1901** KIPnr: **D8911** Lbnr: **2729**

[VIS DOK.](#)

[VIS ALLE FELTER](#)

Navn: **August Grønvall** Civilstand: **Gift** Erhverv: **Smed, Avlsbruger** Fødest

Fam.nr: 12

Sogn: **Olsker** Kilde: **FT-1921** KIPnr: **C5545** Lbnr: **1038**

Kommentarer: ; 20: 1911

[VIS DOK.](#)

[VIS ALLE FELTER](#)

Navn: **August Grønvall** Civilstand: **G** Erhverv: **Avlsbruger** Fødested: **Sverig**

Fam.nr: 6

Matr.nr/adresse: **39f** Stednavn: **Olsker**

Sogn: **Olsker** Kilde: **FT-1930** KIPnr: **D8326** Lbnr: **199**

[VIS DOK.](#)

[VIS ALLE FELTER](#)



Riksarkivet –
den digitala
forskarsalen

18	Smed August Grönvall	1865 $\frac{9}{7}$	Löderup	187 $\frac{9}{4}$	v	Löderup p. 579 93	de b.	65 $\frac{7}{22}$	Bornholm 44. (sic hvar)
19	H. Kersti Åkesdatter	1865 $\frac{29}{11}$	ibn.		v	ibn.	de b.		
20	O. Oskar	1888 $\frac{31}{7}$	ibn.		v	ibn.			
21	Albert Sigfrid	1890 $\frac{15}{4}$	Sandvig på Bornholm		v	Bornholm 94 $\frac{5}{1}$			Sigt i Allinge på Bornholm 25 90
22	Emil Waldemar	1894 $\frac{1}{5}$	Tegelstorp						

Smed August Grönvall, 1865 9/7 Löderup, gift 1887 9/4, Fra Bornholm 1893, Til B:holm
 Hustru Kerstin Åkesdatter, Børn Oskar (1888 Sverige), Albert (1890 Sandvig), Emil (1890)

Grønvall-familien 1625-2015



1. Melby 1625-1720; 2. St Olof 1720-1794; 3. Rørum 1794-1829; 4. Løderup 1829-1888
5. Allinge 1888-1939; 6. Ny Sverrig, Østermarie 1939-1968. 7. Pedersker 1920-1994; 8. Borup

August Jonas Grönvall, Smed 1865-1939

GULT svenske kirkebøger – **HVIDT** danske kirkebøger, folketællinger, statsborgerskab og gravsten

- 9. juli 1865 Født Löderup (Dragon Jonas Grönvall og Anne Göransdotter)
- 1875 Husforhør Löderup, Hagestad – forældre og 4 brødre og 3 søstre
- *1887 afgang fra Löderup til Sandvig*
- *1888 hjemkomst til Löderup og gift, men samme år til Sandvig*
- Folketælling februar 1890, Klemensker
- April 1890 i Sandvig
- Juni 1890, dåb i Allinge Kirke
- *1894 tilbage i Ingelstorp ved Löderup*
- *1894 til Sandvig, Storegade 55 A*
- *1896-97 Sandvig-Löderup-Allinge*
- 1897 til Allinge, Nørregade 71
- 1901, 1906 Nørregade 71, samt 1908 Statsborgerskab
- 1905 enkemand, 1907 gift
- 1921 Olsker
- 1939 begravet i Olsker

PAUSE

Hvad ved vi ?
hvor ved vi det fra?

Statistik dengang og nu

Tyskere og Svenskere i Danmark.

En Korrespondent til Gøteborg Handels- og Sjøfarts-Tidning opgør Tallet paa de svenske Indvandrere i Danmark til 35 a 36,000 — som man ser: et forbavsende stort Tal.

Korrespondenten knytter, str. „Abhv.“, til denne Oplysning en Række interessante Bemærkninger om de nationale Forhold i Danmark.

Han gør først opmærksom paa, at det lille danske Folkesamfund i Tidens Løb har optaget i sig en Række forskellige fremmede Elementer — en naturlig Følge af det rige Lands Forbindelser med Kontinentet — lige fra den franske Indvandring til Nordsjællands „Kulsvieregne“ i Middealderen og Hollændernes Indvandring til Amager under Kristian den Anden.

Disse Indvandringer, fortsætter Korrespondenten, har imidlertid ingen Indflydelse haft paa det danske Folks nationale Liv. Det har derimod den senere tyske Inva-

Der er nu 36.000 svenske indvandrere i Danmark — **”et forbavsende stort tal”**

Tidligere mindre grupper fra Frankrig, Holland Men først og fremmest tyskere, For Danmark var indtil tabet af Slesvig-Holsten i 1864 **”nærmest en halvtysk Stat”**

”Siden er det nye blod der er gydt ind i det stærkt amputerede danske statslegeme næsten udelukkende været svensk”

I begyndelsen af 1800-tallet var 75% af de udlændinge der løste borgerbrev i København Tyske, men kun 15% svenske.

Nu ved begyndelsen af 1900-tallet er forholdet Lige omvendt.

I modsætning til det tyske element, er det svenske fuldstændigt gået op i den danske Nation. Kun har den danske navnebestand fået et tilskud af Lindstrøm'er, Bergqvist'er, Lundgren'er osv, det er det hele.

Statistik mens indvandringen foregik



Professor, i
statistik og
nationaløkonom
finans minister

**William
Scharling**
(1837-1911)

Statens Statistiske Bureau, Statistisk
Tabelværk, femte række, Litra A Nr. 4,
Folketællingen i Kongeriget Danmark den 1.
februar 1901, Anden del, Den Fremmedfødte
Befolkning, side 7*-10*, samt Tabel 1,
Befolkningens Fødested, side 2-5. København
1904

Danmarks Statistik af V. Falbe-Hansen og
William Scharling, bind 1, side 486-489
Indvandringen til Danmark, København 1885.
*"det er fornemmelig fra Sverige, at
det stigende antal af Fremmede
hidrører"*

Gustav Sundbärg , Emigrationsutredningen
(1907-1914), bilag 3, 4, 16 og 20: Svenskarna
i Utlandet , side 74-88, Danmark (1910).
Årsagerne Bedre lønninger, boliger,
realløn i Danmark end i Sverige frem til
1890'erne – der nævnes op til en dobbelt
så god realløn.



Andreas Michael Koefoed
(1867 i Rønne – 1940 i
København) var chef for
statistisk bureau, skatte-
direktør og finansminister,
nationaløkonom

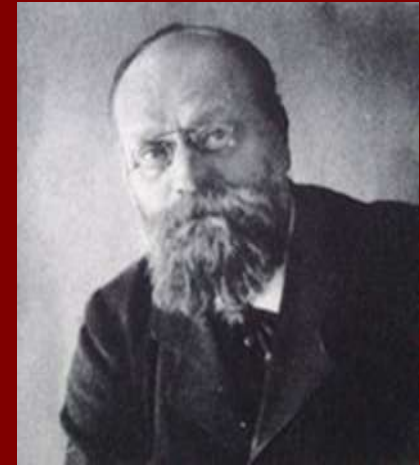

Axel Gustav Sundbärg,
född 1857 i Leksand i
Dalarna,
död 1914 i Stockholm

% af 35.540 Svenskfødte i Danmark Folketælling 1901
% af 82.843 Flytninger fra Sverige til Danmark 1851-1910

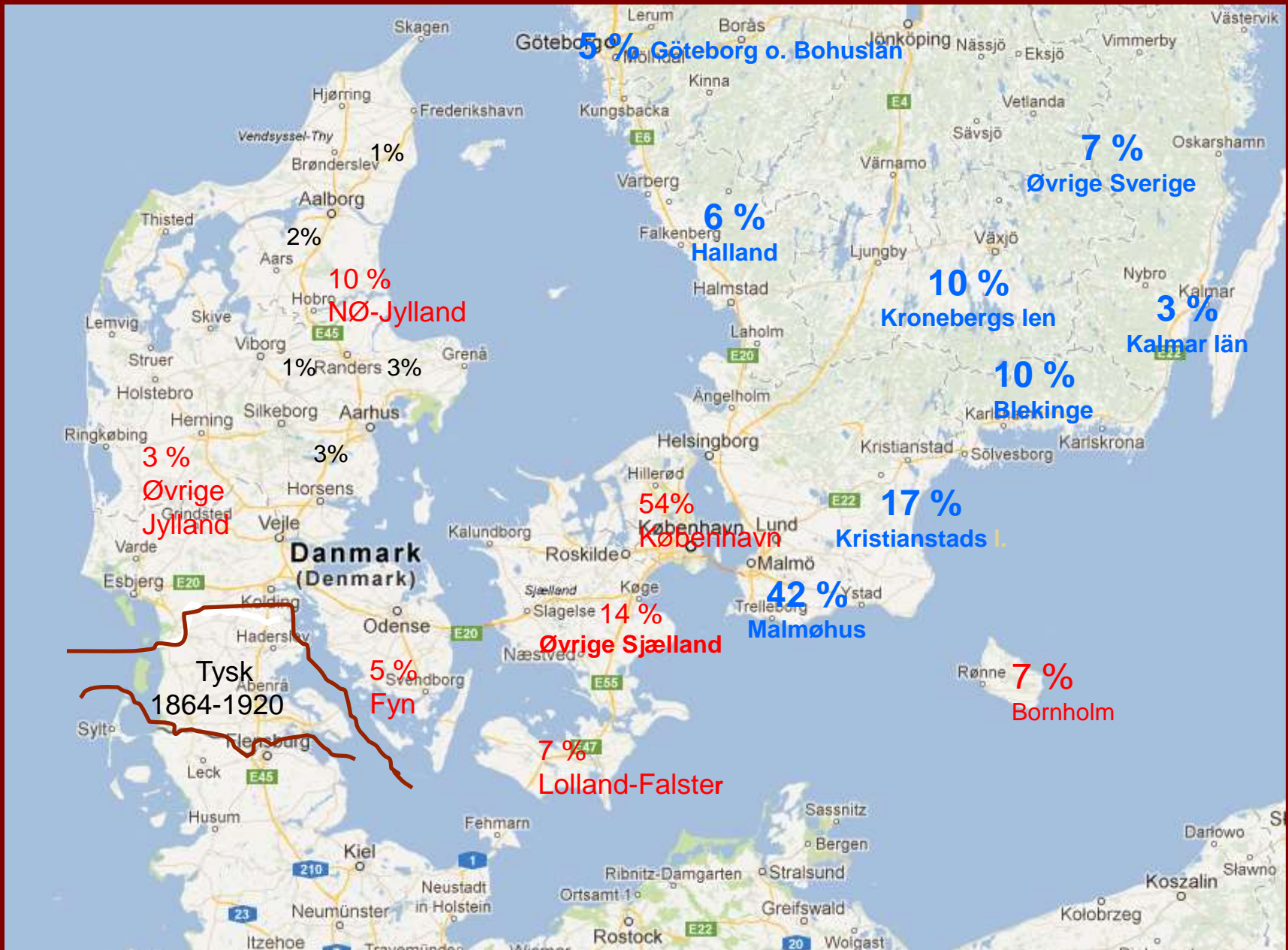

Udvandring fra Sverige 10-års summer 1850-1940

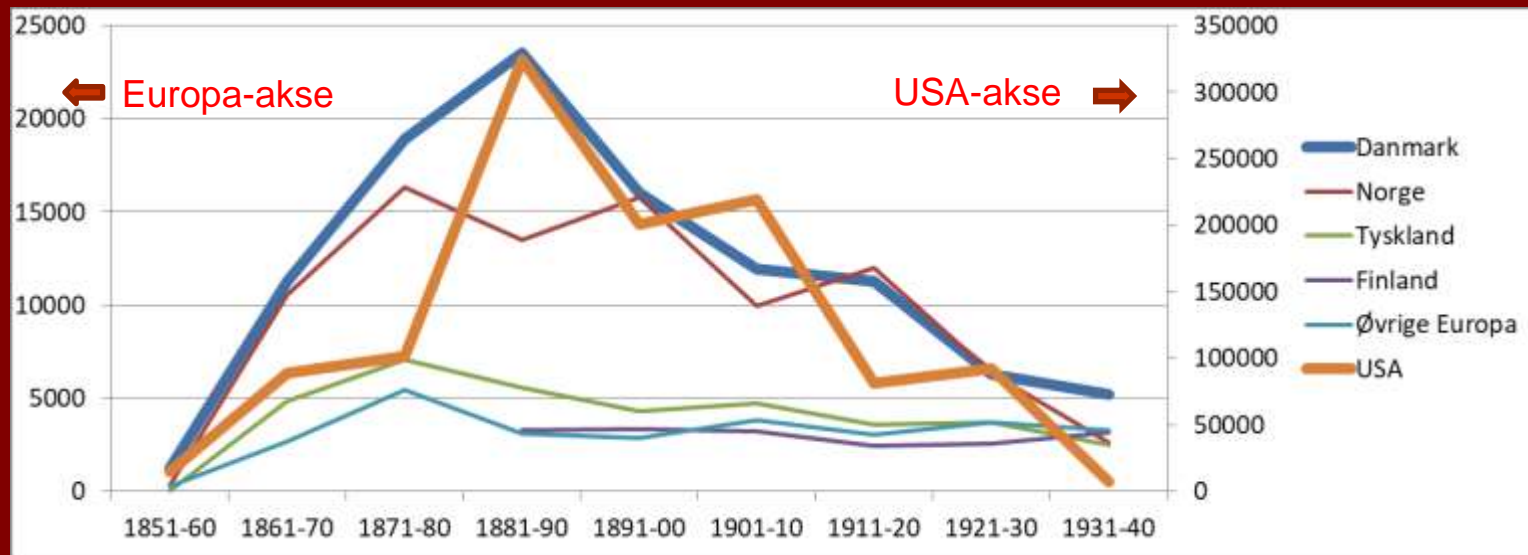

Svensk
udvandring
til Europa
og USA
1850-1940
10-års
summer

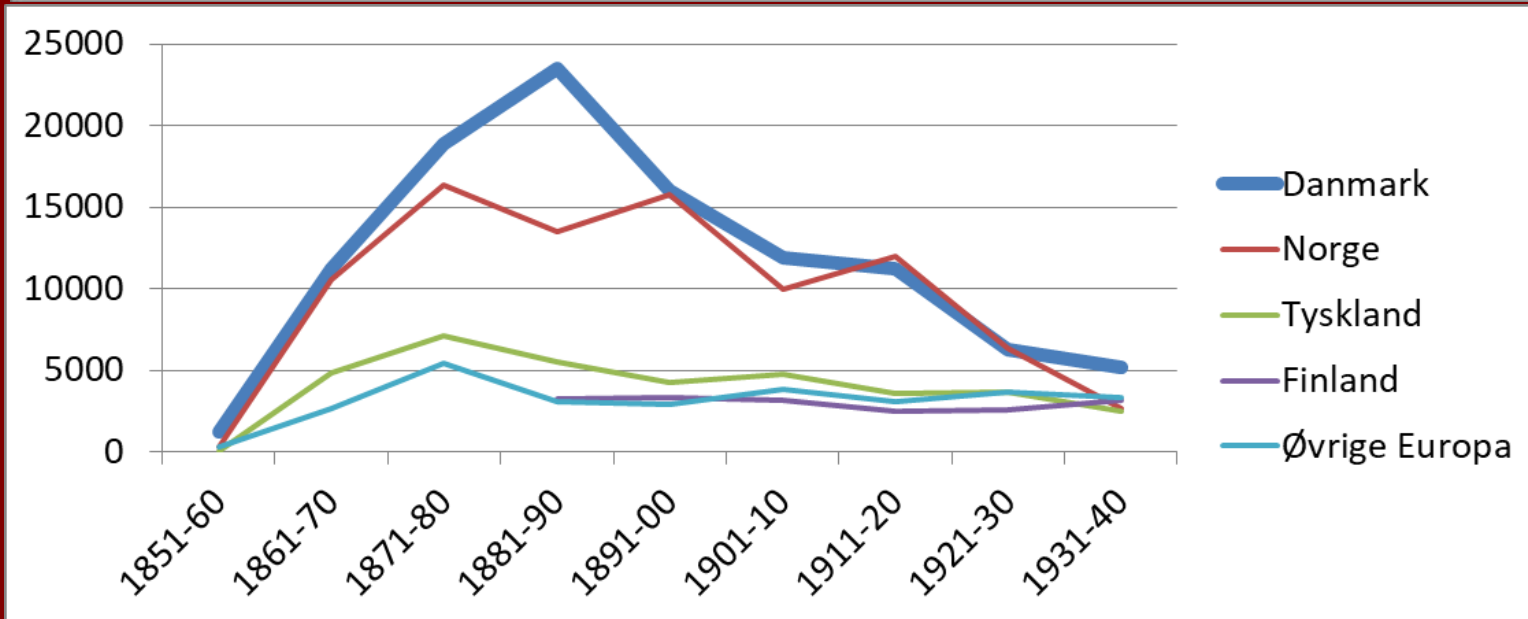

Svensk
udvandring
Kun til
Europa
10-års
summer

Fremmedfødte i Danmark 1850-1940 (Folketællingerne)

	1850	1870	1880	1890	1901	1911	1921	1930	1940
Polen							7.568	5.242	4.885
Sverige	3.920	15.388	24.148	33.802	35.540	33.312	36.142	31.379	25.149
Norge	3.959	2.936	2.823	3.385	3.714	4.696	5.567	6.242	6.147
Slesvig	12.388	20.830	22.007	20.824	23.670	21.693	11.198**		
Tyskland	7.194	11.015	11.145	10.383	11.391	12.842	27.496	29.994	29.539
Øvrige	1.169	1.615	1.998	2.606	5.688	12.336*	19.559	16.072	17.878
"Bilande"	991	1.071	1.306	1.081	1.552	2.038	2.992	2.754	4.567
<i>I ALT</i>	<i>29.621</i>	<i>52.855</i>	<i>63.427</i>	<i>72.081</i>	<i>80.790</i>	<i>84.879</i>	<i>111.869</i>	<i>91.688</i>	<i>88.165</i>
Fremmede %	2,1 %	3,0 %	3,2 %	3,3 %	3,8%	3,1 %	3,4 %	2,6 %	2,1 %

Udenlandsfødte i Danmark 1850 -1940

Kilde: Folketællingerne

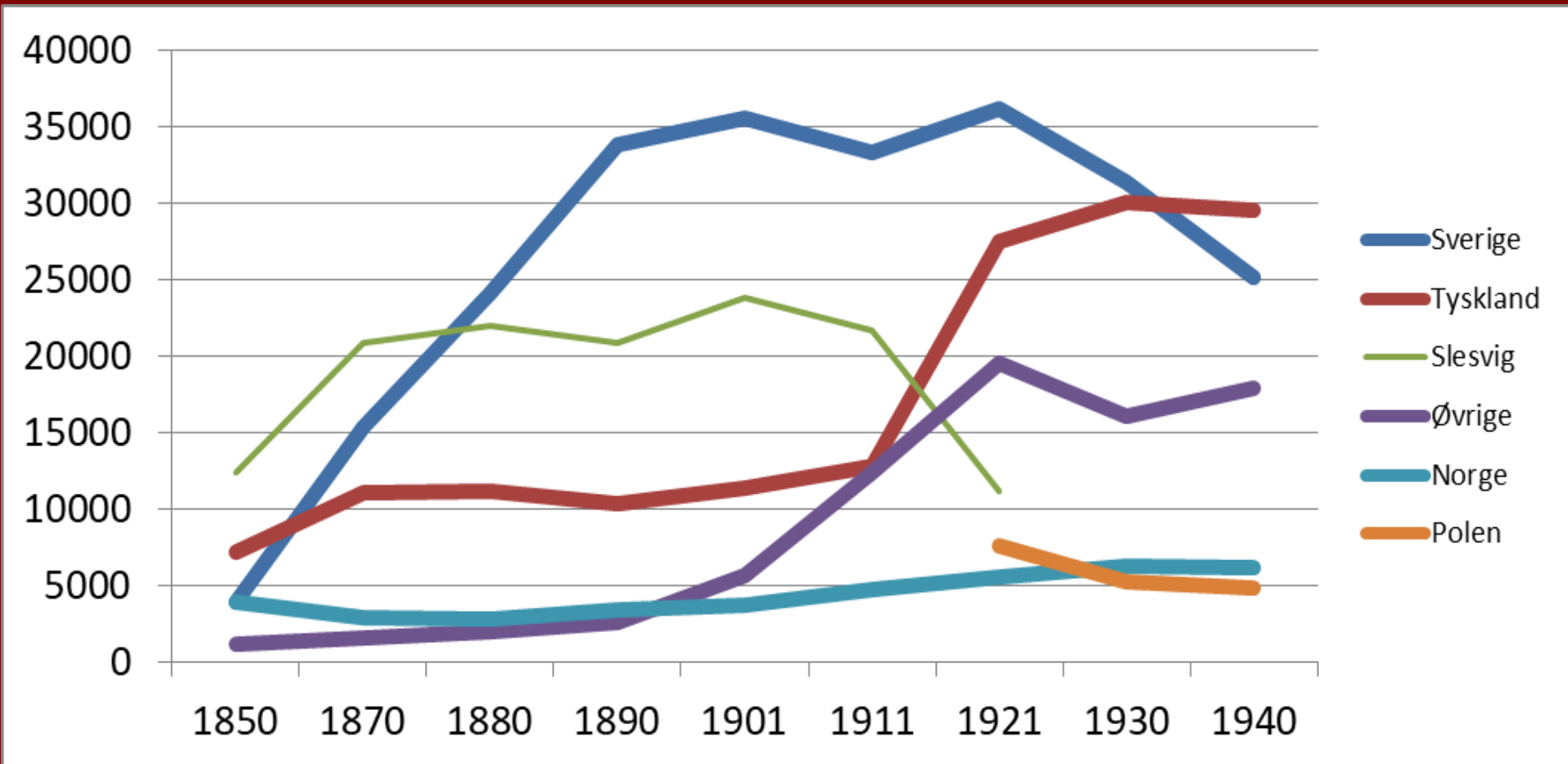

<https://www.sa.dk/ao-soegesider/da/rif/rif-collection/7>

<https://www.ddd.dda.dk/kiplink1.htm> søgedatabaser

<https://www.dst.dk/da/Statistik/Publikationer/VisPub?pid=1633> Trykt 1787-1981

AMT 1901	I alt	Sverige	Slesvig	Tyskland	Norge	USA	UK
København	370.574	15.308	3650	4765	1897	428	407
Købhnv amt	119.596	3.865	1270	1220	553	144	144
Roskilde	43.706	558	159	115	53	9	15
Frederiksborg	86.391	2.162	322	262	105	50	29
Holbæk	96.703	661	217	117	51	35	7
Sorø	92.566	794	275	241	46	41	10
Præstø	101.349	889	221	174	48	45	8
Bornholm	40.899	2.579	47	65	24	65	2
Maribo	101.615	2.348	275	285	62	34	19
Svendborg	125.799	670	941	275	76	102	12
Odense	147.146	1.007	1328	645	87	78	35
Vejle	118.154	689	4848	409	79	39	44
Aarhus	181.738	1.245	1333	723	157	109	55
Randers	115.898	845	431	308	80	35	7
Aalborg	125.787	684	311	396	125	86	24
Hjørring	117.728	361	188	162	136	45	9
Thisted	70.811	99	135	75	23	39	4
Viborg	104.970	335	227	154	31	29	7
Ringkøbing	109.996	200	528	153	31	19	19
Ribe	86.925	241	6964	644	50	59	40
IALT	2.355.421	35.540	23.670	11.391	3.714	1.491	897

Yderligere:
 Danmark
 FT 1901
 Nationaliteter > 100

Island 743
 Sydamerika 694
 Rusland 561
 Østrig/Ungarn 436
 Dansk Vestind. 400
 Færøerne 370
 Grønland 249
 Finland 234
 Schweiz 208
 Frankrig 207
 Nederlandene 112

KLIKTABEL	1771	1787	1801 (1803)	1834 (1835)	1840	1845	1850	1855	1860	1870	1880	1890	1901	1906	1911	1916	1921	1925	1930	1940
Hjørring Amt			1801	1834																
Ålborg Amt			1801	1834																
Thisted Amt			1801	1834																
Viborg Amt			1801	1834																
Randers Amt			1801	1834																
Århus Amt			1801	1834																
Ringkøbing Amt	1769		1801	1834																
Ribe Amt	1769		1801	1834																
Tønder Amt	1769		1801	1834																
Skanderborg Amt	1769		1801	1834																
Vejle Amt	1769		1801	1834																
Haderslev Amt	1769		1801	1834																
Åbenrå Amt	1769		1803	1835																
Sønderborg Amt	1769		1803	1835																
Odense Amt	1769		1801	1834																
Svendborg Amt	1769		1801	1834																
Holbæk Amt	1771		1801	1834																
Sorø Amt	1771		1801	1834																
Frederiksborg Amt	1771		1801	1834																
Bornholms Amt	1771		1801	1834																
Roskilde Amt	1771		1801	1834																
Københavns Amt	1771		1801	1834																
Præstø Amt	1771		1801	1834																
Maribo Amt			1801	1834																
Færøerne			1801	1834																
Grønland			1801	1834																
Sydslesvig	1769		1801	1834																
Dithmarschen	1769		1803	1835																
Holstein	1769		1803	1835																
Lauenburg																				
Dansk Vestindien					1841	1846		1855												
	1771	1787	1801 (1803)	1834 (1835)	1840	1845	1850	1855	1860	1870	1880	1890	1901	1906	1911	1916	1921	1925	1930	1940

KIP
Kilde
Indtastnings
Projektet

Indtastede
Folketællinger
Pr. 7.sept.
2022

<https://www.ddd.dda.dk/kiplink1.htm>

© Amtskort: DIS-Danmark, Lars Jørgen Helbo og Svend-Erik Christiansen

- Ledigt område
- Delvist under indtastning
- Alt under indtastning
- Alt indtastet
- Alt indtastet og korrekturlæst (kun angivet ved: 1801/3, 1834, 1840, 1845, 1850, 1860, 1880 og 1901)
- Eksisterer ikke

Søg efter person - Avanceret søgning områdevalg

Resultatet vises nederst på denne side.

Bopælsoplysninger:

Amt 

Hered Sogn

KIPnr Stednavn

Personoplysninger:

Navn

Erhverv

Fødested

Vælg eller skriv alder

Fødeår (beregnet): Interval:

Køn

FT år

Sorter efter

Og sorter efter

Søgetips



Klik på overskrifterne herunder og få hjælp til din søgning

- Generelt om søgningen
- Visning af herreder og sogne
- Usikker på stavemåde?
- Søgning på beregnet alder eller fødeår
- Søgning efter personer med varierende navne
- Har du fundet en fejl?

www.ddd.dda.dk/

Vælg Amt

Vælg/fravælg sogn

Navn mindst tre tegn
___ = 3 understregninger

(navnet indeholder mindst tre vilkårlige bogstaver)

Fødested:

Sver%
= Sverige; Sverrig m.fl.

Årstal der er indtastet

Søg

FORTRYD

Svenskfødte med fast bopæl i Danmark 1845-1901 fordelt på amter

AMT	1845	1860	1880	1901
København	1.124	4.020	8.559	19.173
Roskilde	34	175	358	558
Frederiksborg	590	892	1.543	2.162
Holbæk	38	95	350	661
Sorø	39	128	400	794
Præstø	24	155	777	889
Bornholm	50	360	1.911	2.579
Maribo	24	75	682	2.348
Svendborg	11	83	242	670
Odense	17	81	276	1.007
Vejle	13	273	461	689
Skanderborg	10	442	499	515
Aarhus	8	491	787	1.245
Randers	24	1.258	1.238	845
Aalborg	30	735	775	684
Hjørring	23	436	377	361
Thisted	4	96	71	99
Viborg	8	576	553	335
Ringkøbing	4	144	208	200
Ribe	3	45	145	241

Svenskfødte pr. 1000 i 1860
Svenskfødte pr. 1000 i 1901

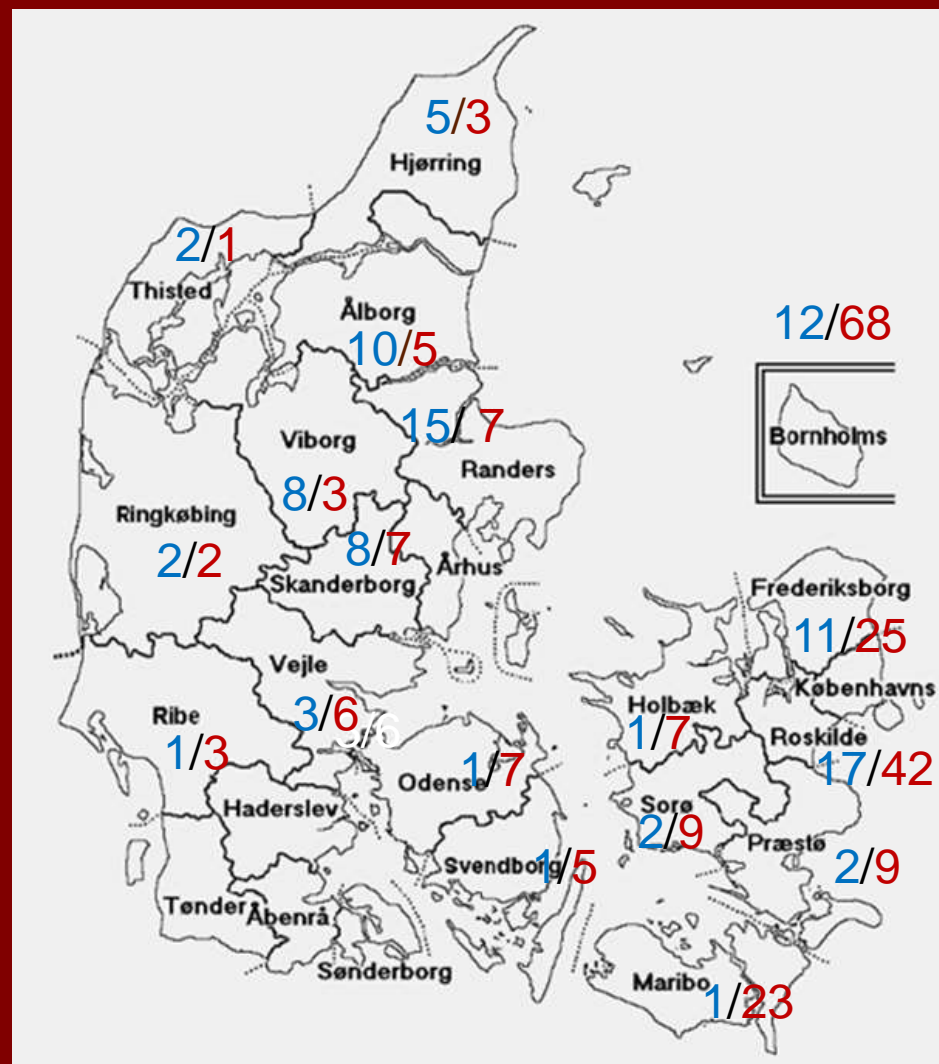

Svenskere til Hammel sogn 1856-1875

Af Arne Gammelgaard

Den 3. juni 1856 kom der 32 unge svenskere til Hammel. Inden året var omme, var der kommet endnu 10. Til Hammel sogn vel at mærke, for det var ikke Hammel by, de kom til. Langt de fleste kom til Frijsenborg. Her kom de også til at bo. Ikke på Frijsenborg forstår sig. Den udtryksmåde må være forbeholdt greven og hans familie med gæster og den nærmeste stab af tjenestefolk. Men lige uden for voldgravene, i avlsgårdens store delvis nyopførte længer. Her var der plads til dem, der skulle være med til at skabe grundlaget for godsets økonomiske drift i en ekspansiv periode.

Ikke mindre end 24 fik kvarter på Frijsenborg avlsgård. Fem kom til andre grevelige besiddelser: to til Dyrhuset som tjenestefolk hos godsforvalter Budtz, to til avlsgården Jernit og én til forpagtergården Fuglsang.

De herregårde, som tilhørte Frijsenborg, men som ligger uden for Hammel sogn, fik svenske indvandrere helt på lige fod med de grevelige besiddelser i Hammel sogn, og på godser andre steder i landet skete der noget tilsvarende. Men tilgangen til herregårdene på grevskabet Frijsenborg var markant i den her behandlede periode. Dels fordi det drejer sig

om landets største gods, dels fordi besidderen, Chr. Emil Frijs, netop i disse år udfoldede stor aktivitet.

I årene efter 1856 kom der fortsat svenskere til Hammel sogn, som det fremgår af kirkebogens tilgangsliste, hvorfra tallene gengives her:

Tilgang til Hammel sogn 1856-1875

	M	K	ialt	M	K	ialt
1856:	13	19	32	1866:	13	8 21
1857:	18	3	21	1867:	8	5 13
1858:	14	3	17	1868:	9	5 14
1859:	21	6	27	1869:	14	9 23
1860:	3	7	10	1870:	9	5 14
1861:	7	7	14	1871:	8	9 17
1862:	5	2	7	1872:	3	5 8
1863:	3	3	6	1873:	2	5 7
1864:	1	4	5	1874:	2	4 6
1865:	1	1	2	1875:	1	3 4

I løbet af disse 20 år kom der således mindst 260.

Det er nødvendigt at opfatte taller 260 som minimum, fordi det viser sig, at nogle er kommet uden at melde sig til hos præsten. Som kirkebogsfører virkede han som en slags folkeregister, når det drejede sig om tyende.

Det første af årene, 1856, var der en overvægt af kvinder, 19 ud af de 32.

Arne Gammelgaard: Svenskere til Hammel sogn 1856-1875

Aarhus stifts årbøger,
bd. 81 (1998), s. 7-30

Hovedkilde:
Hammel Kirkebøger 1844-
1875 (3) Til- og afgang

Særligt om Frijsenborgs
betydning som magnet for
arbejdskraft, samt Danmark
som et "syndigt" land.

Genoptryk af artiklen "Svenske
Gæstearbejdere på Hammel-
kanten" med støtte fra Projekt
Nordliv 1997, foreningen Norden. –
beregnet for slægtsforskere der
ønsker at søge deres rødder i et
andet nordisk land

Svenskfødte i Skanderborg amt i folketællingerne 1845-1901 fordelt på herreder

ÅR	1845	1850	1860	1880	1890	1901
Gjern Herred	4	11	95	129	97	91
<i>Heraf Søby/Hammel</i>	<i>2</i>	<i>4</i>	<i>45</i>	<i>47</i>	<i>33</i>	<i>22</i>
<i>Heraf Linå/Silkeborg</i>	<i>1</i>	<i>6</i>	<i>28</i>	<i>43</i>	<i>39</i>	<i>39</i>
Hjemslev Herred	2	0	53	97	56	55
<i>Heraf Skanderborg</i>	<i>2</i>	<i>0</i>	<i>7</i>	<i>22</i>	<i>17</i>	<i>18</i>
<i>Heraf Skanderup</i>	<i>0</i>	<i>0</i>	<i>18</i>	<i>31</i>	<i>13</i>	<i>10</i>
Voer Herred	0	0	169	108	90	132
Nim Herred	0	12	85	108	176	202
<i>Heraf Horsens</i>	<i>0</i>	<i>12</i>	<i>66</i>	<i>78</i>	<i>148</i>	<i>183</i>
Tyrsting Herred	1	1	32	35	26	24
Vrads Herred	0	0	8	22	20	12
<i>I ALT</i>	<i>7</i>	<i>24</i>	<i>442</i>	<i>499</i>	<i>465</i>	<i>515</i>

Udvalgte Sogne i
 Skanderborg
 amt FT 1860/
 FT 1901 med
 svenskfødte
 af i alt 442/515

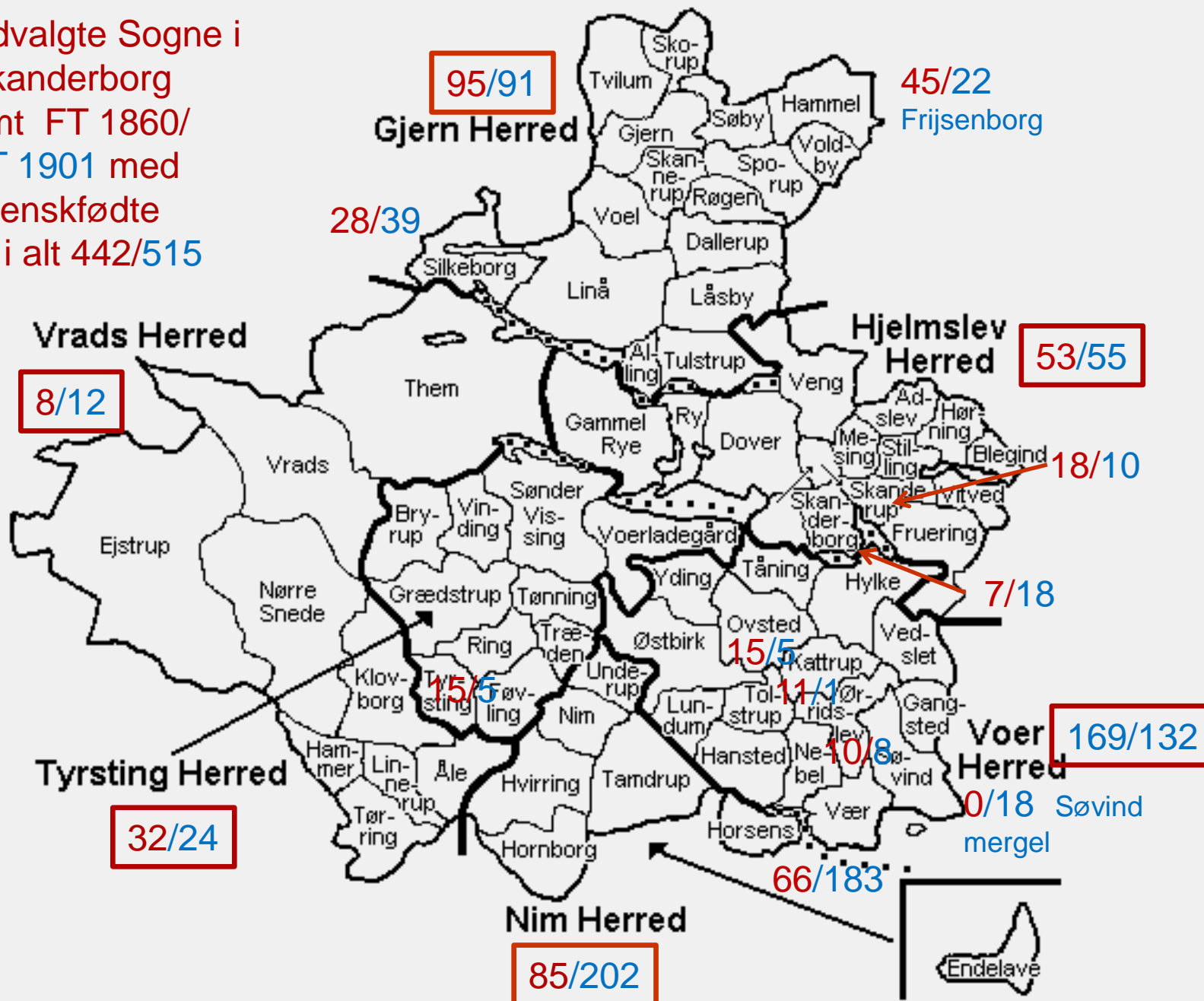

Fremmedfødte i Skanderborg amt, Skanderborg by 1845-1901

ÅR	SKANDERBORG AMT			HERAF SKANDERBORG BY			HERAF SKANDERUP Sogn		
	Sve rige	Sles vig	Tysk land	Sve rige	Sles vig	Tysk land	Sve rige	Sles vig	Tysk s
1845	10	27	10	2	1	0	0	1	0
1850	24	113	-	2	6	0	0	0	0
1860	361	73	26	7	6	0	18	1	0
1880	499	219	29	22	14	1	31	5	1
1890	465	102	30	17	2	0	13	6	2
1901	515	103	83	18	2	1	10	4	0

1845-1890

DDD.dda. Folketælling

1901: Tabelværk, femte række, Litra A Nr. 4, Folketællingen i Kongeriget Danmark den 1. februar 1901, Anden del, Den Fremmedfødte Befolkning, side 7*-10*,

Svend Nielsen fra Billeberga = Sven Nilsson fra Billeberga, Adelgade 27 i Skanderborg



Skanderborg, Hjlemslev, Skanderup, Vrold By, Et Huus, 192, FT-1870, E0881

Navn:	Alder:	Status:	Stilling i familien:	Erhverv:	Fødested:
Svend Nielsen	38	G	Huusfader	Arbejdsmand	Sverrig
Hanne Petersen	36	G	Huusmoder		Sverrig
Peter Svendsen	11	U	Barn		Sverrig
Maren Svendsen	9	U	Barn		Sverrig
Svend Peter Svendsen	6	U	Barn		Sverrig
Mogens Svendsen	3	U	Barn		Sverrig

Skanderborg, Hjlemslev, Skanderborg Købstad, , Adelgade 27 matr.14., , FT1880, A3961

Navn:	Alder:	Status:	Stilling i familien:	Erhverv:	Fødested:
Svend Nielsen	49	gift	Husfader	Arbejdsmand	Billeberg, Sverrige
Hanne Nielsen	48	gift	Husmoder		??, Sverrige
Per Svendsen	21	ugift	Søn	Arbejder	Billeberg, Sverrige
Marie Svendsen	19	ugift	Datter		Billeberg, Sverrige
Hans Svendsen	13	ugift	Søn		??, Sverrige
Niels Svendsen	8	ugift	Søn		Vrold, Århus amt

Skanderborg, Hjlemslev, Skanderborg Købstad, , 42, 633, FT-1901, E0267

Navn:	Alder:	Status:	Stilling i familien:	Erhverv:	Fødested:
Svend Nielsen	18301202	G	Husfader	Aftægtsmand	Sverige. Billeberg
Hanne Person	18320724	G	Husmoder		Sverige. Billeberg

Sökresultat

Nilsson, Sven - BiS, Befolkningen i Sverige 1800-1947

Född 1830-12-02 i Billeberga. Finns 1846 - 1854 i Saxtorp, Malmöhus län.

Nilsson, Sven - BiS, Befolkningen i Sverige 1800-1947

Född 1830-12-02 i Billeberga. Finns 1845 - 1850 i Dagstorp, Malmöhus län.

Nilsson, Sven - BiS, Befolkningen i Sverige 1800-1947

Född 1830-12-02 i Billeberga. Finns 1877 - 1885 i Ekeby, Malmöhus län.

Nilsson, Sven - BiS, Befolkningen i Sverige 1800-1947

Född 1830-12-02 i Billeberga. Finns 1872 - 1877 i Ekeby, Malmöhus län.

Nilsson, Sven - BiS, Befolkningen i Sverige 1800-1947

Född 1830-12-02 i Billeberga. Finns 1867 - 1872 i Ekeby, Malmöhus län.

Nilsson, Sven - BiS, Befolkningen i Sverige 1800-1947

Född 1830-12-02 i Billeberga. Finns 1861 - 1867 i Ekeby, Malmöhus län.

Født 1830 2/12 Billeberga
(husmand Nils Pehrson og Margrethe)
Dagstorp ungarbejder 1844-1846
Saxtorp 1847-1850 arbejdskarl
Ekeby Arrendator 1855- (1869)
Gift i Ekeby 1857 med Hanna Persdotter
Arbejde i Vrold, Skanderup, Danmark 1867-1868
Dømt for mishandel i Ekeby 1867
FT 1870 i Skanderup – ”pendler” herefter mellem
Skanderup, Ekeby og Billeberga
*Fra Ekeby med hele familien til ”Skanderborg vid
Arhus Danmark”
8/9 1879*

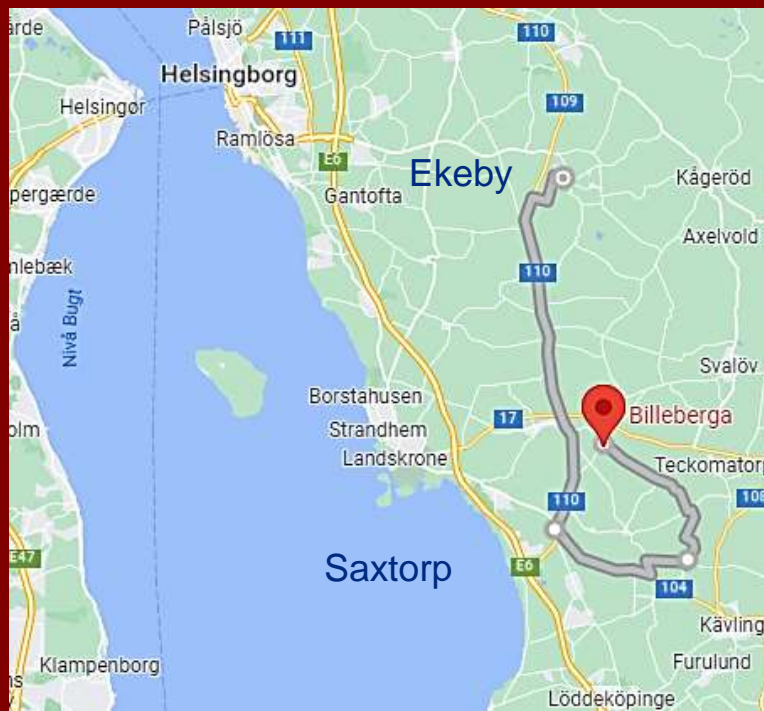

Billeberga

Dagstorp

Husförhör Ekeby, Malmöhus, A:11, (1877-1885) Bild 390

Dömd för mishandel 1867 August	Skanderborg vid Arhus Danmark	3/8 79
--------------------------------	-------------------------------------	--------

- Dömd för mishandel 1867 August
- Skanderborg vid Arhus Danmark 3/8 79



Skanderborg, Hjlemslev, Skanderup, Ladegaards D Mallinggaard, 156, FT-1870, E0881

Navn:	Alder:	Status:	Stilling i familien:	Erhverv:	Fødested:
Crstof Ludvig Walther	58	G	Huusfader	Proprietair	Holsten
Andrea Walther	48	G	Huusmoder		Samsø
Fritz Ludvig Nicolai Walther	23	U	Forvalter		Gylling Sogn
Sophie Marie Clauzen	19	U	Meierske		Slesvig
Sørine Cicilie Sørensen	17	U	Husjomfru		Lyngaa So.
Laura Jensen	14	U	Stupige		Beder S.
Karen Bodersen	22	U	Tjenesteyende		Skaads?? S.
Rasmus Andersen	29	E	Tjenesteyende		Skanderup
Poul Jensen	50	E	Tjenesteyende		Sverrig
Jens Lindblad	22	U	Tjenesteyende		Sverrig
Rasmus Jørgensen	48	U	Tjenesteyende		Todberg Sogn
Niels Nielsen	27	U	Tjenesteyende		Sverrig
Niels Christian Jensen	20	U	Tjenesteyende		Voerladegaard
Frederik Thorstensen	36	U	Tjenesteyende		Sverrig
Jacob Nielsen	16	U	Tjenesteyende		Veng Sogn
Rasmus Davidsen	32	E	Tjenesteyende		Viby Sogn
Rasmus Pedersen	57	G	Tjenesteyende		Storring S.
Svend Jønsson	44	G	Tjenesteyende		Sverrig
Hans Mogensen	46	U	Tjenesteyende		Sverrig
Ane Sandberg	50	E	Tjenesteyende		Sverrig
Johanne Johansdatter	21	U	Tjenesteyende		Sverrig
Theodore Nielsen	18	U	Tjenesteyende		Kjøbenhavn
Mine Jensen	26	U	Tjenesteyende		Fruering

Folketælling 1860

Mundelstrupgården, 32 år

Folketælling 1870

Mallinggaard,
Tjenestetyende 36 år

Folketælling 1880

Mallinggaard,
Tjenestetyende 44 år

Folketælling 1890

Mallinggaard
Staldkarl 60 år

Folketælling 1901

Hammel
Tjenestekarl 11/3 1828

Århus kommune- hospital, Kirkebog

Død 14. december
1905 – 77 år., født 10/3
1828, Sverrig Ugift



Sventorp kyrka



*”Soldattorp” en af de 36.000 der byggedes 1691-1901
Alle med Standardmål 5 x 8 meter, 1,9 m stueloft*



Soldattorp, Bosastugan, Suntetorp, Sventorp Socken,
Skövde kommun, Västergötland hvor
Fredrik Thorstensson Lust, fødtes som 5te og næst yngste
Søn af soldat Thorsten Lust (1780-1835) og hustru
Sara Eliasdotter (1798-1838) – den 11. marts 1828
1829-1851 – Skövde Stadsförsamling
1851 - Berg, Västra Götaland
1860 - Mundelstrup, Sabro h., Faarup sogn, Aarhus amt
1870 - Skanderup, Mallinggaard, Skanderborg



1 post(er) opfylder søgekriterium

Navn: **Frederik Torstenson** Køn: **M** Alder: **32** Civilstand: **U**

Fødested: **Sverrig**

Kilde: **FT-1860** Amt: **Aarhus** Herred: **Sabro** Sogn: **Faarup** Stednavn: **Mundelstrup Gaarden**

Husstands-/familienr: **7** Indtastningsnr: **D6331** Løbenr.: **54**

Kommentarer: **Ingen stillingsbetegnelse, må formodes at være Tjenestefolk**

VIS DOK.

VIS ALLE FELTER



Søg i flere amter

Du kan søge i flere amter på en gang. Der kan forventes længere svartid ved v på nyt faneblad

Søg efter personen:

Navn

Erhverv

Stilling i husstanden

Fødested

Vælg eller skriv alder

Fødeår (beregnet): Interval:

Køn

Som boede:

Amt

Sogn

FT år

Håkon Svensson (Håken Svendsen) 1845-1923

født i Gammalstorp/Sölvesborg i Blekinge



Fra Sverige 1867 til Fredericia, herfra ansat i Skanderborg (entreprenør Köhler) som arbejdsmand på jernbanelinjerne stadig længere mod nord: Skanderborg – Aarhus, Aarhus – Randers Randers – Aalborg og fra 1872 Nørresundby-Hjørring, Giftede sig med dansk pige i Brønderslev.

Arbejdsmand på de hold der løbende skulle vedligeholde spor og banelegeme, og formand for "stoppekolonnen" der skulle stoppe toget Fast tjenestemandsansat som baneafsnitsformand og ledvogter i Borup ved Vraa i Vendsyssel. Dansk statsborger 10/2 1888 og pensioneret fra DSB 1915.

Efternavn:	Svensson	Fornavn:	Håken
Erhverv:	Kolonneformand	Fødelokalitet:	Gammalstorp
Fødeland:	Sverige		
Fødselsår:	1845	I DK fra:	1867
Bopæl, lokalitet:	Vraa Sogn	Amt, region:	Hjørring Amt
Lov af:	10 02 1888	Tillæg:	A
Løbenr:	121		

Hvad ved vi?

Hvor ved vi det fra?

Systematiske skriftlige
Kilder.

”Svenskerloven”

Lov om Tilsynet med Fremmede af 15. maj 1875

Første danske indvandrerlov. I kraft til 1952

Krævede gyldig legitimation og på forhånd sikret arbejde (inden 8 dage).

Opfyldtes det, fik man en opholdsbog der skulle kunne fremvises for politi og arbejdsgivere

Man udvistes hvis man manglede opholdsbog, blev arbejdsløs, eller kom i konflikt med loven.

- *Politiets registrering af opholdsbøger 1875 – 1924 er desværre fragmentarisk bevaret, hovedsageligt*

Nord og vest for København, samt dele af Lolland-Falster –

SAMT BORNHOLM ØSTRE HERRED (Svaneke byfoged 1875-1917)

Carlsson – Karlsson - Karlsen



N^o *Bul I* Flyttningsbevis. *11.666 1890 487*

Frilsgårdsmästare Sven Carlsson
i *Stora Rönneby Socken*
och hans hustru *Anna Jensdotter*
lyfte med försäkrad ättensinnesliga *20/9 1890* *sjutornis.*

<p>Person</p> <p>är född den <i>24/8 1846</i> <i>Sjundebräk</i> i församling af <i>Månsbohus</i> län af</p> <p>Har haft skyldigheter</p> <p>Innesättning: <i>antaglig</i></p> <p>Kriminalstraff: <i>antaglig</i></p> <p>Äroans förklara</p> <p>Ofterskild att laga <i>H. H. Sattvad</i></p> <p>Ärjare: <i>antagligt försvar</i></p>	<p>Person</p> <p>är född den <i>9/9 1849</i> <i>Sjundebräk</i> i församling af <i>Ingelstad</i> län af <i>Stora</i> län</p> <p>Har haft skyldigheter</p> <p>Innesättning: <i>gottkänt</i></p> <p>Kriminalstraff: <i>gottkänt</i></p> <p>Äroans förklara</p> <p>Ofterskild att laga <i>H. H. Sattvad</i></p> <p>Ärjare: <i>antagligt försvar</i></p>
---	---

Ärjare till *Arnholm* församling af *Christiansdal* län

Den *8/4 April 1897* *Arnholm* län

Arnholm län

Opholdsbog
102 23 - 1881

in
Anna Carlsson
Jensens Sven Carlsson
Gift

Denne Censurbog, behøver af 32 paginerte Blad,
at bestå af 25 Ctr.

Rydstuen.
Efterskild af S. B. 24416
1881.

Arnholm 1890-1891

Opholdsbog
102 24 - 1881

in
Arnholm
Sven Carlsson

Denne Censurbog, behøver af 32 paginerte Blad,
at bestå af 25 Ctr.

Rydstuen.
Efterskild af S. B. 24416
1881.

Arnholm 1890-1891

Bornholm, Vester, Rønne Købstad, , Udenbys (Paradisgade) Matr.nr. 217s, 1983, FT 1890, A7141

Navn:	Alder:	Status:	Stilling i familien:	Erhverv:	Fødested:
Svend Karlson	43	gift	Husfader	Gartner, Buskegården i Knudsker sogn	Sverige
Anna Karlson	40	gift	Husmoder		Sverige
Niels Karlson	14	ugift	Barn	Snedkerlærling i Rønne	Sverige
Emma Kristina Karlson	9	ugift	Barn		Sverige
Anna Vilhelmine Caroline Karlson	7	ugift	Barn		Rønne Købstad, Bornholms amt

Fra [?]	Til	Arkivskaber [?]	Arkivserie [?]
1882	1913	Bjerge-Åsum Herredsfoged	Protokol over udstedte opholdsbøger
1894	1923	Bjerre Herredsfoged	Vandrebøger, opholdsbøger m.m.
1896	1919	Hasle Byfoged	Protokol for udstedte opholdsbøger
1875	1913	Hellum-Hindsted Herredsfoged	Protokol over fremviste opholdsbøger
1875	1901	Kerteminde Byfoged	Fortegnelse over opholdsbøger for udlændinge
1875	1901	Kerteminde Byfoged	Liste over opholdsbøger for udlændinge
1875	1906	Kolding Herredsfoged	Fortegnelse over opholdsbøger
1914	1918	Københavns Amts Nordre Birk	Protokol over udstedte opholdsbøger
1914	1918	Københavns Amts Nordre Birk	Protokol over udstedte opholdsbøger til fremmede statsborgere
1886	1900	Københavns Amts Nordre Birk, Utterslev Politistation	Protokol over udfærdigede opholdsbøger
1897	1914	Københavns Amts Nordre Birks Politi, Hellerup Politistation	Protokol over udstedte opholdsbøger til udlændinge
1875	1919	Københavns Amts Nordre Birks Politi, Lyngby Politistation	Protokol over udstedte opholdsbøger
1875	1888	Københavns Amts Søndre Birk (1)	Protokoller over udstedte opholdsbøger til udlændinge
1880	1893	Køge Byfoged	Skudsmåls- og opholdsbøger
1825	1850	Lysgård-Hids Herredsfoged	Skudsmåls- og opholdsbøger m.m.
1840	1919	Randers Politi	Skudsmålsbøger og opholdsbøger
1875	1905	Rougsø-Søndemaal-Øster Lisbjerg Herredsfoged	Protokol over udstedte opholdsbøger
1875	1917	Svaneke Byfoged	Journal over udstedte opholdsbøger
1899	1920	Svendborg Byfoged	Rejsepas, vandre- og opholdsbøger

<https://www.sa.dk/daisy>
Søg: "opholdsbøger"

<http://ddd.dda.dk/immibas/immibaslink.htm>

Arbejdsophold

Indfødsretstildeling

Udviste

FURESØ  museer

Dækker dele af
Frederiksborg,
København, Maribo amt
1875-1924, minus
Hovedstaden. Før 1875

Til- og afgang i kirkebøger
I alt ca. 125.000

Dækker hele landet
men kun hustands-
overhoveder –
50.327

Hele landet,
31000, men kan
ikke søges på sted,
Kun navn

Indvandrerhistoriske databaser

Uddybende oplysninger om kildegrundlag og databasernes oplysninger kan fås på Furesø Museers hjemmeside

Arbejdsophold 1812 - 1924

Fremmedfødte personer, der har haft arbejdsophold i Frederiksborg amt, Københavns Amt (ikke København og Frederiksberg), Lolland, Falster og Møn. Databasen omfatter ca. 125.000 poster og bygger hovedsageligt på politimestrenes protokoller over udstedte opholdsbøger samt sognefogedernes tyendeprotokoller for årene 1875-1924. I Frederiksborg Amt er også kirkebøgernes til- og afgangslister 1812-1875 (i byerne 1812-1854) medtaget, men det gælder ikke de øvrige områder. Hvor tyendeprotokoller undtagelsesvis rækker længere tilbage end 1875, er disse medtaget.

Indfødsretstildeling 1776 - 1960

Personer, der har fået tildelt indfødsret. Databasen er landsdækkende og omfatter 50.317 poster. Basen bygger fra 1776-1849 på en protokol over Naturalisationspatenter og fra 1850-1940 på bemærkningerne til indfødsretlovsforslagene. Opmærksomheden henledes på, at fra 1898 opnår kone og umyndige børn automatisk indfødsret, når manden får den tildelt. Det betyder, at gifte kvinder og børn ikke optræder i databasen, selv om de har opnået indfødsret. Enker, som selvstændigt har søgt og fået indfødsret skal normalt søges under deres giftenavn. Endvidere skal man være opmærksom på, at der efter 1914 optræder personer i basen, som ikke har opnået indfødsret, fordi de ikke har opfyldt betingelsen om - inden for et år - at godtgøre, at de er løst fra deres tidligere statsborgerskab.

Når der som resultat af en sogning til slut står: *Lov af xx xx xxxx lobenr./pag. xxx Tillæg x* betyder det, at vedkommende har fået tildelt indfødsret med den pågældende lov under det pågældende lobenummer (for 1850 noteret på den pågældende pagina). Tillæg (A, B) betyder, at oplysningerne skal findes i Rigsdagstidende i henholdsvis Tillæg A og Tillæg B.

Lobenumrene kan dog afvige lidt fra det endelige lovforslag - især op i 1930-40'erne, fordi de lobenumre, der - efter 1915 - er anvendt i databasen, er dem, de pågældende personer er opført under i tillæggene og ikke dem, de er opført under i det endelige lovforslag.

Udviste 1875 - 1919

Personer, der er udvist fra Danmark 1875-1919. Tabellen omfatter 31.000 poster, men en del personer er udvist flere gange. Basen bygger på politiets interne meddelelsesblad Politiefterretninger. De fleste udvisninger er sket efter Fremmedloven enten Uden Tilhold (i København noteret som Hjemsendt) eller Med Tilhold, dvs. henholdsvis med og uden påbud om ikke at vende tilbage til landet. Nogle er udvist efter overtrædelse af straffeloven

SVENSKERE PÅ BORNHOLM 1840-1955

www.bsfl.dk/download.asp

Indtastningsbase med oplysninger om ca. 5.000
svenskfødte på
Bornholm – fra svenske og danske kirkebøger og
folketællinger

SVENSKFØDTE ALDERSFORDELING PÅ BORNHOLM 1860 (af 360) , 1880 (af 2.018), 1901 (af 2.591)

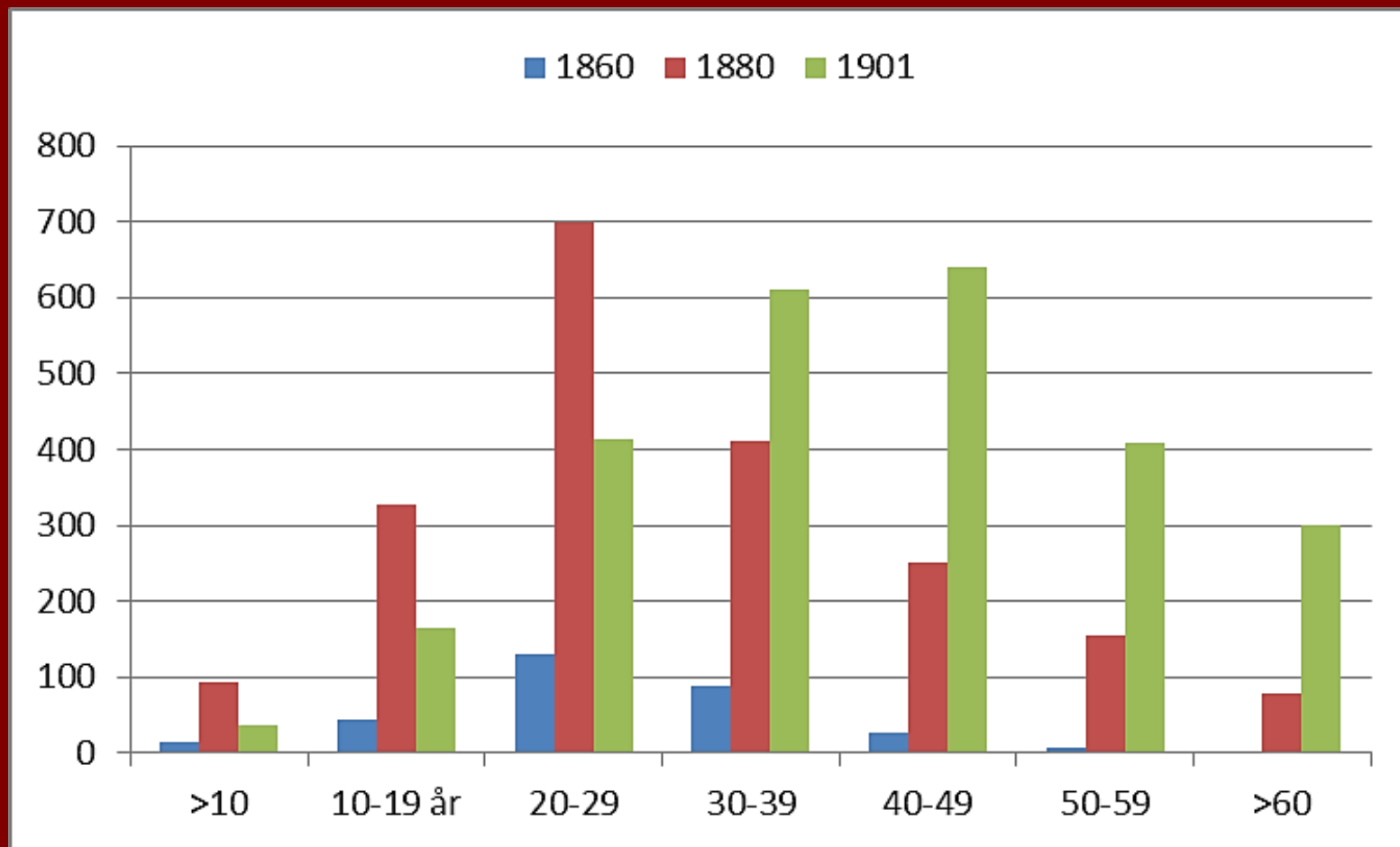

— Svenskere der slog sig fast ned på Bornholm efter ankomstår

- - - - - Heraf fra Skåne

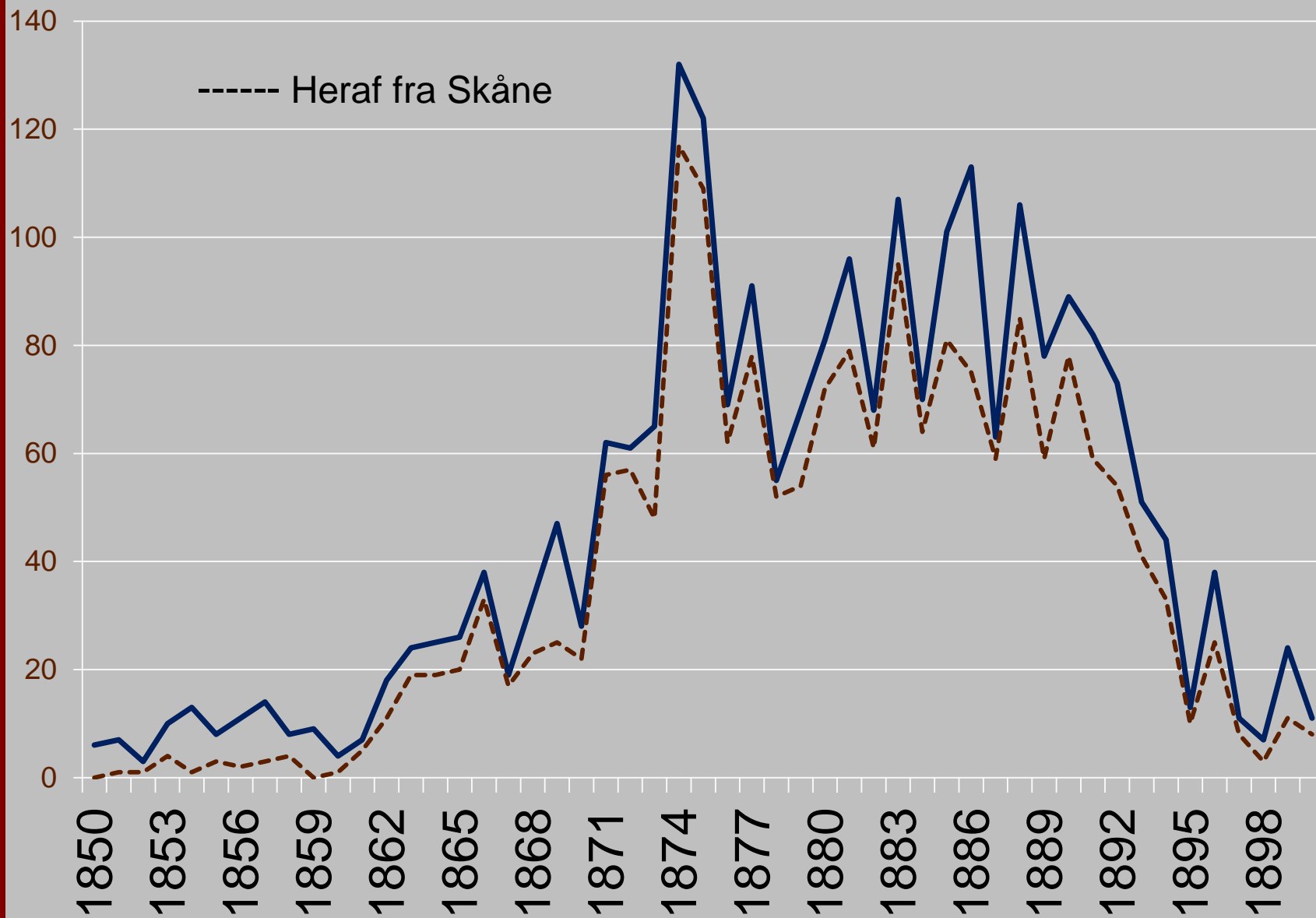

Hjemkommuner for svenske indvandrere der slog sig permanent ned på Bornholm 1850-1910

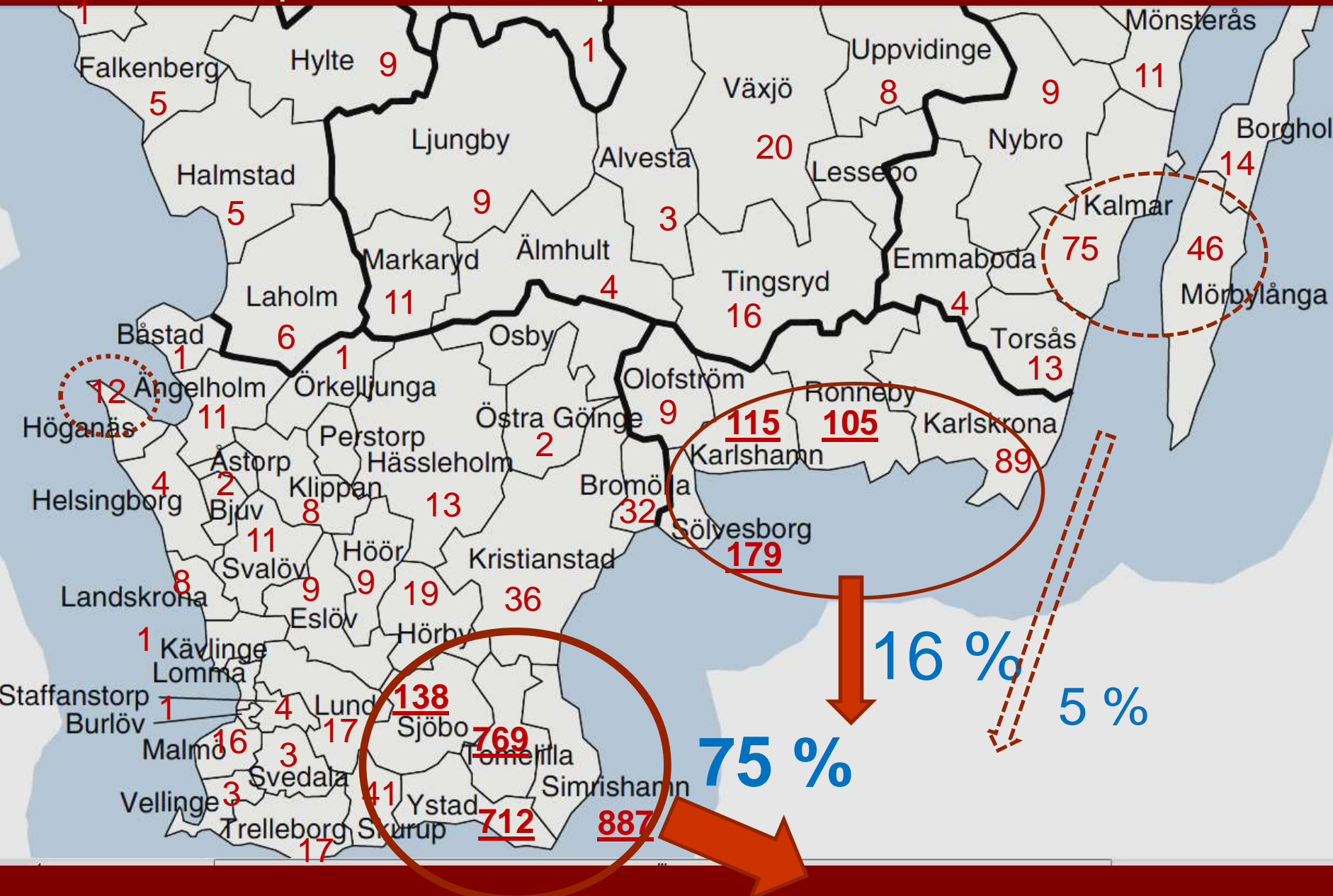

2.915 svenskfødte på Bornholm i 1890

Nørre Herred
857

Øster Herred 359

Vester Herred
1.333

Sønder Herred 366

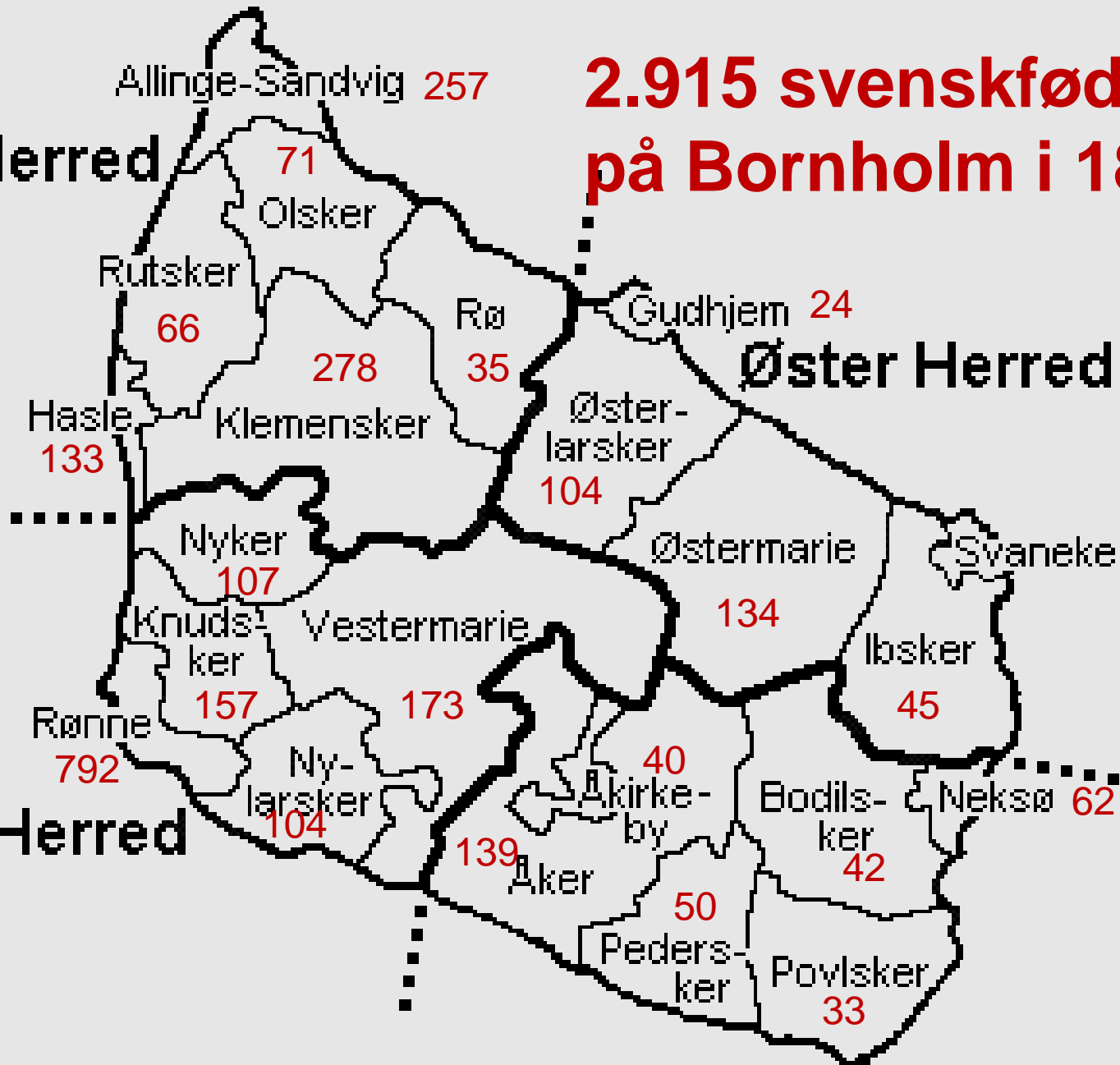

Erhvervsfordeling efter dødsdata

Af 3.642 der døde og blev begravede på Bornholm, blev 1.065 kun betegnet som hustruer, enker, enkemænd, 226 som sønner og døtre, 52 fattiglemmer samt 81 der døde uden at have bosat sig på øen – størstedelen ofre for 17 skibsforslis.

De resterende 2.218 fordelt efter erhverv ved dødsfald ("forhenværende" eller "pensioneret" tælles med – dette giver

40 % er beskæftiget i landbruget

2 % i fiskeriet

58 % er beskæftiget i byerhverv, heraf

27 % arbejdsmænd

14 % håndværkere

15 % stenhuggere

Landbrugere

- 917 svenskfødte arbejdede ved deres død på Bornholm i landbruget:
- 308 tjenestepiger
- 260 tjenestekarle
- 330 var blevet selvejere (husmænd og småbrugere)
- 19 havde giftet sig en gård til.
- (som eksempelvis Henrik Jönsson (1862-1921) fra Stiby, forældrene blev fra 1872 daglejere på Lensbjerregård i Østerlars, selv blev han gårdejer efter at have giftet sig med datteren).

Håndværkere 1880 -1901

- De svenskfødte håndværkere var oftest overrepræsenterede i forhold til den del de udgjorde af de bornholmske befolkning – ca. 7 % i 1890
- 103 svenskfødte smede (15 % af smedene på øen)
- 61 svenskfødte skræddere (18 % af skræddere på øen)
- 44 svenskfødte bødkere (44 % af bødkere på øen)
- 33 svenskfødte murere (14 % af murerne på øen)
- 11 svenskfødte urmagere (16 % af urmagerne på øen)

- Derimod var der underrepræsentation af
- 20 svenskfødte skomagere (6 % af skomagerne på øen)
- 16 svenskfødte snedkere (3 % af snedkerne på øen) – dem var der imidlertid også for mange af på Bornholm – 544 – der udvandrede i stort tal.



Bødkermester Ejner Lindstrøm ved sit værksted i Rønne 1923. Hans far, bødkermester Ola Olsson Lindstrøm ejede fra 1887 Smedegade 14. Ola var født 21. juli 1859 i Løderup uden for Ystad. Sønnen Ejnar Gotfred Hillebert Lindstrøm blev som vi ser også bødkermester og overtog farens forretning.

1901

Procent af svenskfødte
Husstandsoverhoveder
der er husejere

Christiansø
(Sønder Herred)

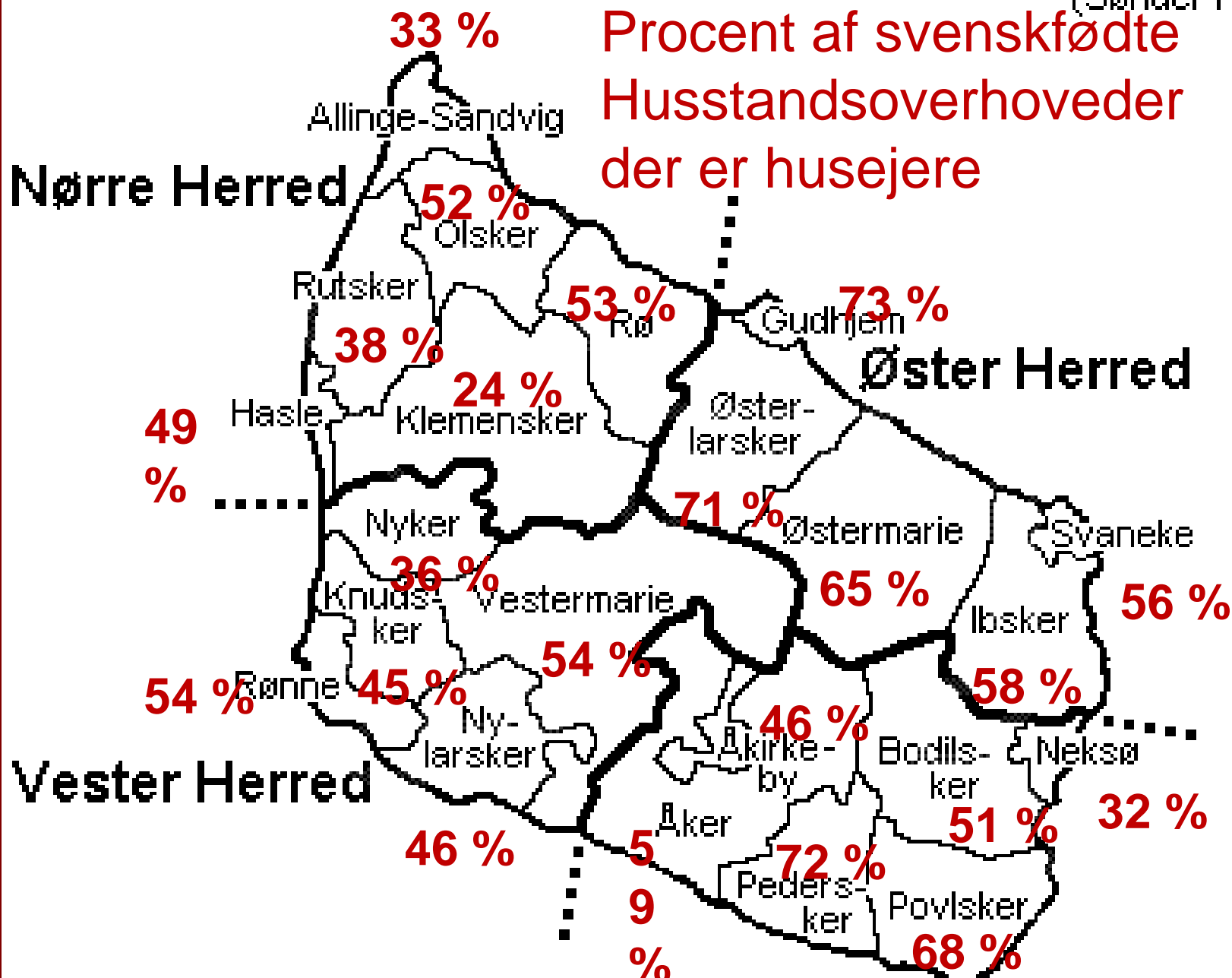

Minearbejdere

Langt de fleste var sæsonarbejdere, særligt fra Sverige, men også fra Tyskland.

Kun 28 døde på øen, heraf 17 dræbt ved dramatiske arbejdsulykker:
begravet i sammenstyrtet mineskakt;
kvalt af kulgas;
styrtet i skakt;
hoved afrevet af hejseværk;
hoved knust ved faldende værktøj;
druknet af indtrængende vand;
mast under skridende kulbunke osv.



BORNHOLM



ILDFASTE STEN

BORNHOLM

Hasle Klinker & Chamottestensfabrik

Hasle Klinker & Chamottestensfabrik (Hasle Grøfter a.m.b.)

Produktion af: Gammelt, Dansk, Løst, Bærende, Kalksten, Smalt, og alle andre typer af byggesten.

Hasle Klinker & Chamottestensfabrik

HÖGANÄS



Rabækkeværket



"SVENSKER-
KVARTERET"
I RØNNE
OMKRING
1900



Landemærket



Almegade

2/3 af de svenskfødte boede 1901 i egne huse

Typisk 4 fag/40 m²/ 2.000 kr. udbetaling 200 kr til to familier/ årsløn ca. 1.000 kr.



Stengade, Rønne, 1901
Der boede svenske
familier i 14 af husene
som de selv ejede.

1901

Procent af svenskfødte
Husstandsoverhoveder
der er husejere

Christiansø
(Sønder Herred)

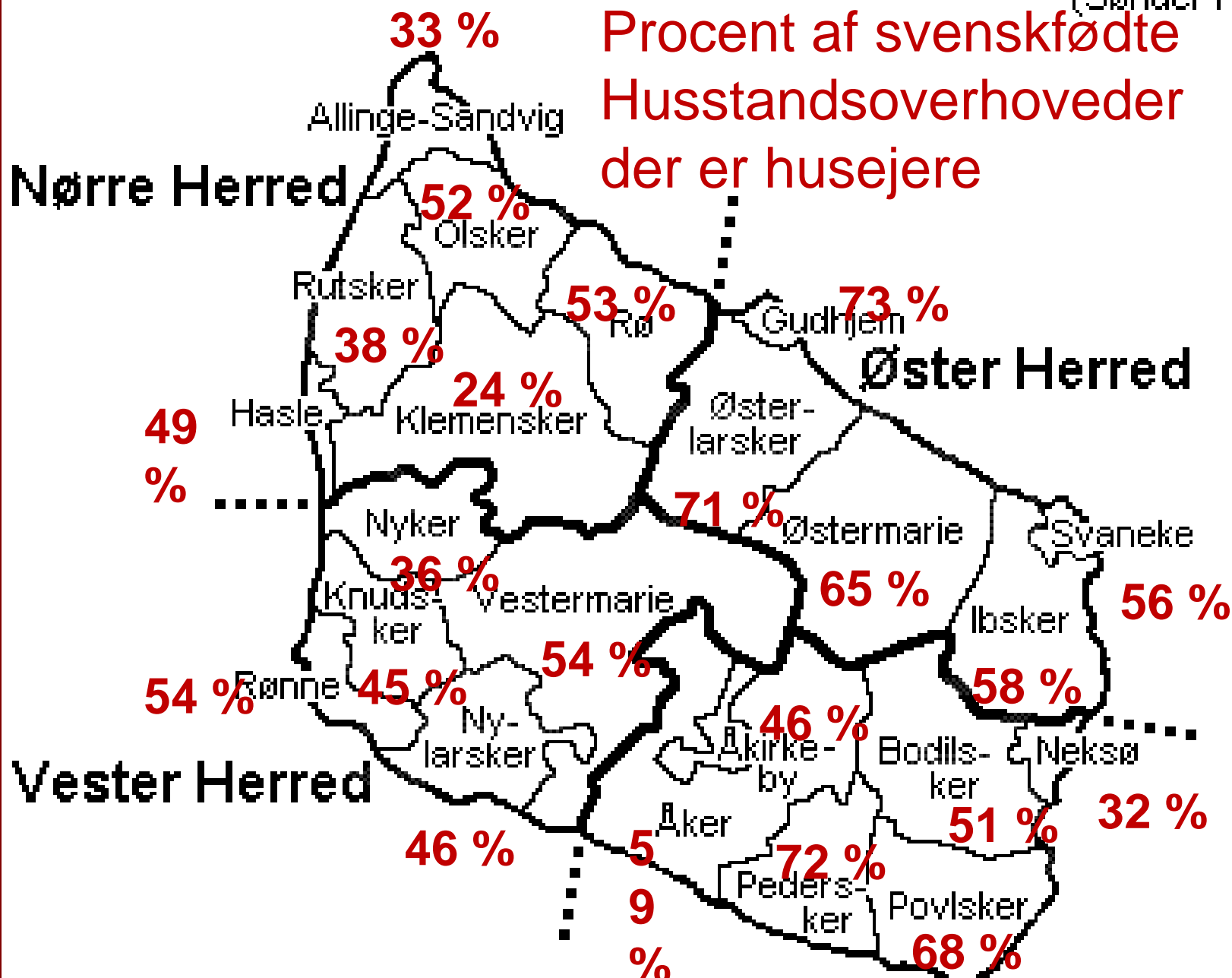

Religion pr. 1. februar 1901

Religion	Bornholm i alt		Heraf svenskfødte	
Folkekirken	39.360	96,2 %	2.787	95,6 %
Baptister	974	2,4 %	105	3,6 %
Andre	555*	1,4 %	24**	0,8 %
<i>I alt</i>	<i>40.889</i>		<i>2.916</i>	
Andre i alt	555*	1,4 %	24**	0,8 %
Metodister	140		5	
Katolsk-apostolsk	153		8	
Adventister	10		2	
Andre Protest.	168		3	
Katolikker	16		1	
Mosaisk	2		0	
Mormoner	11		1	
Uden tro	55		4	



Første store indvandringsbølge til Danmark

Svensk indvandring til Danmark 1855-1914

Efter USA med en million var Danmark med omkring 100.000 det vigtigste bestemmelsessted for svenske udvandrere

Årsagerne: bedre reallønninger, bedre arbejdsvilkår og langt bedre boligforhold.

Integration: samme religion, samme dialekter/sprog, uddannede, mangel på unge mænd pga. udvandring

Vigtigste danske registre

www.ancestry.se/search/collections/61607

stort set dækkende for danske kirkebøger 1812-1918 (gratis)

<http://www.ddd.dda.dk> (gratis)

Nogenlunde dækkende for Folketællinger, meget begrænset for
Indvandrere, bedre for statsborgerskaber

København stad (gratis)

<https://www.kbharkiv.dk/sog-i-arkivet/kilder-pa-nettet>

• *Vigtigste svenske registre*

- <https://www.arkivdigital.se> Bedste svenske søgeregister med direkte kidelinks (*betaling*)
 - <https://sok.riksarkivet.se/digitala-forskarsalen> Simplere personsøgning, sværere at finde kilderne (*gratis*)
- <https://www.familysearch.org/> ofte overraskende god (*gratis*)
- <https://ancestry.com> Bedst ved international søgning (*betaling*)

Den store svenske indvandring til Danmark

KONKLUSION KILDERNE OG DIGITALISERINGEN

Materialet i kirkebøgerne er digitalt søgbart i både Sverige og i Danmark. Afgangs- og tilgangslisterne i de danske kirkebøger op til 1875 er sparsomt ført, mange steder slet ikke, mens de obligatoriske opholdsprotokoller ført af Politiet oftest helt mangler og stort set ikke er digitaliseret. I det omfang folketællingerne er transkriberede er de søgbare. Det var et stort fremskridt da de danske kirkebøger 1812-1918 blev søgbare i samarbejde med Ancestry.

KONKLUSION på den første store indvandringsbølge

Hurtig og vellykket integration trods udtalt uvilje mod de "fremmede". Svenske unge giftede sig med danske unge, arbejdede sig op og blev accepteret. En ung, veluddannet og efterhånden vellønnet arbejder- og håndværkerklasse styrkede den økonomiske udvikling i de østlige dele af Danmark på de vestlige deles bekostning. Særligt efter at herregårdene mistede deres førende rolle.

Henning Bender - Udvandrerhistorie

VELKOMST

FOREDRAG

BIBLIOGRAFI

LINKS

DIGITALISERING

CV

KONTAKT

Links Dansk Oversøisk udvandring

Links Svensk indvandring til Danmark

Medier



Svensk indvandring til Danmark

De vigtigste internetkilder vedr. svensk indvandring til Danmark
 Internetsources about swedish immigration to Denmark

Digitaliserede danske kilder/Digitized danish sources.

[arkivalieronline.dk](https://www.sa.dk/brug-arkivet/arkivalieronline) FRI Rigsarkivet (Danmark)

<https://www.sa.dk/brug-arkivet/arkivalieronline>

Danske Kirkebøger (født, viede, døde - samt mangelfuldt før 1875 ind- og udvandrede) 1700-1960 samt Danske Folketællinger 1845, 1850, 1855, 1860, 1870, 1880, 1890, 1901, 1906, 1911, 1916, 1921, 1925, 1930, 1935 og 1940 - herudover omfattende supplerende materiale. Herunder Svaneke Byfoged, [Udenlandske arbejdsindvandrere i Bornholms Østre Herred 1875-1917](#) (især svenskere (+ polakker))

Digitaliserede svenske kilder/Digitized swedish sources

[Den Digitala Forskarsalen](https://sok.riksarkivet.se/digitale-forskarsalen) FRI Riksarkivet (Sverige)

<https://sok.riksarkivet.se/digitale-forskarsalen> Svenske kirkebøger (født, viede, døde, ind- og udvandrede, familiesammensætninger) 1700-1960 - herudover omfattende supplerende materiale og registraturer

[Arkivdigital](https://www.arkivdigital.se/online/abonnemang) GEBYR

<https://www.arkivdigital.se/online/abonnemang>

Svenske kirkebøger samt husforhørsprotokoller og udvandrerlister og meget mere. Som oven for, men oftest i en bedre kopikvalitet.

Danske databaser vedr. svenskfødte /danish databases on swedes

[Database - svenske på Bornholm](http://www.bsif.dk/download.asp) FRI

<http://www.bsif.dk/download.asp>

Vielses- og dødsfaldsoplysninger for 5600 svenskfødte, der blev gift, fik børn døbt og døde på Bornholm 1845-1960

[Dansk demografisk database](http://www.ddd.daa.dk/kiplink1.htm) FRI

<http://www.ddd.daa.dk/kiplink1.htm>

Søgemuligheder for en eller flere af folketællinger 1787, 1801, 1834, 1845 1850 1855 1860 1870 1880 1890 1901 og 1921

Links Dansk Oversøisk
 udvandring

Links Svensk indvandring til
 Danmark

Medier

Demografisk Databas Södra Sverige (DDSS) FRI - er udarbejdet efter samme ide som Dansk demografisk database, men langt mindre af det samlede materiale indtastet.

Statsborgerskaber FRI (Farum)

<http://www.ddd.dda.dk/immibas/immibas2.asp>

50.317 statsborgerskaber for fremmedfødte i Danmark 1776 – 1960

Fremmedfødte udvist fra Danmark FRI

Omfatter 31.000 særligt fra København 1875-1919 (Farum)

Arbejds- og opholdstilladelser FRI

Omfatter **delvist** Nordøst-Sjælland; Lolland-Falster og Møn for årene 1812-1924 - ca. 125.000. (Farum)

Oversøiske udvandrere fra og via Danmark FRI

<http://www.udvandrerkivet.dk/udvandreprotokollerne/>

søgedatabase på solgte oversøiske billetter i Danmark 1868-1912 omfatter 89.000 svenske udvandrere der IKKE er registrerede i Sverige.

(Udvandrerkivet i Aalborg)

Københavns Politis Registerblade 1890-1923 FRI omfatter alle bosatte i

Københavns Kommune i årene 1890-1923. Således også omkring 50.000 svenskfødte. (Københavns Stadsarkiv)

Svensk/danske oversigter

OVER ØRESUND - ÖVER ÖRESUND Er ikke opdateret i flere år, men er delvis brugbar med forsigtighed

Kilder om svenske i Danmark - Gode links

Kilder om danske i Sverige - Bra länkar

SE OGSÅ:

UDVALGT LITTERATUR OG VEJLEDNING I BRUG AF KILDERNE

TILSVENSK UDVANDRING TIL OG VIA DANMARK

**FOREDRAG OM SVENSK INDVANDRING TIL DANMARK OG SVENSK
OVERSØISK UDVANDRING GENNEM DANMARK**